



ประกาศเทศบาลตำบลบ้านลาด

เรื่อง ประกาศใช้แผนพัฒนาสี่ปี (พ.ศ.2561 – 2564) เทศบาลตำบลบ้านลาด

ด้วยเทศบาลตำบลบ้านลาด ได้ดำเนินการจัดทำแผนพัฒนาสี่ปี (พ.ศ.2561 – 2564) เพื่อใช้เป็นแนวทางในการวางแผนพัฒนาท้องถิ่นให้เกิดประสิทธิภาพ และบรรลุวัตถุประสงค์เป็นกรอบในการจัดหางบประมาณรายจ่าย ซึ่งผ่านขั้นตอนตามระเบียบกระทรวงมหาดไทย ว่าด้วยการจัดทำแผนพัฒนาขององค์กรปกครองส่วนท้องถิ่น พ.ศ.2548 และแก้ไขเพิ่มเติม (ฉบับที่ 2) พ.ศ.2559

เพื่อปฏิบัติให้เป็นไปตามระเบียบฯ ดังกล่าว จึงขอประกาศใช้แผนพัฒนาสี่ปี (พ.ศ.2561 – 2564) เทศบาลตำบลบ้านลาด ให้ทราบโดยทั่วกัน

ประกาศ ณ วันที่ 30 พฤศจิกายน พ.ศ.2559

จำอากาศเอก

(อภิชาติ แก้วโกศล)

นายกเทศมนตรีตำบลบ้านลาด



แผนพัฒนาสี่ปี

เทศบาลตำบลบ้านลาด

(พ.ศ.2561 - 2564)

จัดทำโดย

**งานวิเคราะห์นโยบายและแผน สำนักปลัดเทศบาล
เทศบาลตำบลบ้านลาด อำเภอบ้านลาด จังหวัดเพชรบุรี**

คำนำ

เนื่องด้วยพระราชบัญญัติเทศบาล พ.ศ. 2496 แก้ไขเพิ่มเติมถึง (ฉบับที่ 12) พ.ศ. 2546 มาตรา 50 (9) และพระราชบัญญัติกำหนดแผนและขั้นตอนการกระจายอำนาจให้แก่องค์กรปกครองส่วนท้องถิ่น พ.ศ. 2542 หมวด 2 มาตรา 16 (1) ประกอบกับระเบียบกระทรวงมหาดไทย ว่าด้วยการจัดทำแผนพัฒนาขององค์กรปกครองส่วนท้องถิ่น (ฉบับที่ 2) พ.ศ. 2559 ได้กำหนดให้องค์กรปกครองส่วนท้องถิ่น มีอำนาจและหน้าที่ในการจัดทำแผนพัฒนาท้องถิ่นของตนเอง แผนพัฒนาท้องถิ่นนั้น หมายถึงแผนพัฒนาท้องถิ่นสี่ปีขององค์กรปกครองส่วนท้องถิ่น โดยคณะกรรมการพัฒนาท้องถิ่นจัดประชุมประชาคมท้องถิ่น ส่วนราชการ และรัฐวิสาหกิจที่เกี่ยวข้อง เพื่อแจ้งแนวทางพัฒนาท้องถิ่น รับทราบปัญหา ความต้องการ ประเด็น การพัฒนาและประเด็นที่เกี่ยวข้องตลอดจนความช่วยเหลือทางวิชาการ และแนวทางปฏิบัติที่เหมาะสมกับสภาพพื้นที่เพื่อนำมากำหนดแนวทางการจัดทำแผนพัฒนาท้องถิ่นสี่ปี โดยให้นำข้อมูลพื้นฐานในการพัฒนาจากหน่วยงานต่างๆ และข้อมูลในแผนพัฒนาหมู่บ้านหรือแผนชุมชนมาพิจารณาประกอบการจัดทำแผนพัฒนาท้องถิ่นสี่ปี

เพื่อให้การดำเนินการให้เป็นไปตามกฎหมายดังกล่าว จึงต้องจัดทำแผนพัฒนาท้องถิ่น 4 ปี (พ.ศ. 2561 - 2564) ขึ้น เพื่อใช้เป็นเครื่องมือในการจัดทำงบประมาณรายจ่ายประจำปี และพร้อมที่จะนำไปสู่การปฏิบัติและสามารถใช้ในการประสานแผนการพัฒนาท้องถิ่นได้อย่างมีประสิทธิภาพและประสิทธิผล ตามนโยบายที่คณะผู้บริหารหวังที่จะทำให้เกิดการพัฒนาในท้องถิ่น

เทศบาลตำบลบ้านลาด จึงหวังเป็นอย่างยิ่งว่าแผนพัฒนาท้องถิ่น 4 ปี (พ.ศ.2561 - 2564) เทศบาลตำบลบ้านลาด ฉบับนี้จะเป็นแนวทางในการพัฒนาเทศบาลที่มีประสิทธิภาพและตอบสนองความต้องการของประชาชนอย่างแท้จริงต่อไป

สารบัญ

เรื่อง	หน้า
ส่วนที่ 1 สภาพทั่วไปและข้อมูลพื้นฐาน	1
ส่วนที่ 2 สรุปผลการพัฒนาท้องถิ่นตามแผนพัฒนาถิ่น (พ.ศ. 2557-2560)	15
ส่วนที่ 3 ยุทธศาสตร์องค์ปกครองส่วนท้องถิ่น	33
ส่วนที่ 4 การนำแผนพัฒนาท้องถิ่นสู่ปฏิบัติการปฏิบัติ	94
ส่วนที่ 5 การติดตามและประเมินผลสรุปผล	161

ส่วนที่ 1

สภาพทั่วไปและข้อมูลพื้นฐานของเทศบาล

1. ด้านกายภาพ

✿ ที่ตั้งของหมู่บ้านและชุมชนในเขตเทศบาล

เทศบาลตำบลบ้านลาด อยู่ห่างจากกรุงเทพมหานครไปทางทิศใต้ประมาณ 123 กิโลเมตร (ผ่านจังหวัดสมุทรสาคร สมุทรสงคราม และเพชรบุรี) มีพื้นที่ในเขตการปกครอง จำนวน 3.70 ตารางกิโลเมตร พื้นที่ครอบคลุมตำบลบ้านลาด จัดตั้งเทศบาลตำบลบ้านลาด เมื่อวันที่ 25 พฤษภาคม 2542 เปลี่ยนแปลงเขตครั้งแรกสุดเมื่อวันที่ 24 กันยายน 2547 พื้นที่เดิมก่อนเปลี่ยนแปลงเขต 3.07 ตารางกิโลเมตร ระยะห่างจากอำเภอเมือง จังหวัดเพชรบุรี 8 กิโลเมตร

ทิศเหนือ	จรดตำบลบ้านหม้อ	อำเภอเมือง	จังหวัดเพชรบุรี
ทิศใต้	จรดตำบลตำหรุ	อำเภอบ้านลาด	จังหวัดเพชรบุรี
ทิศตะวันออก	จรดตำบลท่าเสา ตำบลสมอพลี	อำเภอบ้านลาด	จังหวัดเพชรบุรี
ทิศตะวันตก	จรดตำบลท่าช้าง	อำเภอบ้านลาด	จังหวัดเพชรบุรี

แผนที่แสดงที่ตั้งของหมู่บ้านและชุมชนในเขตเทศบาลของเทศบาลตำบลบ้านลาด

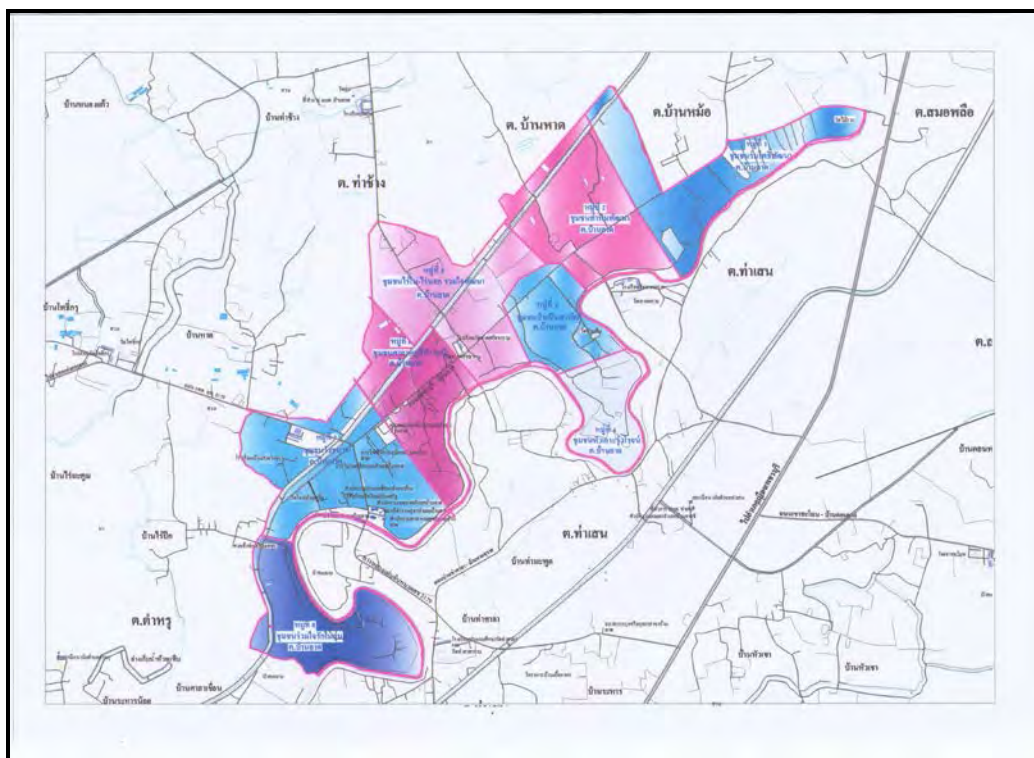

✿ ลักษณะภูมิประเทศ

อำเภอบ้านลาด เป็นเขตที่ราบลุ่มแม่น้ำ ตั้งอยู่บริเวณตอนกลางของจังหวัดซึ่งอุดมสมบูรณ์ที่สุด มีแม่น้ำเพชรบุรีซึ่งเป็นแม่น้ำสายสำคัญไหลผ่าน เหมาะแก่การเกษตรกรรม

✿ สภาพภูมิอากาศ

อำเภอบ้านลาด ได้รับอิทธิพลของลมมรสุมตะวันออกเฉียงใต้ในฤดูฝน และอิทธิพลจากลมมรสุมตะวันออกเฉียงเหนือในช่วงฤดูหนาว จึงทำให้มีอากาศหนาวเย็นในช่วงเวลาดังกล่าว สามารถแบ่งฤดูกาลออกเป็น 3 ฤดู

ฤดูร้อน เริ่มตั้งแต่กลางเดือนกุมภาพันธ์ - กลางเดือนพฤษภาคม

ฤดูฝน เริ่มตั้งแต่กลางเดือนพฤษภาคม - กลางเดือนตุลาคม

ฤดูหนาว เริ่มตั้งแต่กลางเดือนตุลาคม - กลางเดือนกุมภาพันธ์

ในปี 2558 อุณหภูมิอากาศสูงที่สุด 38.8 องศาเซลเซียส (วันที่ 19 สิงหาคม 2558) อุณหภูมิอากาศต่ำที่สุด 16.7 องศาเซลเซียส (วันที่ 16 มกราคม 2558) อุณหภูมิอากาศเฉลี่ยทั้งปี 28.71 องศาเซลเซียส ปริมาณฝนตกรวมทั้งปี 794.0 มิลลิเมตร

ปริมาณน้ำฝน ปี พ.ศ.2558

เดือน	ปริมาณน้ำฝน (มิลลิเมตร)	จำนวน วันฝนตก (วัน)	อุณหภูมิสูงสุด (องศาเซลเซียส)	เมื่อวันที่	อุณหภูมิต่ำสุด (องศาเซลเซียส)	เมื่อวันที่
มกราคม	17.3	1	32.2	25	16.7	16
กุมภาพันธ์	1.1	1	33.3	23	18.9	8
มีนาคม	47.3	2	34.5	29	23.3	26
เมษายน	38.3	6	35.5	21	21.9	15
พฤษภาคม	61.2	8	36.6	12	24.8	15
มิถุนายน	65.1	12	36.0	4, 7, 10	24.6	26
กรกฎาคม	71.5	13	37.1	3	24.3	31
สิงหาคม	69.9	14	38.8	19	24.9	14
กันยายน	164.1	18	36.9	21	23.5	19
ตุลาคม	149.6	16	34.5	10	23.8	14, 25
พฤศจิกายน	103.2	6	34.9	20	23.8	7
ธันวาคม	5.4	3	34.7	15	20.7	20

ปริมาณฝนรวม = 794.0 มม.

(ข้อมูลจากสถานีอุตุนิยมวิทยาเพชรบุรี)

✿ ลักษณะของดิน

ลักษณะดินโดยทั่วไปเป็นดินร่วนปนทราย ประมาณ 75% ดินลูกรังประมาณ 15 % ลักษณะดินในพื้นที่เป็นดินเหนียวประมาณ 10 %

✿ ลักษณะของแหล่งน้ำ

- 1) แม่น้ำเพชรบุรี 1 สาย
- 2) คลองชลประทาน 1 สาย

✿ ลักษณะของแหล่งน้ำ

ในเขตเทศบาลไม่มีป่าไม้ แต่มีต้นไม้ที่ชาวบ้านปลูกลักษณะของไม้เป็น ไม้ยืนต้น

2. ด้านการเมือง/การปกครอง

✿ เขตการปกครอง

เทศบาลตำบลบ้านลาดแบ่งการปกครอง ดังนี้

หมู่บ้านในเขตเทศบาลตำบลบ้านลาด แบ่งออกเป็น 8 หมู่บ้าน ดังนี้

หมู่ที่ 1	“บ้านโพธิ์ใหญ่โพธิ์สามราก”	โดยมี นางชลธีรา	รำอ	เป็นผู้ใหญ่บ้าน
หมู่ที่ 2	“บ้านท่าหิน”	โดยมี นายจำลอง	สังข์พุก	เป็นกำนันตำบลบ้านลาด
หมู่ที่ 3	“บ้านลาด”	โดยมี นายณรงค์	เข้มซ้อย	เป็นผู้ใหญ่บ้าน
หมู่ที่ 4	“บ้านหัวเกาะ”	โดยมี นายธีรวัฒน์	บุญเจือ	เป็นผู้ใหญ่บ้าน
หมู่ที่ 5	“บ้านไร่ใน - ไร่นอก”	โดยมี นายชัยวัฒน์	บุญมาก	เป็นผู้ใหญ่บ้าน
หมู่ที่ 6	“บ้านศาลาหมูสี-บ้านป่า”	โดยมี นายสุรพล	คงเจริญ	เป็นผู้ใหญ่บ้าน
หมู่ที่ 7	“บ้านวังขนวน”	โดยมี นายสมคิด	พวงมะลิ	เป็นผู้ใหญ่บ้าน
หมู่ที่ 8	“บ้านขนอน-บ้านในกลุ่ม”	โดยมี นางลัดดา	พันธ์เฟือก	เป็นผู้ใหญ่บ้าน

ชุมชนในเขตเทศบาลตำบลบ้านลาด แบ่งออกเป็น 8 ชุมชน ดังนี้

ชุมชนหมู่ที่ 1	“ชุมชนร่วมโพธิ์พัฒนา”	โดยมี นางปัญญาพรภัส	สมบุญ	เป็นประธาน
ชุมชนหมู่ที่ 2	“ชุมชนท่าหินพัฒนา”	โดยมี นายรัช	จิตรบรรจง	เป็นประธาน
ชุมชนหมู่ที่ 3	“ชุมชนป่าแป้นสามัคคี”	โดยมี ร้อยโทบุญธรรม	พันโท	เป็นประธาน
ชุมชนหมู่ที่ 4	“ชุมชนหัวเกาะรุ่งโรจน์”	โดยมี นางสำราญ	ปานอัน	เป็นประธาน
ชุมชนหมู่ที่ 5	“ชุมชนไร่ใน - ไร่นอกรวมใจพัฒนา”	โดยมี นางประทุม	สุขสำราญ	เป็นประธาน
ชุมชนหมู่ที่ 6	“ชุมชนศาลาหมูสีก้าวหน้า”	โดยมี นายสมบูรณ์	อ่วมพ่วง	เป็นประธาน
ชุมชนหมู่ที่ 7	“ชุมชนวังขนวนพัฒนา”	โดยมี นายประยูร	สอาดเอี่ยม	เป็นประธาน
ชุมชนหมู่ที่ 8	“ชุมชนร่วมใจรักในกลุ่ม - ขนอน”	โดยมี นายจิรวัฒน์	พันธ์เฟือก	เป็นประธาน

ตั้งอยู่ที่ หมู่ที่ 7 ถนนสายสุทธิ ตำบลบ้านลาด อำเภอบ้านลาด จังหวัดเพชรบุรี โทรศัพท์ 032-492367
โทรสาร 032-492367 ต่อ 155

✿ เขตการเลือกตั้ง

เทศบาลตำบลบ้านลาด แบ่งเขตการเลือกตั้ง ดังนี้

- การเลือกตั้งผู้บริหารท้องถิ่น แบ่งออกเป็น 1 เขตเลือกตั้ง
- การเลือกตั้งสมาชิกสภาเทศบาลตำบล แบ่งออกเป็น 2 เขตเลือกตั้ง

3. ประชากร

✿ ข้อมูลเกี่ยวกับจำนวนประชากร

ชุมชน	จำนวน ครัวเรือน	จำนวนประชากร		รวม
		ชาย	หญิง	
ชุมชนร่วมโพธิ์พัฒนา	283	408	465	873
ชุมชนท่าหินพัฒนา	144	225	237	462
ชุมชนป่าเป็นสามัคคี	125	182	202	384
ชุมชนหัวเกาะรุ่งโรจน์	43	48	71	119
ชุมชนไร่โน - ไร่นอกรวมใจพัฒนา	159	214	279	493
ชุมชนศาลาหมูสีแก้วหน้า	311	290	305	595
ชุมชนวังขนวนพัฒนา	331	175	199	374
ชุมชนร่วมใจรักในกลุ่ม - ขนอน	119	184	211	395
รวม	1,515	1,726	1,969	3,695

(ข้อมูลจากงานทะเบียนราษฎรและบัตร ณ วันที่ 30 กันยายน 2559)

✿ ช่วงอายุและจำนวนประชากร

ช่วงอายุ/ปี	ชาย/คน	หญิง/คน	รวม/คน
จำนวนประชากร เยาวชนอายุต่ำกว่า 18 ปี	285	301	586
จำนวนประชากร อายุกว่า 18 - 60 ปี	1,126	1,201	2,327
จำนวนประชากร อายุมากกว่า 60 ปี	315	467	782
รวม	1,726	1,969	3,695

4. สภาพทางสังคม

✿ การศึกษา

ชื่อสถานศึกษา	จำนวนนักเรียน (คน)			ห้องเรียน (ห้อง)	ครู/อาจารย์ (คน)
	ระดับ อนุบาล	ระดับ ประถมศึกษา	ระดับ มัธยมศึกษา		
ศูนย์พัฒนาเด็กเล็กเทศบาลตำบลบ้านลาด	29	-	-	1	1
โรงเรียนวัดลาดศรัทธาราม	39	98	-	8	9
โรงเรียนบ้านลาดวิทยา	-	-	1,500	42	86
ศูนย์การเรียนนอกระบบและการศึกษาตาม อัธยาศัย (กศน.)	-	-	71	2	2
รวม	68	98	1,571	53	98

✿ สาธารณสุข

1. โรงพยาบาลส่งเสริมสุขภาพตำบล จำนวน 1 แห่ง
บุคลากรทางการแพทย์
2. เจ้าหน้าที่บริหารงานสาธารณสุข จำนวน 1 คน

✿ อาชญากรรม

ตารางแสดงข้อมูลอาชญากรรม

ประเภทคดี	ปี พ.ศ.2558	
	ผู้ต้องหา (ราย)	จับ (ราย)
1. คดียาเสพติด	253	253
2. คดีอุจฉกรรจ์และสะเทือนขวัญ	1	1
3. คดีชีวิต ร่างกาย และเพศ	28	28
4. คดีประทุษร้ายต่อทรัพย์สิน	30	17
5. คดีที่รัฐเป็นผู้เสียหาย	329	329
รวม	641	628

ตารางแสดงข้อมูลอัตรากำลังสถานีตำรวจภูธรบ้านลาด

สายงาน	อัตรากำลังพล	หมายเหตุ
1. งานป้องกันและปราบปราม	96	
2. งานจราจร	5	
3. งานสืบสวน	10	
4. งานสอบสวน	11	
5. งานธุรการ	4	ไปช่วยราชการ 10 นาย
รวม	126	ยอดคงเหลือปฏิบัติจริง 116 นาย

(ข้อมูล สถานีตำรวจภูธรบ้านลาด)

✿ ยาเสพติด

ปัญหายาเสพติดในชุมชนของเทศบาล จากการที่ทางสถานีตำรวจภูธรบ้านลาดได้แจ้งให้กับเทศบาลทราบนั้นพบว่าในเขตเทศบาลมีผู้ที่ติดยาเสพติดแต่เมื่อเทียบกับพื้นที่อื่นถือว่าน้อยและยังไม่พบผู้ค้าเหตุผลก็เนื่องมาจากว่าได้รับความร่วมมือกับทางผู้นำ ประชาชน หน่วยงานของเทศบาลที่ช่วยสอดส่องดูแลอยู่เป็นประจำ การแก้ไขปัญหาของเทศบาลสามารถทำได้เฉพาะตามอำนาจหน้าที่เท่านั้น เช่น การณรงค์ การประชาสัมพันธ์ การแจ้งเบาะแส การฝึกอบรมให้ความรู้ ถ้านอกเหนือจากอำนาจหน้าที่ก็เป็นเรื่องของอำเภอหรือตำรวจแล้วแต่กรณี ทั้งนี้ เทศบาลก็ได้ให้ความร่วมมือมาโดยตลอด

✿ การสังคมสงเคราะห์

เทศบาลได้ดำเนินการด้านสังคมสงเคราะห์ ดังนี้

1. ดำเนินการจ่ายเบี้ยยังชีพให้กับผู้สูงอายุ ผู้พิการ และผู้ป่วยเอดส์
2. รับลงทะเบียนและประสานโครงการเงินอุดหนุนเพื่อการเลี้ยงดูเด็กแรกเกิด
3. ประสานการทำบัตรผู้พิการ
4. ตั้งโครงการจ้างนักเรียน/นักศึกษาทำงานช่วงปิดภาคเรียน
5. ตั้งโครงการช่วยเหลือผู้ยากจน ยากไร้ รายได้น้อย และผู้ด้อยโอกาสไว้ที่พึง
6. ตั้งโครงการปรับปรุงซ่อมแซมบ้านคนจน

5. ระบบบริการพื้นฐาน

✿ การคมนาคมขนส่ง

ในเขตเทศบาลมีถนนเพื่อให้บริการแก่ประชาชน ดังนี้

- 1) ทางหลวงแผ่นดินหมายเลข 3179 ถนนเพชรเกษม - บ้านลาด จำนวน 1 สาย
- 2) ถนนภายในเขตเทศบาลมีทั้งหมด 69 สาย ยาวประมาณ 38,377 เมตร แยกเป็น
 - ถนนคอนกรีตเสริมเหล็ก 57 สาย ความยาว 26,567 เมตร
 - ถนนลาดยาง 6 สาย ความยาว 6,000 เมตร

- ถนนลูกรัง	- สาย	ความยาว	- เมตร
- ถนนที่มีทางระบายน้ำ	6 สาย	ความยาว	5,810 เมตร
- พื้นที่ถนนและทางเท้า	825 ตารางเมตร		
- สัญญาณไฟจราจร	1 แห่ง		

(ข้อมูลจากกองการช่าง เทศบาลตำบลบ้านลาด)

✿ การไฟฟ้า

การบริการด้านไฟฟ้าและแสงสว่างในเขตเทศบาลเป็นของการไฟฟ้าส่วนภูมิภาคอำเภอบ้านลาด ซึ่งให้บริการครอบคลุมพื้นที่ทั้งหมดในเขตเทศบาลทั้งระบบไฟฟ้าภายในอาคาร และระบบไฟฟ้าส่องสว่างทางสาธารณะ ที่มีกำลังเพียงพอต่อการพัฒนาในด้านต่าง ๆ ของบ้านลาด โดยมีผู้ใช้ไฟฟ้าในเขตเทศบาล จำนวน 1,515 ราย ไฟฟ้าสาธารณะดำเนินการโดยเทศบาลตำบลบ้านลาด จำนวน 200 จุด

✿ ข้อมูลเกี่ยวกับการระบายน้ำ

จำนวนราง/ท่อระบายน้ำ	จำนวน 7 แห่ง	รวมระยะทาง	5.87 กิโลเมตร
ถนนที่มีราง/ท่อระบายน้ำ ทั้ง 2 ด้านของถนน	จำนวน 1 สาย	ระยะทาง	3 กิโลเมตร
ถนนที่มีราง/ท่อระบายน้ำด้านเดียว	จำนวน 1 สาย	ระยะทาง	0.25 กิโลเมตร
ถนนที่ไม่มีราง/ท่อระบายน้ำ	จำนวน 50 สาย	ระยะทาง	20 กิโลเมตร

เทศบาลได้ทำความสะอาด ราง/ท่อระบายน้ำ ปีละ 2 ครั้ง

✿ การประปา

ครัวเรือนที่ใช้บริการน้ำประปา	จำนวน 1,711 ครัวเรือน
หน่วยงานเจ้าของกิจการประปา ของส่วนท้องถิ่น	1 แห่ง
น้ำประปาที่ผลิตได้	จำนวน 1,650 ลบ.ม./วัน
น้ำประปาที่ต้องการใช้	จำนวน 1,420 ลบ.ม./วัน
แหล่งน้ำดิบสำหรับผลิตน้ำประปา คือ แหล่งน้ำผิวดิน	
แหล่งน้ำสำหรับผลิตน้ำประปา คือ แม่น้ำเพชรบุรี	

สถิติผลการดำเนินงานของการประปา

ปี พ.ศ.	จำนวนผู้ใช้น้ำ (ราย)	ประมาณน้ำผลิต (ลบ.ม./ปี)	ปริมาณน้ำจำหน่าย (ลบ.ม./ปี)	รายได้ (บาท)	รายจ่าย (บาท)
2558	1,711	380,400	359,701	4,000,572.79	3,478,518.08
2557	1,735	380,400	223,721	3,154,470.00	2,615,136.41
2556	1,831	380,400	424,993	3,018,919.64	2,615,136.41
2555	1,795	380,400	450,826	3,155,783.00	2,057,521.00
2554	1,743	380,400	347,809	2,434,669.00	2,068,080.00

สถิติการผลิตจ่ายน้ำประปา ประจำปีงบประมาณ 2555 - 2558

รายการ	ปี	เพิ่ม	ปี	เพิ่ม	ปี	เพิ่ม	ปี	เพิ่ม
	งบประมาณ 2555	(ลด) %	งบประมาณ 2556	(ลด) %	งบประมาณ 2557	(ลด) %	งบประมาณ 2558	(ลด) %
ปริมาณน้ำผลิตเอง (ลบ.ม.)	380,400	0%	380,400	0%	380,400	0%	380,400	0%
ปริมาณน้ำจำหน่าย (ลบ.ม.)	450,826	29.61%	431,274	-4.53%	223,721	-48.12%	359,701	60.78%
อัตราน้ำสูญเสีย (น้ำสูญเสีย + น้ำจ่ายสาธารณะ)	37,600	0%	37,600	0%	37,600	0%	37,600	0%
จำนวนผู้ใช้น้ำสิ้นปี (ราย)	1,795	2.92%	1,831	1.96%	1,735	-5.53%	1,711	-1.38%
รายได้ (บาท)	3,155,783	29.61%	3,018,919	-4.53%	3,154,470	4.49%	4,000,572	26.82%
รายจ่าย (บาท)	2,057,521	-0.51%	2,615,136	21.32%	2,615,136	0%	3,478,518	33.01%

ตารางอัตราค่าน้ำประปาเทศบาลตำบลบ้านลาด

ช่วงการใช้ ลบ.ม./เดือน	ค่าน้ำหน่วยละ/ลบ.ม. (ในเขตเทศบาลฯ)	ค่าน้ำหน่วยละ/ลบ.ม. (นอกเขตเทศบาลฯ)
ไม่ใช้น้ำ	26.75	39.59
0-10	5	9
11-30	9	13
31-50	13	16
51-80	17	19
81 ขึ้นไป	19	21

(ข้อมูล กองการประปา เทศบาลตำบลบ้านลาด)

✿ โทรศัพท์

จำนวนโทรศัพท์สาธารณะในเขตพื้นที่ จำนวน 3 หมายเลข

✿ ไปรษณีย์/การสื่อสาร/การขนส่งวัสดุ ครุภัณฑ์

(1) มีไปรษณีย์ จำนวน 1 แห่ง ให้บริการ เวลา 08.00 - 16.00 น. ในวันจันทร์ - เสาร์ (วันเสาร์ครึ่งวัน) หยุดวันอาทิตย์

6. ระบบเศรษฐกิจ

✿ การเกษตร

1. ลักษณะการประกอบการเกษตรกรรมในเขตเทศบาล เป็นเกษตรผสมผสาน และปลูกไม้ผลแบบสวนหลังบ้าน เป็นเกษตรขนาดเล็กรายย่อย
2. จำนวนครัวเรือนในภาคเกษตรกรรมที่อยู่ในเขตเทศบาล 1,308 ครัวเรือน
3. ผลผลิตทางการเกษตรที่สำคัญในเขตเทศบาล จำนวน 1,624 ไร่
4. มูลค่าผลผลิตทางการเกษตรในเขตเทศบาล 17,797,500 บาท

ที่ดินทำนาประมาณ 630 ไร่

ที่ดินทำสวนประมาณ 975 ไร่ พืชสวนที่สำคัญ ได้แก่

ละมุด	389 ไร่	กล้วยหอมทอง	20 ไร่
มะม่วง	126 ไร่	ส้มโอ	81 ไร่
มะนาว	120 ไร่	กล้วยน้ำว้า	89 ไร่
มะพร้าว	90 ไร่	กระท้อน	51 ไร่
ชมพูเพชร	2 ไร่	ตาลโตนด	7 ไร่

ที่ดินทำไร่ประมาณ 19 ไร่ พืชไร่ที่สำคัญ ได้แก่

หญ้าเลี้ยงสัตว์ 6 ไร่

ชะอม	4	ไร่
กล้วยไม้แวนดา	3	ไร่
กล้วยไม้หวาย	3	ไร่
มะลิ	3	ไร่

(ข้อมูลจากเกษตรกรอำเภอบ้านลาด)

✿ ปศุสัตว์

ที่ดินสำหรับเลี้ยงสัตว์ประมาณ 19 ไร่

โค	557	ตัว	ไก่ไข่	32,425	ตัว
ไก่พื้นเมือง	1,989	ตัว	สุกร	10	ตัว

(ข้อมูลจากปศุสัตว์อำเภอบ้านลาด)

✿ ด้านเศรษฐกิจ

การพาณิชย์

ธนาคาร	3	แห่ง	ร้านค้าต่าง ๆ	52	แห่ง
ห้างหุ้นส่วนจำกัด	4	แห่ง	ตลาดนัด	4	แห่ง
สถานบริการน้ำมัน	2	แห่ง			

สถานประกอบการด้านบริการ

ร้านอาหาร	46	แห่ง	ร้านเกมส์/อินเทอร์เน็ต	5	แห่ง
ร้านคาราโอเกะ	3	แห่ง			

✿ ข้อมูลเกี่ยวกับสถานที่ออกกำลังกายและสถานที่พักผ่อนหย่อนใจ

- 1) สวนสาธารณะ จำนวน 2 แห่ง (สวนสมเด็จพระย่า, สวนสุขภาพวัดใหม่ประเสริฐ)
- 2) สนามเด็กเล่น จำนวน 2 แห่ง (หน้าวัดป่าแป้น, สวนสมเด็จพระย่า)
- 3) ห้องสมุดประชาชน จำนวน 1 แห่ง (บริเวณที่ว่าการอำเภอบ้านลาด)
- 4) สนามฟุตบอล จำนวน 1 แห่ง (สวนสุขภาพวัดใหม่ประเสริฐ)

✿ อุตสาหกรรม

1. ลักษณะการประกอบอุตสาหกรรมในเขตเทศบาล ประกอบธุรกิจขนาดเล็ก
2. ประเภทของอุตสาหกรรม แบ่งเป็น
 - 2.1 โรงงานอุตสาหกรรมขนาดเล็ก 2 แห่ง
 - 2.2 โรงสี 2 แห่ง

✿ อาชีพหลัก

ประชากรส่วนใหญ่อยู่ในเขตชุมชนซึ่งเป็นเขตเทศบาลตำบลบ้านลาด ส่วนใหญ่ประกอบอาชีพทางการเกษตร ทำนา ทำไร่ ทำสวน โดยเฉพาะผลไม้หลายชนิดที่มีชื่อเสียงในด้านรสชาติความอร่อย เช่น ตาลโตนด ชมพู่ กล้วยหอมทอง หรือละมุด

❖ อาชีพเสริม

ทำขนมหวาน ผลไม้กวน รวมทั้งผลิตภัณฑ์ OTOP ต่างๆ ทำให้ประชาชนมีงานทำและมีรายได้เพิ่มขึ้น
(ข้อมูลจาก www.ศูนย์บริการข้อมูลอำเภอ.คอม)

7. เศรษฐกิจพอเพียงท้องถิ่น

❖ ข้อมูลพื้นฐานของหมู่บ้าน/ชุมชน

ในเขตเทศบาลตำบลบ้านลาด แบ่งออกเป็น 8 หมู่บ้าน 8 ชุมชน ดังนี้

❖ หมู่ที่ 1	“บ้านโพธิ์ใหญ่โพธิ์สามราก”	มีพื้นที่ 0.30 ตารางกิโลเมตร
❖ ชุมชนหมู่ที่ 1	“ชุมชนร่วมโพธิ์พัฒนา”	
❖ หมู่ที่ 2	“บ้านท่าหิน”	มีพื้นที่ 0.46 ตารางกิโลเมตร
❖ ชุมชนหมู่ที่ 2	“ชุมชนท่าหินพัฒนา”	
❖ หมู่ที่ 3	“บ้านลาด”	มีพื้นที่ 0.35 ตารางกิโลเมตร
❖ ชุมชนหมู่ที่ 3	“ชุมชนป่าแป้นสามัคคี”	
❖ หมู่ที่ 4	“บ้านหัวเกาะ”	มีพื้นที่ 0.26 ตารางกิโลเมตร
❖ ชุมชนหมู่ที่ 4	“ชุมชนหัวเกาะรุ่งโรจน์”	
❖ หมู่ที่ 5	“บ้านไร่ใน - ไร่นอก”	มีพื้นที่ 0.50 ตารางกิโลเมตร
❖ ชุมชนหมู่ที่ 5	“ชุมชนไร่ใน - ไร่นอกรวมใจพัฒนา”	
❖ หมู่ที่ 6	“บ้านศาลาหมูสี-บ้านป่า”	มีพื้นที่ 0.61 ตารางกิโลเมตร
❖ ชุมชนหมู่ที่ 6	“ชุมชนศาลาหมูสีก้าวหน้า”	
❖ หมู่ที่ 7	“บ้านวังขนวน”	มีพื้นที่ 0.72 ตารางกิโลเมตร
❖ ชุมชนหมู่ที่ 7	“ชุมชนวังขนวนพัฒนา”	
❖ หมู่ที่ 8	“บ้านขนอน-บ้านในกลุ่ม”	มีพื้นที่ 0.50 ตารางกิโลเมตร
❖ ชุมชนหมู่ที่ 8	“ชุมชนร่วมใจรักในกลุ่ม - ขนอน”	

✿ ข้อมูลด้านเกษตร

ชื่อหมู่บ้าน	พื้นที่ทั้งหมดของหมู่บ้าน (ไร่)	พื้นที่ทำการเกษตร								รวมพื้นที่ทำการเกษตร (ไร่)	พื้นที่นาเกลือ (ไร่)	พื้นที่ป่าสงวน	ที่อยู่อาศัย	พื้นที่รับน้ำชลประทาน (ไร่)	พื้นที่อื่น ๆ
		ทำนา (ไร่)	ทำไร่ (ไร่)	ไม้ผล ไม้ยืนต้น (ไร่)	ปลูกผัก	ไม้ดอก ไม้ประดับ (ไร่)	ทุ่งหญ้าเลี้ยงสัตว์ (ไร่)	บ่อเลี้ยง บ่อปลา (ไร่)	ปลูกป่าโดยเอกชน (ไร่)						
หมู่ที่ 1	585	45	0	310	5	2	0	0	0	362	0	0	223	362	0
หมู่ที่ 2	481	99	0	204	4	2	0	0	0	309	0	0	172	309	0
หมู่ที่ 3	470	0	0	378	0	2	0	0	0	380	0	0	90	150	0
หมู่ที่ 4	295	0	0	254	0	1	0	0	0	255	0	0	40	255	0
หมู่ที่ 5	680	246	0	264	8	2	0	0	0	520	0	0	160	520	0
หมู่ที่ 6	781	58	0	500	6	0	0	0	0	564	0	0	230	564	0
หมู่ที่ 7	295	52	0	106	0	0	0	0	0	158	0	0	137	158	0
หมู่ที่ 8	550	130	0	255	15	0	0	0	0	400	0	0	150	400	0
รวม	4,137	630	0	2,271	38	9	0	0	0	2,948	0	0	1,202	2,718	0

ชื่อหมู่บ้าน	ครัวเรือนทั้งหมดของหมู่บ้าน (ครัวเรือน)	พื้นที่ทำการเกษตร								รวมครัวเรือนเกษตรกร (ครัวเรือน)	ประชากรภาคเกษตร (คน)	ประชากรทั้งหมด (คน)	ครัวเรือนทำนาเกลือ (ครัวเรือน)
		ทำนา (ครัวเรือน)	ทำไร่ (ครัวเรือน)	ไม้ผล ไม้ยืนต้น (ครัวเรือน)	ปลูกผัก (ครัวเรือน)	ไม้ดอก ไม้ประดับ (ครัวเรือน)	ทุ่งหญ้าเลี้ยงสัตว์ (ครัวเรือน)	ประมง (ครัวเรือน)	ปลูกป่าโดยเอกชน (ครัวเรือน)				
หมู่ที่ 1	277	3	3	162	1	0	0	0	0	169	702	840	0
หมู่ที่ 2	143	5	2	85	2	0	0	0	0	94	323	458	0
หมู่ที่ 3	124	0	2	86	1	0	0	0	0	88	305	392	0
หมู่ที่ 4	43	0	2	28	1	0	0	0	0	30	85	117	0
หมู่ที่ 5	157	20	3	70	1	0	0	0	0	98	320	491	0
หมู่ที่ 6	302	13	2	200	0	0	0	0	0	221	510	596	0
หมู่ที่ 7	325	2	2	240	0	0	0	0	0	248	310	371	0
หมู่ที่ 8	117	4	4	89	0	0	0	0	0	92	319	399	0
รวม	1,488	53	20	960	6	0	0	0	0	1,040	2,874	3,664	0

✿ ข้อมูลเกี่ยวกับแหล่งน้ำ

- 1) แม่น้ำเพชรบุรี 1 สาย
- 2) คลองชลประทาน 1 สาย

8. ศาสนา ประเพณี วัฒนธรรม

✿ ข้อมูลพื้นฐานของหมู่บ้าน/ชุมชน

8.1 การนับถือศาสนา

- ผู้ที่นับถือศาสนาพุทธ ร้อยละ 100
วัด 5 แห่ง

8.2 ประเพณีและงานประจำปี

- ประเพณีวันขึ้นปีใหม่ ประมาณเดือน มกราคม
- ประเพณีวันสงกรานต์ ประมาณเดือน เมษายน
- ประเพณีลอยกระทง ประมาณเดือน ตุลาคม พฤศจิกายน
- ประเพณีวันเข้าพรรษา ออกพรรษา ประมาณเดือน กรกฎาคม ตุลาคม พฤศจิกายน

8.3 ภูมิปัญญาท้องถิ่น ภาษาถิ่น

ภูมิปัญญาท้องถิ่น ประชาชนในเขตเทศบาลได้อุรักษ์ภูมิปัญญาท้องถิ่น ได้แก่ การทำ
กำไรทองเหลือง เหมเรือบก หุ่นกระบอกสี่พี่น้อง

ภาษาถิ่นบ้านลาด/ภาษาถิ่นเพชรบุรี การใช้ภาษาสำเนียงบ้านลาด หรือที่คนเพชรเรียกกัน
ว่า ...เหนือบ้านลาด... ภาษาเหนือบ้านลาด ตกทอดมาจากบรรพบุรุษ สำเนียงชาวเพชรแท้ๆก็จะอยู่ในเขต
อำเภอบ้านลาด รูปแบบประโยคโดยเฉพาะการปฏิเสธจะใช้คำว่า "ไม่" ตามหลังคำกริยา และเปลี่ยนระดับ
เสียงคำกริยา เช่น กินไม่ (ไม่กิน) เอาไม่ (ไม่เอา) มีไม่ (ไม่มี) ปวดไม่ (ไม่ปวด)

8.4 สินค้าพื้นเมืองและของที่ระลึก

ในเขตพื้นที่เทศบาล สหกรณ์การเกษตรบ้านลาด จำกัด ได้รับการรับรองมาตรฐาน ISO
9001:2008 ด้านการส่งออกกล้วยหอมทอง และแปลงกล้วยทุกแปลงยังได้รับการรับรอง GAP
และสามารถตรวจสอบข้อมูลย้อนกลับแหล่งผลิตได้

9. ทรัพยากรธรรมชาติ

9.1 น้ำ ที่ใช้ในการอุปโภค-บริโภค เป็นน้ำที่ได้จากน้ำฝน และน้ำดิบจากแม่น้ำเพชรบุรี ซึ่ง
จะต้องนำมาผ่านกระบวนการของระบบประปา สำหรับน้ำใต้ดินมีปริมาณน้อย ไม่สามารถนำขึ้นมาใช้ได้
พอเพียงได้ และบางแห่งก็ไม่มีน้ำดื่มและอุปโภคได้

9.2 ป่าไม้ ในเขตเทศบาลไม่มีป่าไม้

9.3 ภูเขา ในเขตเทศบาลไม่มีภูเขา

9.4 คุณภาพของทรัพยากรธรรมชาติ

ในพื้นที่ของเทศบาลส่วนมากเป็นพื้นที่สำหรับเพาะปลูก ที่อยู่อาศัย ร้านค้า สถานประกอบการ
ตามลำดับ และมีพื้นที่เพียงเล็กน้อยที่เป็นพื้นที่สาธารณะ ทรัพยากรธรรมชาติในพื้นที่ ก็ได้แก่ ดิน น้ำ

ต้นไม้ อากาศที่ไม่มีมลพิษ ปัญหาคือ เนื่องจากว่าพื้นที่บางสวนดินมีสภาพเป็นกรด น้ำใต้ดินไม่สามารถที่จะ
นำน้ำจากใต้ดินมาใช้ในการอุปโภค-บริโภคได้ ต้องอาศัยน้ำดิบจากแหล่งอื่น และน้ำฝน

10. อื่นๆ

สรุปผลการสำรวจข้อมูลพื้นฐานในเขตเทศบาล ประจำปีงบประมาณ พ.ศ. 2559

ตามที่เทศบาลตำบลบ้านลาด ได้ดำเนินโครงการสำรวจข้อมูลพื้นฐานในเขตเทศบาลตำบลบ้านลาด
ประจำปีงบประมาณ พ.ศ. 2559 เพื่อนำผลการสำรวจมาพิจารณาแก้ไขปัญหาที่เกิดขึ้นให้แก่ชุมชน ผลการ
สำรวจพบว่าประชาชนในเขตเทศบาลนั้น ไม่ผ่านเกณฑ์การสำรวจ ดังนี้

✿ ทุกคนในครัวเรือนกินอาหารถูกสุขลักษณะ ปลอดภัย และได้มาตรฐาน	ไม่ผ่านเกณฑ์จำนวน 1	ครัวเรือน
✿ ครัวเรือนไม่ถูกรบกวนจากมลพิษ	ไม่ผ่านเกณฑ์จำนวน 1	ครัวเรือน
✿ คนอายุ 15 - 16 ปีเต็ม เขียนภาษาไทย และคิดเลขอย่างง่ายได้	ไม่ผ่านเกณฑ์จำนวน 1	คน
✿ คนอายุ 15 - 16 ปีเต็ม มีอาชีพและมีรายได้	ไม่ผ่านเกณฑ์จำนวน 1	คน
✿ คนอายุมากกว่า 60 ปีเต็มขึ้นไป มีอาชีพและมีรายได้	ไม่ผ่านเกณฑ์จำนวน 73	คน
✿ ครัวเรือนมีการเก็บออมเงิน	ไม่ผ่านเกณฑ์จำนวน 2	คน
✿ คนในครัวเรือนไม่ดื่มสุรา (ยกเว้นการดื่มเป็นครั้งคราว)	ไม่ผ่านเกณฑ์จำนวน 46	คน
✿ คนในครัวเรือนไม่สูบบุหรี่	ไม่ผ่านเกณฑ์จำนวน 50	คน

ส่วนที่ 2

สรุปผลการพัฒนาท้องถิ่นตามแผนพัฒนาท้องถิ่น (พ.ศ. 2557 – 2560)

สรุปสถานการณ์การพัฒนา

การประเมินสถานการณ์การพัฒนาจากการวิเคราะห์สภาพแวดล้อมและศักยภาพการพัฒนาของเทศบาลตำบลบ้านลาด โดยใช้เทคนิค SWOT Analysis วิเคราะห์จุดแข็ง จุดอ่อน โอกาส และอุปสรรค ทั้งภายในและภายนอก สรุปสถานการณ์การพัฒนาของเทศบาลตำบลบ้านลาด ได้ดังนี้

วิเคราะห์ปัจจัยภายในองค์กร

จุดแข็ง (Strength)	จุดอ่อน (Weakness)
<ol style="list-style-type: none">มีโครงสร้างการแบ่งส่วนราชการชัดเจน ครอบคลุมอำนาจหน้าที่ตามภารกิจมีการแบ่งงาน/มอบหมายงานอย่างชัดเจนผู้บริหารท้องถิ่นสามารถกำหนดนโยบายได้ภายใต้กรอบของกฎหมายมีการมอบอำนาจการบริหารงานตามลำดับชั้นการจัดโครงการ/กิจกรรมต่างๆ มีการประสานงานประชุมปรึกษาหารือก่อนทุกครั้งผู้บริหารใช้พฤติกรรมการบริหารแบบครอบครัวสมาชิกในองค์กรบุคลากรมีวิธีการในการทำงานเป็นทีมมีโครงสร้างที่กำหนดให้ผู้บริหารมาจากการเลือกตั้งโดยตรงของประชาชน ทำให้การตัดสินใจของผู้บริหารสนองตอบความต้องการของประชาชนได้ตรงประเด็นเป็นหน่วยงานที่มีความใกล้ชิดประชาชนมากที่สุดมีสถานที่เพียงพอต่อการให้บริการประชาชน	<ol style="list-style-type: none">งบประมาณของเทศบาลมีจำนวนจำกัดเมื่อเทียบกับภารกิจหน้าที่ที่ได้รับขาดบุคลากรที่มีความชำนาญเฉพาะทางในการปฏิบัติงาน บุคลากรรับผิดชอบงานหลายด้านการรวมกลุ่มและการสร้างเครือข่ายมีน้อยมีระเบียบ/กฎหมายใหม่ๆ มีการเปลี่ยนแปลงบ่อย ทำให้การปฏิบัติงานของบุคลากรไม่ทันต่อเหตุการณ์

--	--

วิเคราะห์ปัจจัยภายนอกองค์กร

โอกาส (Opportunity)	อุปสรรค (Threat)
<ol style="list-style-type: none"> 1. รัฐธรรมนูญแห่งราชอาณาจักรไทย พ.ศ.2550 ให้การสนับสนุนการดำเนินงานของท้องถิ่น ไม่ว่าจะเป็นด้านเศรษฐกิจท้องถิ่น ระบบสาธารณูปโภค สาธารณูปการ เป็นต้น 2. พระราชบัญญัติกำหนดแผนและขั้นตอนการกระจายอำนาจให้แก่องค์กรปกครองส่วนท้องถิ่นมีหน้าที่ในการจัดระบบบริการสาธารณะ เพื่อประโยชน์ของประชาชนในท้องถิ่น โดยที่หน่วยงานส่วนกลางและส่วนภูมิภาค ส่งเสริมและสนับสนุนการถ่ายโอนภารกิจให้แก่ เทศบาล 3. มีโรงพยาบาลส่งเสริมสุขภาพตำบลเข้ามาร่วมบูรณาการการทำงานด้านการส่งเสริมสุขภาพผู้สูงอายุ การจัดการสุขภาพของประชาชน การควบคุมและป้องกันโรคติดต่อ 4. มีแหล่งน้ำธรรมชาติสามารถใช้ประโยชน์ในการเกษตร 	<ol style="list-style-type: none"> 1. เป็นพื้นที่แอ่งกระทะ และพื้นที่ตลอดแนวของเทศบาลตำบลบ้านลาด ได้ติดกับแม่น้ำเพชรบุรีทำให้เกิดน้ำท่วมในพื้นที่ 2. ปัญหาความขัดแย้งทางการเมืองภายในประเทศ ทำให้การจัดสรรงบประมาณให้แก่ท้องถิ่นล่าช้า ทำให้การกำหนดทิศทางการบริหารงานเพื่อตอบสนองความต้องการของประชาชนไม่ทันตามที่กำหนด 3. ไม่มีแหล่งท่องเที่ยว

การประเมินผลการนำแผนพัฒนาไปปฏิบัติในเชิงปริมาณ

ในปีงบประมาณ พ.ศ.2557 เทศบาลตำบลบ้านลาดดำเนินงานตามยุทธศาสตร์การพัฒนาของเทศบาล นโยบายผู้บริหารเทศบาล นโยบายจังหวัด ตลอดจนนโยบายของรัฐบาลมีโครงการที่ดำเนินการแล้วเสร็จ 76 โครงการ ใช้งบประมาณรวมทั้งสิ้น 7,355,705 บาท ดังนี้

- จำนวนโครงการจำแนกตามยุทธศาสตร์การพัฒนา

- ยุทธศาสตร์พัฒนาด้าน โครงสร้างพื้นฐาน 43 โครงการ
- ยุทธศาสตร์พัฒนาด้านการส่งเสริมการศึกษา และพัฒนาคุณภาพชีวิต 29 โครงการ
- ยุทธศาสตร์พัฒนาด้านการบริหารและการบริการประชาชน 4 โครงการ

แผนภูมิ แสดงจำนวนโครงการจำแนกตามยุทธศาสตร์การพัฒนา

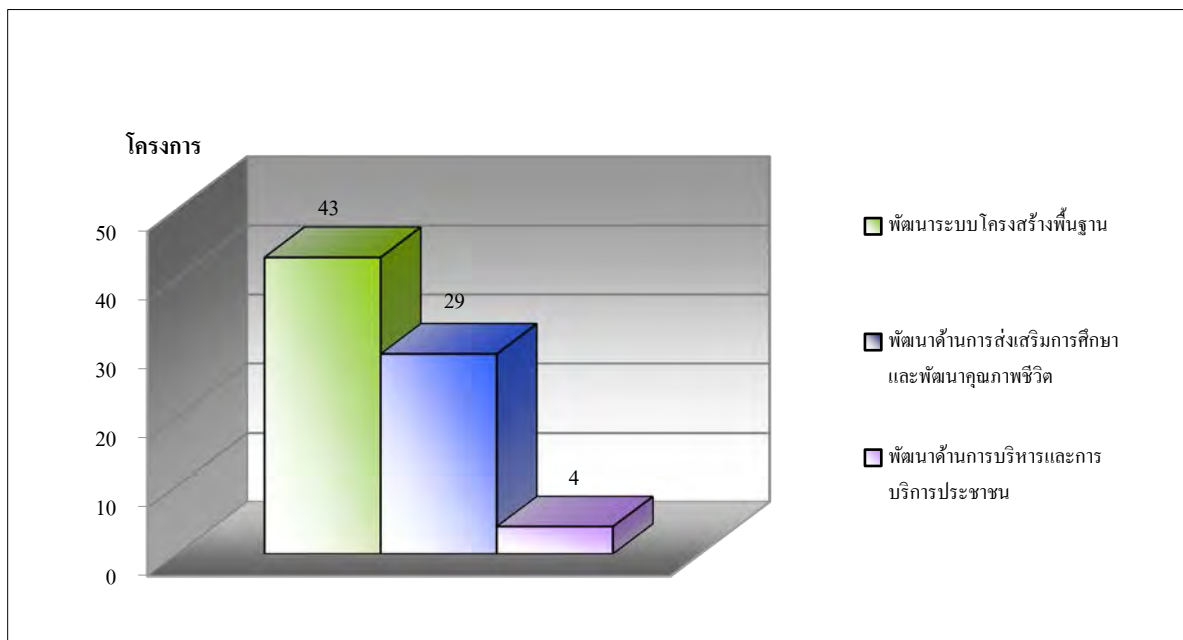

● จำนวนงบประมาณจำแนกตามยุทธศาสตร์การพัฒนา

- ยุทธศาสตร์พัฒนาด้าน โครงสร้างพื้นฐาน 4,522,340.53 บาท
- ยุทธศาสตร์พัฒนาด้านการส่งเสริมการศึกษา และพัฒนาคุณภาพชีวิต 2,745,330.00 บาท
- ยุทธศาสตร์พัฒนาด้านการบริหารและการบริการประชาชน 88,034.53 บาท

แผนภูมิ แสดงจำนวนงบประมาณจำแนกยุทธศาสตร์การพัฒนา

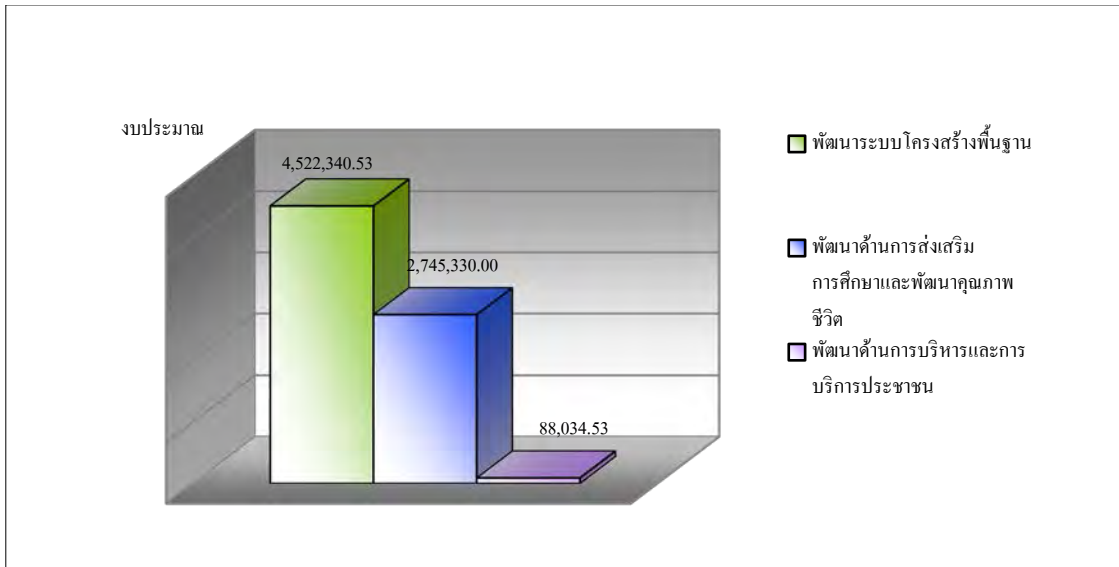

เทศบาลตำบลบ้านลาด ได้ประกาศใช้แผนพัฒนาสามปี (พ.ศ.2557 - 2559) เมื่อวันที่ 28 มิถุนายน 2556 โดยได้กำหนดโครงการที่จะดำเนินการตามแผนพัฒนาสามปี (พ.ศ. 2557 - 2559) รวม 378 โครงการ งบประมาณ 190,485,520.00 บาท สามารถจำแนกตามยุทธศาสตร์ ได้ดังนี้

ยุทธศาสตร์	2557		2558		2559		รวม	
	จำนวน	งบประมาณ	จำนวน	งบประมาณ	จำนวน	งบประมาณ	จำนวน	งบประมาณ
ยุทธศาสตร์การพัฒนาด้านโครงสร้างพื้นฐาน	116	155,646,900.00	22	9,009,420.00	116	155,646,900.00	22	9,009,420.00
ยุทธศาสตร์การพัฒนาด้านการส่งเสริมการศึกษาและพัฒนาคุณภาพชีวิต	102	15,725,500.00	29	2,110,000.00	102	15,725,500.00	29	2,110,000.00
ยุทธศาสตร์การพัฒนาด้านเศรษฐกิจ	9	270,000.00	9	270,000.00	9	270,000.00	9	270,000.00
ยุทธศาสตร์การพัฒนาสิ่งแวดล้อมและการจัดการทรัพยากร	10	480,000.00	7	280,000.00	10	480,000.00	7	280,000.00
ยุทธศาสตร์การพัฒนาด้านการบริหาร และการบริการประชาชน	12	1,165,000.00	4	585,000.00	12	1,165,000.00	4	585,000.00
รวม	249	173,287,400.00	71	12,254,420.00	249	173,287,400.00	71	12,254,420.00

แผนภูมิ แสดงโครงการในแผนพัฒนาสามปี ของเทศบาลตำบลบ้านลาด

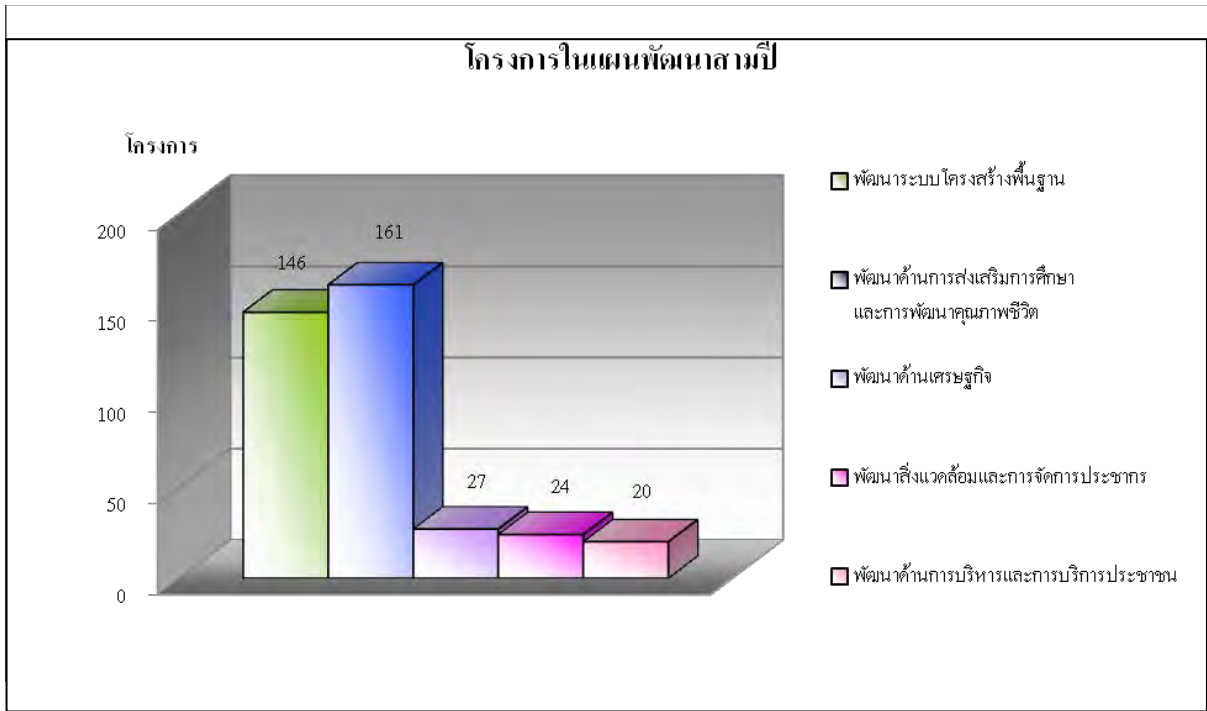

แผนภูมิ แสดงงบประมาณในแผนพัฒนาสามปี ของเทศบาลตำบลบ้านลาด

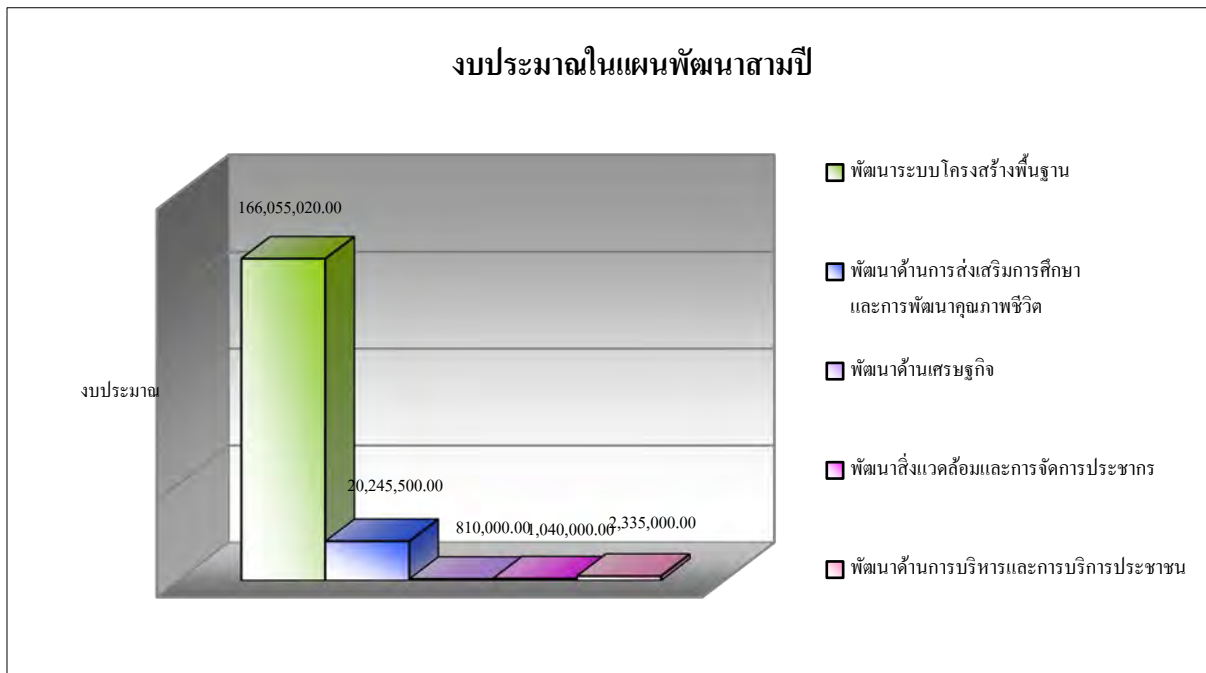

การจัดทำงบประมาณ

ผู้บริหารเทศบาลตำบลบ้านลาด ได้ประกาศใช้เทศบัญญัติงบประมาณ เมื่อวันที่ 19 กันยายน 2556 โดยมีโครงการที่บรรจุอยู่ในเทศบัญญัติงบประมาณ จำนวน 97 โครงการ งบประมาณ 9,232,600.- บาท สามารถจำแนกตามยุทธศาสตร์ ได้ดังนี้

ยุทธศาสตร์	โครงการ	งบประมาณตามข้อบัญญัติ
ยุทธศาสตร์พัฒนาโครงสร้างพื้นฐาน	45	4,656,100.00
ยุทธศาสตร์พัฒนาด้านการส่งเสริมการศึกษาและการพัฒนาคุณภาพชีวิต	45	4,264,000.00
ยุทธศาสตร์พัฒนาด้านเศรษฐกิจ	1	50,000.00

แผนภูมิ แสดงโครงการในเทศบาลผู้ดิงงบประมาณของเทศบาลตำบลบ้านลาด

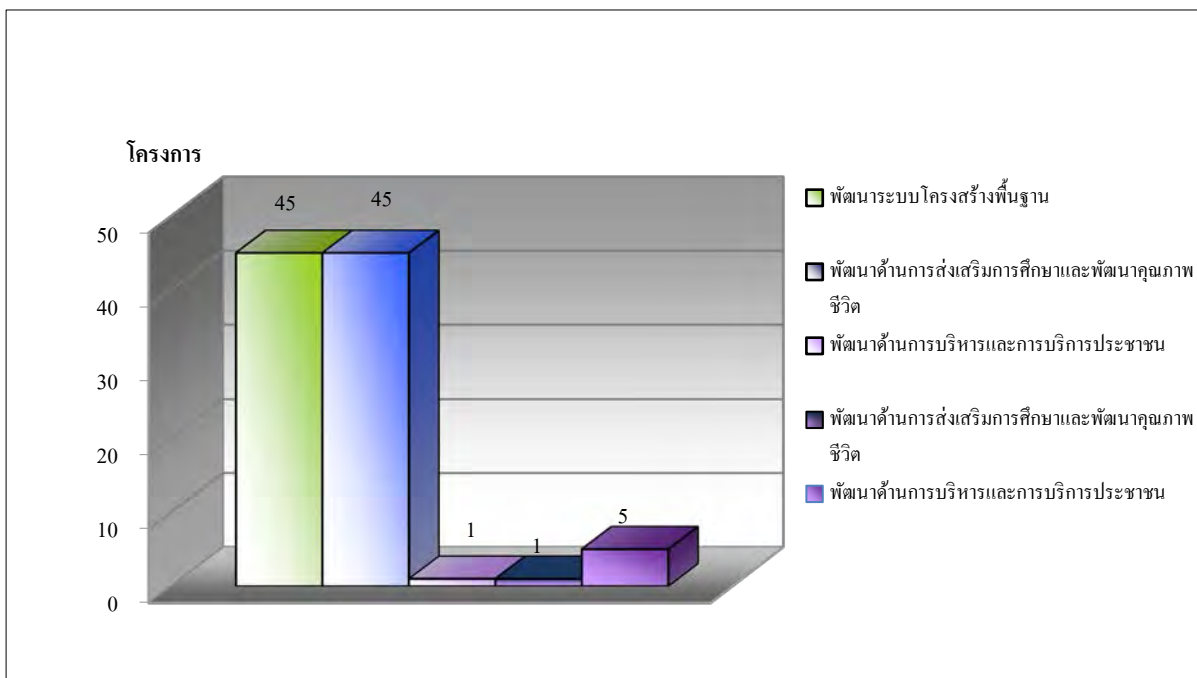

การใช้จ่ายงบประมาณ

เทศบาลตำบลบ้านลาด มีการใช้จ่ายงบประมาณในการดำเนินโครงการตามข้อบัญญัติงบประมาณ โดยได้มีการก่อหนี้ผูกพัน/ ลงนามในสัญญา รวม 76 โครงการ จำนวนเงิน 7,362,415 บาท มีการเบิกจ่ายงบประมาณ จำนวน 76 โครงการ จำนวนเงิน 7,355,705 บาท สามารถจำแนกตามยุทธศาสตร์ ได้ดังนี้

ยุทธศาสตร์	โครงการ	การก่อหนี้ผูกพัน/ลงนามในสัญญา	โครงการ	การเบิกจ่ายงบประมาณ
ยุทธศาสตร์พัฒนาโครงสร้างพื้นฐาน	43	4,528,700.00	43	4,522,340.53
ยุทธศาสตร์พัฒนาด้านการส่งเสริมการศึกษาและการ	29	2,745,330.00	29	2,745,330.00

โครงการที่ยังไม่ได้มีการก่อหนี้ผูกพัน/ลงนามในสัญญา/ยกเลิกโครงการ รวม 21 โครงการ จำนวนเงิน 2,820,221.50 บาท สามารถจำแนกตามยุทธศาสตร์ ได้ดังนี้

ยุทธศาสตร์	โครงการ	งบประมาณตามข้อบัญญัติ
ยุทธศาสตร์การพัฒนาด้านโครงสร้างพื้นฐาน	2	127,400.00
ยุทธศาสตร์พัฒนาด้านการส่งเสริมการศึกษาและการพัฒนาคุณภาพชีวิต	16	1,518,670.00
ยุทธศาสตร์การพัฒนาด้านเศรษฐกิจ	1	50,000.00
ยุทธศาสตร์พัฒนาด้านการพัฒนาสิ่งแวดล้อมและการจัดการทรัพยากร	1	30,000.00
ยุทธศาสตร์พัฒนาด้านการบริหารและการบริการประชาชน	1	144,115.00
รวม	21	1,870,185.00

ในปีงบประมาณ พ.ศ.2558 เทศบาลตำบลบ้านลาดดำเนินการตามยุทธศาสตร์การพัฒนาของเทศบาล นโยบายผู้บริหารเทศบาล นโยบายจังหวัด ตลอดจนนโยบายของรัฐบาลมีโครงการที่ดำเนินการแล้วเสร็จ 43 โครงการ ใช้งบประมาณรวมทั้งสิ้น 7,897,804 บาท ดังนี้

- จำนวนโครงการจำแนกตามยุทธศาสตร์การพัฒนา
 - ยุทธศาสตร์พัฒนาด้านโครงสร้างพื้นฐาน 30 โครงการ
 - ยุทธศาสตร์พัฒนาด้านการส่งเสริมการศึกษา

และพัฒนาคุณภาพชีวิต

11 โครงการ

- ยุทธศาสตร์พัฒนาด้านการบริหารและการบริการประชาชน 2 โครงการ

แผนภูมิ แสดงจำนวนโครงการจำแนกตามยุทธศาสตร์การพัฒนา

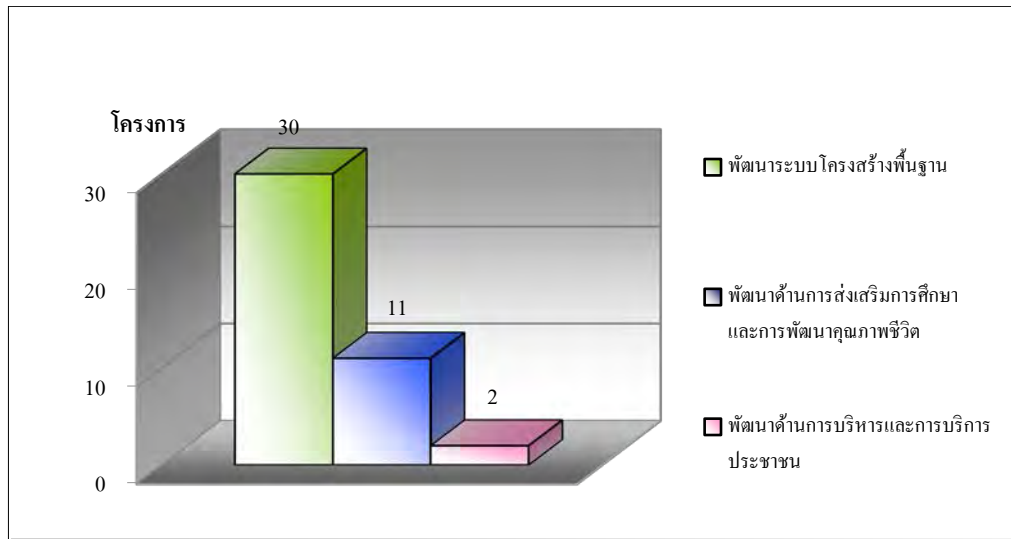

● จำนวนงบประมาณจำแนกตามยุทธศาสตร์การพัฒนา

- ยุทธศาสตร์พัฒนาด้าน โครงสร้างพื้นฐาน 6,711,550.00 บาท
- ยุทธศาสตร์พัฒนาด้านการส่งเสริมการศึกษา และพัฒนาคุณภาพชีวิต 780,674.00 บาท
- ยุทธศาสตร์พัฒนาด้านการบริหารและการบริการประชาชน 405,580.00 บาท

แผนภูมิ แสดงจำนวนงบประมาณจำแนกยุทธศาสตร์การพัฒนา

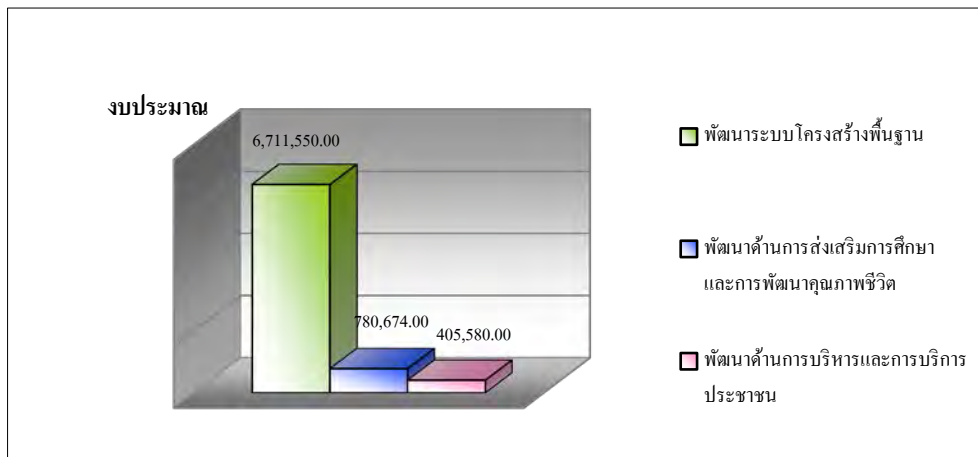

เทศบาลตำบลบ้านลาด ได้ประกาศใช้แผนพัฒนาสามปี (พ.ศ.2558 - 2560) เมื่อวันที่ 24 มิถุนายน 2557 โดยได้กำหนดโครงการที่จะดำเนินการตามแผนพัฒนาสามปี (พ.ศ.2558 - 2560) รวม 257 โครงการ งบประมาณ 273,907,420.00 บาท สามารถจำแนกตามยุทธศาสตร์ ได้ดังนี้

ยุทธศาสตร์	2558		2559		2560		รวม	
	จำนวน	งบประมาณ	จำนวน	งบประมาณ	จำนวน	งบประมาณ	จำนวน	งบประมาณ
ยุทธศาสตร์การพัฒนาด้านโครงสร้างพื้นฐาน	111	221,593,650.00	18	36,316,570.00	5	3,758,770	134	258,952,420
ยุทธศาสตร์การพัฒนาด้านการส่งเสริมการศึกษาและพัฒนาคุณภาพชีวิต	74	5,417,500.00	10	6,152,500.00	10	830,000	94	12,400,000
ยุทธศาสตร์การพัฒนาด้านเศรษฐกิจ	2	80,000.00	0	0	0	0	2	80,000
ยุทธศาสตร์การพัฒนาสิ่งแวดล้อมและการจัดการทรัพยากร	7	300,000.00	1	100,000.00	1	50,000	9	450,000
ยุทธศาสตร์การพัฒนาด้านการบริหารและการบริการประชาชน	18	2,025,000.00	0	0	0	0	18	2,025,000
รวม	212	229,416,150.00	29	42,569,070.00	16	4,638,770	257	273,907,420

แผนภูมิ แสดงโครงการในแผนพัฒนาสามปี ของเทศบาลตำบลบ้านลาด

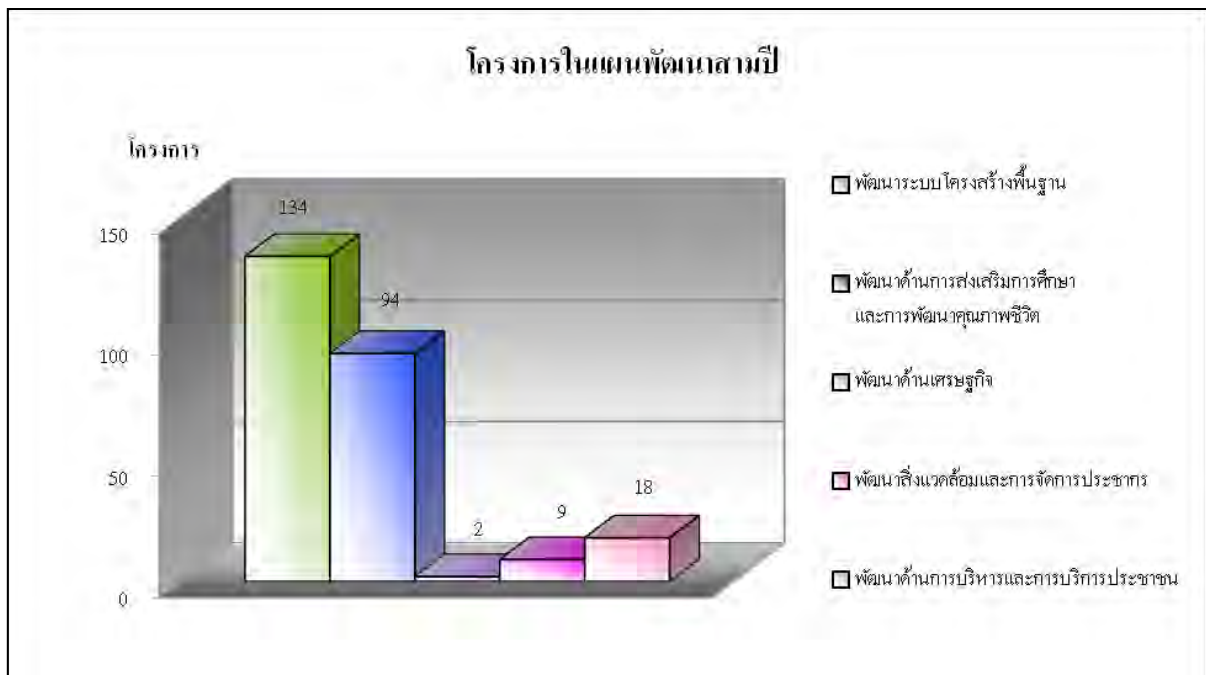

แผนภูมิ แสดงงบประมาณในแผนพัฒนาสามปี ของเทศบาลตำบลบ้านลาด

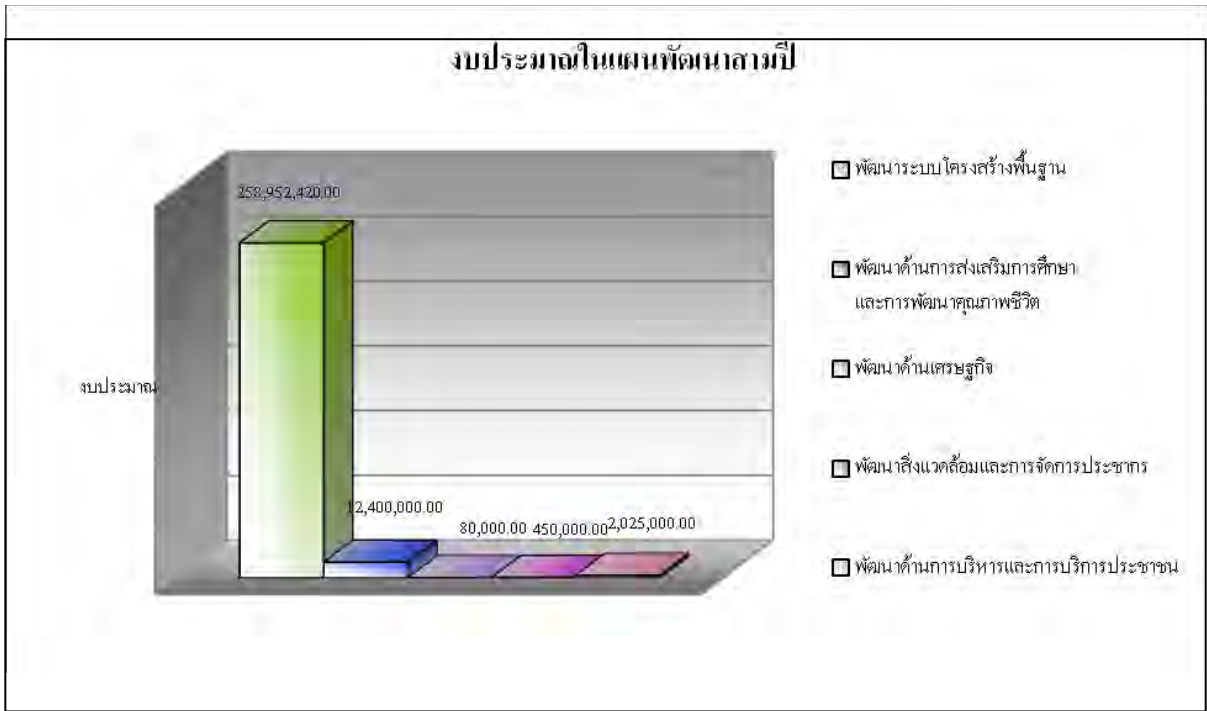

การจัดทำงบประมาณ

ผู้บริหารเทศบาลตำบลบ้านลาด ได้ประกาศใช้เทศบัญญัติงบประมาณ เมื่อวันที่ 23 กันยายน 2557 โดยมีโครงการที่บรรจุอยู่ในเทศบัญญัติงบประมาณ จำนวน 81 โครงการ งบประมาณ 10,970,037.- บาท สามารถจำแนกตามยุทธศาสตร์ ได้ดังนี้

ยุทธศาสตร์	โครงการ	งบประมาณตามข้อบัญญัติ
ยุทธศาสตร์พัฒนาโครงสร้างพื้นฐาน	31	6,784,037.00
ยุทธศาสตร์พัฒนาด้านการส่งเสริมการศึกษาและการพัฒนาคุณภาพชีวิต	39	3,246,000.00
ยุทธศาสตร์พัฒนาด้านเศรษฐกิจ	-	-
ยุทธศาสตร์พัฒนาด้านการพัฒนาสิ่งแวดล้อมและการจัดการทรัพยากร	3	110,000.00
ยุทธศาสตร์พัฒนาด้านการบริหารและการบริการประชาชน	8	830,000.00
รวม	81	10,970,037.00

แผนภูมิ แสดงโครงการในเทศบัญญัติงบประมาณของเทศบาลตำบลบ้านลาด

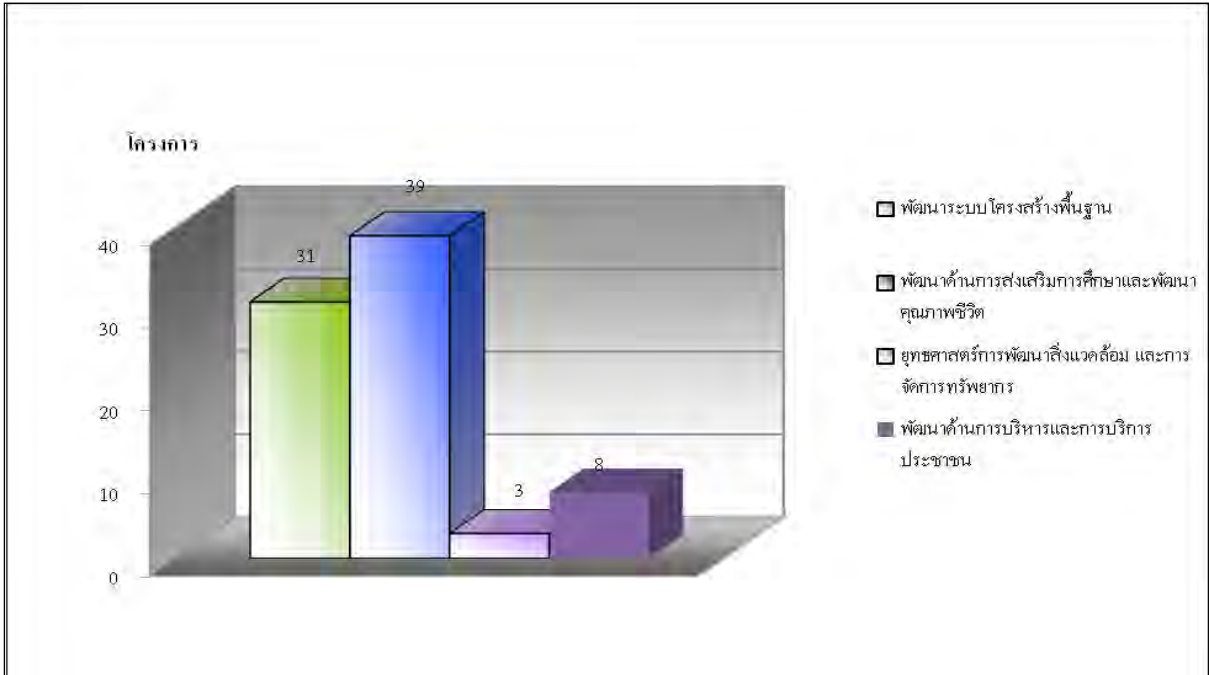

การใช้จ่ายงบประมาณ

เทศบาลตำบลบ้านลาด มีการใช้จ่ายงบประมาณในการดำเนินโครงการตามข้อบัญญัติงบประมาณ โดยได้มีการก่อหนี้ผูกพัน/ ลงนามในสัญญา รวม 43 โครงการ จำนวนเงิน 7,897,804 บาท มีการเบิกจ่ายงบประมาณ จำนวน 43 โครงการ จำนวนเงิน 7,897,804 ล้านบาท สามารถจำแนกตามยุทธศาสตร์ ได้ดังนี้

ยุทธศาสตร์	โครงการ	การก่อหนี้ผูกพัน/ลงนามในสัญญา	โครงการ	การเบิกจ่ายงบประมาณ
ยุทธศาสตร์การพัฒนาด้านโครงสร้างพื้นฐาน	30	6,711,550.00	30	6,711,550.00
ยุทธศาสตร์การพัฒนาด้านการเรียนการสอนและพัฒนาคุณภาพชีวิต	11	780,674.00	11	780,674.00
ยุทธศาสตร์การพัฒนาด้านการบริหารและการบริการประชาชน	2	405,580.00	2	405,580.00
รวม	43	7,897,804.00	43	7,897,804.00

โครงการที่ยังไม่ได้มีการก่อสร้าง/ลงนามในสัญญา/ยกเลิกโครงการ รวม 38 โครงการ จำนวนเงิน 3,072,233.00 บาท สามารถจำแนกตามยุทธศาสตร์ ได้ดังนี้

ยุทธศาสตร์	โครงการ	งบประมาณตามข้อบัญญัติ
ยุทธศาสตร์การพัฒนาด้านโครงสร้างพื้นฐาน	1	72,487.00
ยุทธศาสตร์พัฒนาด้านการส่งเสริมการศึกษาและการพัฒนาคุณภาพชีวิต	28	2,465,326.00
ยุทธศาสตร์การพัฒนาด้านเศรษฐกิจ		
ยุทธศาสตร์พัฒนาด้านการพัฒนาสิ่งแวดล้อมและการจัดการทรัพยากร	3	110,000.00
ยุทธศาสตร์พัฒนาด้านการบริหารและการบริการประชาชน	6	424,420.00
รวม	38	3,072,233.00

ในปีงบประมาณ พ.ศ.2559 เทศบาลตำบลบ้านลาดดำเนินงานตามยุทธศาสตร์การพัฒนาของเทศบาล นโยบายผู้บริหารเทศบาล นโยบายจังหวัด ตลอดจนนโยบายของรัฐบาลมีโครงการที่ดำเนินการแล้วเสร็จ 47 โครงการ ใช้งบประมาณรวมทั้งสิ้น 7,908,000 บาท ดังนี้

- จำนวนโครงการจำแนกตามยุทธศาสตร์การพัฒนา
 - ยุทธศาสตร์พัฒนาด้านโครงสร้างพื้นฐาน 32 โครงการ
 - ยุทธศาสตร์พัฒนาด้านการส่งเสริมการศึกษาและพัฒนากุณภาพชีวิต 13 โครงการ
 - ยุทธศาสตร์พัฒนาด้านการบริหารและการบริการประชาชน 2 โครงการ

แผนภูมิ แสดงจำนวนโครงการจำแนกตามยุทธศาสตร์การพัฒนา

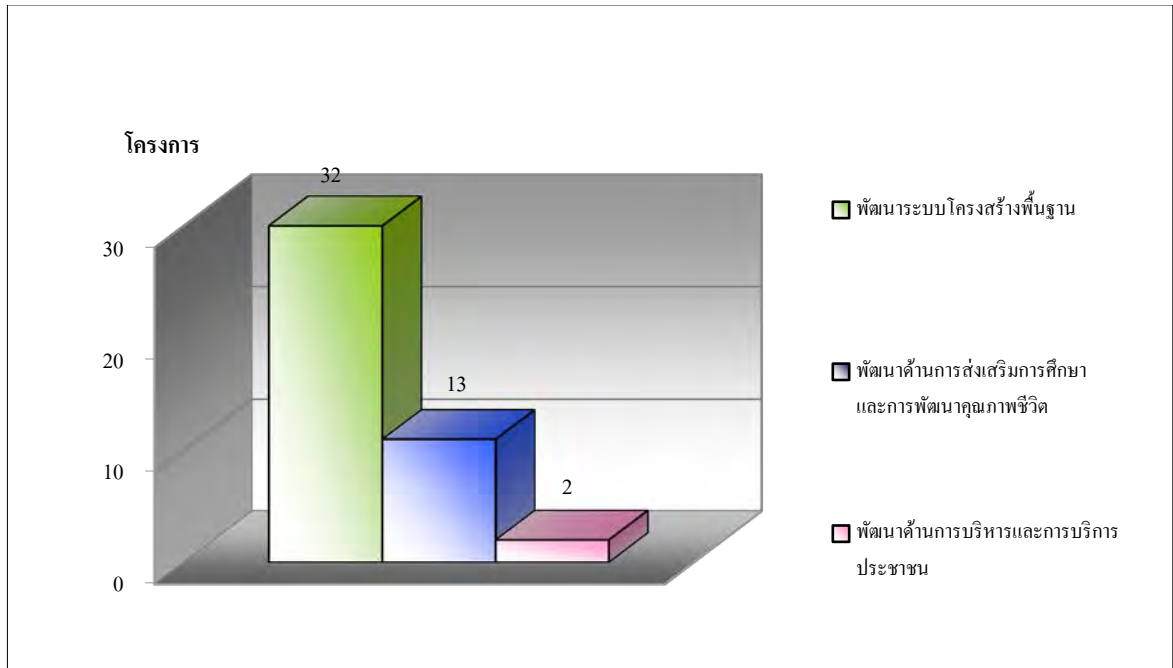

● จำนวนงบประมาณจำแนกตามยุทธศาสตร์การพัฒนา

- ยุทธศาสตร์พัฒนาด้านโครงสร้างพื้นฐาน 6,716,550.00 บาท
- ยุทธศาสตร์พัฒนาด้านการส่งเสริมการศึกษาและพัฒนาคูณภาพชีวิต 785,674.00 บาท
- ยุทธศาสตร์พัฒนาด้านการบริหารและการบริการประชาชน 405,776.00 บาท

แผนภูมิ แสดงจำนวนงบประมาณจำแนกยุทธศาสตร์การพัฒนา

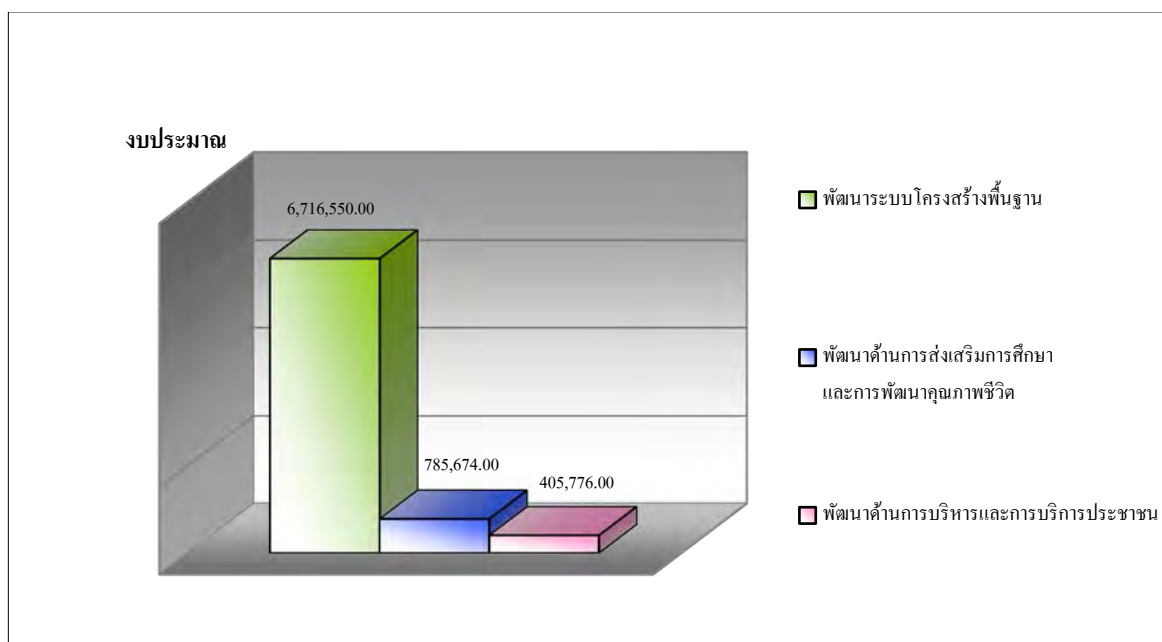

เทศบาลตำบลบ้านลาด ได้ประกาศใช้แผนพัฒนาสามปี (พ.ศ.2559 - 2561) เมื่อวันที่ 24 มิถุนายน 2558 โดยได้กำหนดโครงการที่จะดำเนินการตามแผนพัฒนาสามปี (พ.ศ.2559 - 2561) รวม 260 โครงการ งบประมาณ 273,917,420.00 บาท สามารถจำแนกตามยุทธศาสตร์ ได้ดังนี้

ยุทธศาสตร์	2559		2560		2561		รวม	
	จำนวน	งบประมาณ	จำนวน	งบประมาณ	จำนวน	งบประมาณ	จำนวน	งบประมาณ
ยุทธศาสตร์การพัฒนาด้านโครงสร้างพื้นฐาน	111	221,593,650.00	18	36,316,570.00	5	3,758,770	134	258,952,420
ยุทธศาสตร์การพัฒนาด้านการส่งเสริมการศึกษา และพัฒนาคุณภาพชีวิต	77	5,427,500.00	10	6,152,500.00	10	830,000	97	12,420,000
ยุทธศาสตร์การพัฒนาด้านเศรษฐกิจ	2	80,000.00	0	0	0	0	2	80,000
ยุทธศาสตร์การพัฒนาสิ่งแวดล้อม และการจัดการทรัพยากร	7	300,000.00	1	100,000.00	1	50,000	9	450,000
ยุทธศาสตร์การพัฒนาด้านการบริหาร และการบริการประชาชน	18	2,025,000.00	0	0	0	0	18	2,025,000
รวม	212	229,436,150.00	29	42,569,070.00	16	4,638,770	260	273,927,420

แผนภูมิ แสดงโครงการในแผนพัฒนาสามปี ของเทศบาลตำบลบ้านลาด

โครงการในแผนพัฒนาสามปี

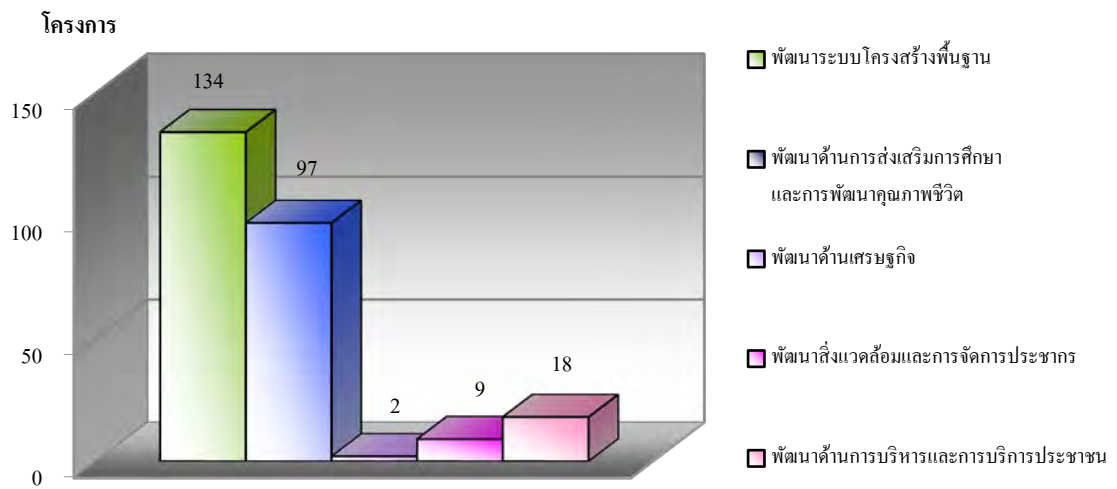

แผนภูมิ แสดงงบประมาณในแผนพัฒนาสามปี ของเทศบาลตำบลบ้านลาด

งบประมาณในแผนพัฒนาสามปี

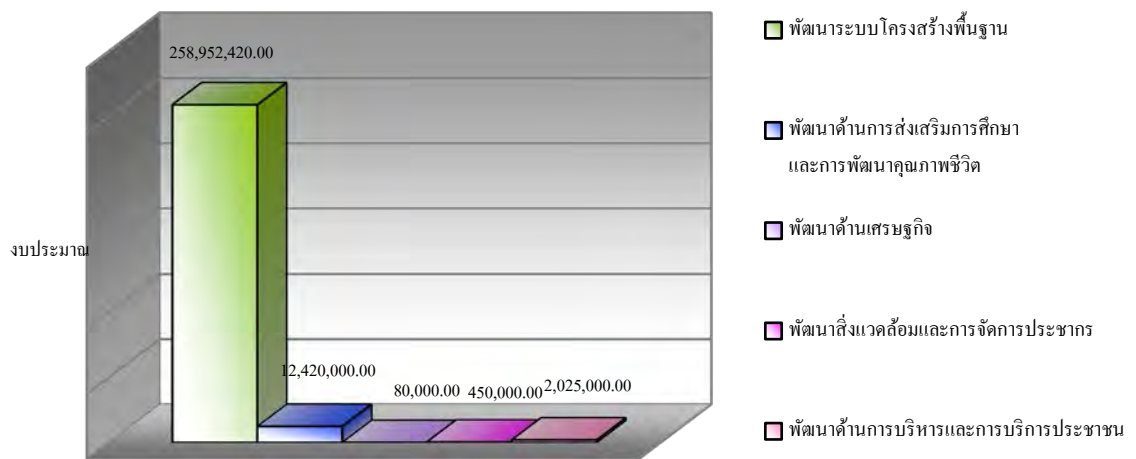

การจัดทำงบประมาณ

ผู้บริหารเทศบาลตำบลบ้านลาด ได้ประกาศใช้เทศบัญญัติงบประมาณ เมื่อวันที่ 15 กันยายน 2558 โดยมีโครงการที่บรรจุอยู่ในเทศบัญญัติงบประมาณ จำนวน 83 โครงการ งบประมาณ 11,070,037.- บาท สามารถจำแนกตามยุทธศาสตร์ ได้ดังนี้

ยุทธศาสตร์	โครงการ	งบประมาณตามข้อบัญญัติ
ยุทธศาสตร์พัฒนาโครงสร้างพื้นฐาน	33	6,884,037.00
ยุทธศาสตร์พัฒนาด้านการส่งเสริมการศึกษาและการพัฒนาคุณภาพชีวิต	39	3,246,000.00
ยุทธศาสตร์พัฒนาด้านเศรษฐกิจ	-	-
ยุทธศาสตร์พัฒนาด้านการพัฒนาสิ่งแวดล้อมและการจัดการทรัพยากร	3	110,000.00
ยุทธศาสตร์พัฒนาด้านการบริหารและการบริการประชาชน	8	830,000.00
รวม	83	11,070,037.00

แผนภูมิ แสดงโครงการในเทศบัญญัติงบประมาณของเทศบาลตำบลบ้านลาด

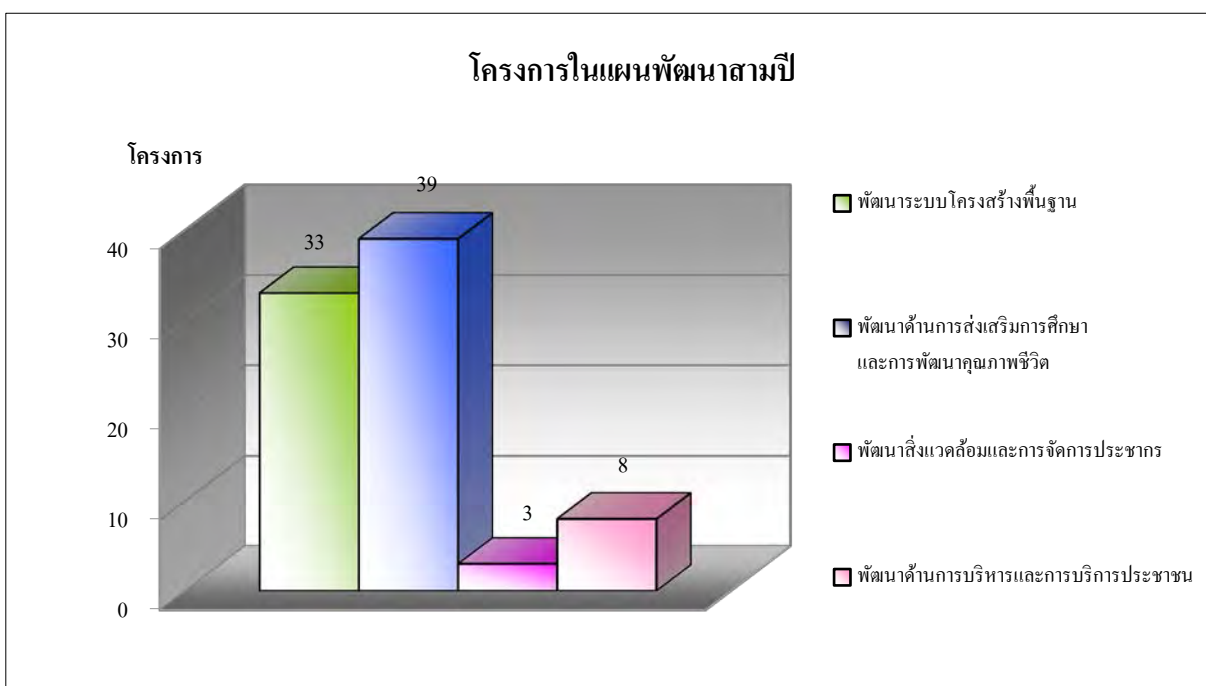

การใช้จ่ายงบประมาณ

เทศบาลตำบลบ้านลาด มีการใช้จ่ายงบประมาณในการดำเนินโครงการตามข้อบัญญัติงบประมาณ โดยได้มีการก่องหน้ผูกพัน/ลงนามในสัญญา รวม 47 โครงการ จำนวนเงิน 7,908,000 บาท มีการเบิกจ่ายงบประมาณ จำนวน 47 โครงการ จำนวนเงิน 7,908,000 ล้านบาท สามารถจำแนกตามยุทธศาสตร์ ได้ดังนี้

ยุทธศาสตร์	โครงการ	การก่องหน้ ผูกพัน/ลงนาม ในสัญญา	โครงการ	การเบิกจ่าย งบประมาณ
ยุทธศาสตร์การพัฒนาด้านโครงสร้างพื้นฐาน	32	6,716,550.00	32	6,716,550.00
ยุทธศาสตร์การพัฒนาด้านการส่งเสริมการศึกษา และพัฒนาคุณภาพชีวิต	13	785,674.00	13	785,674.00
ยุทธศาสตร์การพัฒนาด้านการบริหาร และการบริการประชาชน	2	405,776.00	2	405,776.00
รวม	47	7,908,000.00	47	7,908,000.00

โครงการที่ยังไม่ได้มีการก่องหน้ผูกพัน/ลงนามในสัญญา/ยกเลิกโครงการ รวม 36 โครงการ จำนวนเงิน 3,162,037.00 บาท สามารถจำแนกตามยุทธศาสตร์ ได้ดังนี้

ยุทธศาสตร์	โครงการ	งบประมาณ ตามข้อบัญญัติ
ยุทธศาสตร์การพัฒนาด้านโครงสร้างพื้นฐาน	1	167,487.00
ยุทธศาสตร์พัฒนาด้านการส่งเสริมการศึกษาและการพัฒนาคุณภาพชีวิต	26	2,460,326.00
ยุทธศาสตร์การพัฒนาด้านเศรษฐกิจ		
ยุทธศาสตร์พัฒนาด้านการพัฒนาสิ่งแวดล้อมและการจัดการทรัพยากร	3	110,000.00
ยุทธศาสตร์พัฒนาด้านการบริหารและการบริการประชาชน	6	424,224.00
รวม	36	3,162,037.00

การประเมินประสิทธิภาพของแผนพัฒนาในเชิงคุณภาพ

จากการติดตามและประเมินผลแผนพัฒนาเทศบาลตำบลบ้านลาด ในปีงบประมาณที่ผ่านมา พบว่าประชาชนได้เสนอแนะเกี่ยวกับการดำเนินงานของเทศบาลตำบลบ้านลาด อำเภอบ้านลาด จังหวัดเพชรบุรี เรียงลำดับจากความถี่มากที่สุดไปหาน้อยที่สุดได้ดังนี้ เทศบาลตำบลควรปรับปรุงดูแลถนนสายหลักให้มี

ความสมบูรณ์ประชาชนสามารถใช้สัญจรไปมาสะดวกปลอดภัย และดำเนินการตกแต่งต้นไม้บริเวณข้างทางถนน (ความถี่ = 54) ควรมีการดำเนินการแก้ไขปัญหาคความเดือดร้อนของประชาชน ซึ่งมีการร้องเรียนร้องทุกข์ ด้วยความรวดเร็วทันต่อสถานการณ์ (ความถี่ = 26) การจัดการเรื่องน้ำประปาให้ครอบคลุมทั่วถึง (ความถี่ = 23) ดำเนินการจัดให้มีไฟฟ้ารายทางให้มีความครอบคลุมและการดำเนินการด้านการประชาสัมพันธ์ควรมีความครอบคลุมทั่วถึง ประชาชนบางกลุ่มยังขาดการเข้าถึงข่าวสารของทางราชการมีความถี่เท่ากัน (ความถี่ = 5) ควรมีการกระจายการพัฒนาโดยคำนึงถึงความสำคัญของปัญหาในแต่ละพื้นที่ (ความถี่ = 2) และการเก็บขยะควรมีการบริหารจัดการที่รวดเร็ว ไม่ควรปล่อยให้ขยะในถังเต็มล้นเป็นเวลานาน (ความถี่ = 1)

เทศบาลตำบลบ้านลาด ก็ได้ดำเนินการแก้ไขปัญหาและจัดทำโครงการพัฒนาต่าง ๆ ตามความต้องการของประชาชนในพื้นที่ ซึ่งในปัจจุบันในพื้นที่เทศบาลตำบลบ้านลาด ได้รับการพัฒนาไปมาก โดยเฉพาะด้านโครงสร้างพื้นฐานปัจจุบันถนนแทบทุกสาย ได้ก่อสร้างเป็นถนนคอนกรีตและถนนลาดยางแอสฟัลติกทุกหมู่บ้าน มีระบบประปาเข้าถึงทุกหมู่บ้าน มีระบบไฟฟ้าทุกครัวเรือน ตลอดจนสนับสนุนส่งเสริมกิจกรรมด้านการศึกษา โดยเฉพาะส่งเสริมการเรียนในท้องถิ่นของเด็กในศูนย์พัฒนาเด็กเล็กด้านการสาธารณสุข ดูแลผู้สูงอายุ ผู้พิการ ผู้ป่วยเอดส์ และมีประเพณีวัฒนธรรมท้องถิ่น ซึ่งถือได้ว่าการพัฒนาของเทศบาลตำบลบ้านลาดที่ผ่านมาประสบความสำเร็จเป็นที่ยอมรับและสามารถแก้ไขปัญหาคตอบสนองความต้องการของประชาชนในพื้นที่ได้เป็นอย่างดี โดยนโยบายหลักในปัจจุบันคณะผู้บริหารจะเน้นในเรื่องการพัฒนาคุณภาพชีวิตให้แก่ประชาชน เพราะต้องการยกระดับให้ประชาชนในตำบลมีความเป็นไปได้ในเชิงคุณภาพสามารถตอบสนองต่อความต้องการของประชาชนชาวตำบลบ้านลาดได้ตรงตามความต้องการตามตัวชี้วัด ดังนี้

เป้าหมายเชิงคุณภาพ	ตัวชี้วัดความสำเร็จ
<ul style="list-style-type: none"> - ถนนภายในเขตตำบลบ้านลาดได้มาตรฐาน - ประชาชนในเขตตำบลบ้านลาด มีอาชีพเสริมและมีรายได้เพียงพอต่อการดำรงชีวิต - มีน้ำไว้ใช้ในกรณีฉุกเฉินหรือเกิดเหตุเพลิงไหม้ 	<ul style="list-style-type: none"> - ประชาชนสัญจรสะดวก และลดการเกิดอุบัติเหตุบนเส้นทางต่าง ๆ ได้เพิ่มขึ้น - ประชาชนในเขตตำบลบ้านลาด มีอาชีพเสริมและมีรายได้เพิ่มขึ้น - ประชาชนปลอดภัยและเกิดความเสียหายต่อทรัพย์สินน้อยที่สุดในกรณีเกิดเหตุฉุกเฉินหรือเกิดเหตุเพลิงไหม้

เป้าหมายเชิงคุณภาพ	ตัวชี้วัดความสำเร็จ
<ul style="list-style-type: none"> - มีการส่งเสริมพัฒนาการของเด็กและกิจกรรมของเยาวชน - ผู้สูงอายุและผู้พิการได้รับการดูแลเอาใจใส่ - มีการอนุรักษ์วัฒนธรรมและประเพณีของท้องถิ่น - มีการจัดการขยะอย่างถูกสุขลักษณะ - เทศบาลบ้านลาด สามารถเก็บภาษีได้อย่างถูกต้องและ เป็นธรรม - เทศบาลบ้านลาด สามารถจัดหาวัสดุอุปกรณ์และเครื่องมือในการปฏิบัติงาน ได้ถูกต้องและเหมาะสมกับประเภทของงาน - ประชาชนมีส่วนร่วมในการพัฒนาท้องถิ่น 	<ul style="list-style-type: none"> - เด็กมีการพัฒนาการที่เหมาะสมตามช่วงวัยและเยาวชนมีกิจกรรมที่สร้างสรรค์ทำร่วมกัน - ผู้สูงอายุและผู้พิการได้รับการดูแลเอาใจใส่เพิ่มมากขึ้น - ประชาชนเกิดความรักและภาคภูมิใจในวัฒนธรรมและประเพณีของท้องถิ่น - สามารถป้องกันโรคติดต่อและสร้างมลภาวะที่ดีให้กับชุมชนได้ - เทศบาลบ้านลาด มีรายได้จากการจัดเก็บภาษีเพิ่มขึ้น - เทศบาลบ้านลาด สามารถจัดหาวัสดุอุปกรณ์และเครื่องมือในการปฏิบัติงานได้เพียงพอต่อปริมาณงานที่เพิ่มขึ้น - ประชาชนมีส่วนร่วมในการพัฒนาท้องถิ่นเพิ่มขึ้น - ประชาชนรู้จักบทบาทหน้าที่ขององค์กรปกครองส่วนท้องถิ่น - ประชาชนเกิดความรักในท้องถิ่นและเข้ามามีส่วนร่วมในการพัฒนาท้องถิ่นมากขึ้น

ส่วนที่ 3

ยุทธศาสตร์องค์การปกครองส่วนท้องถิ่น

1. ความสัมพันธ์ระหว่างแผนพัฒนาระดับมหภาค

1.1 แผนยุทธศาสตร์ชาติ 20 ปี

การจัดทำแผนพัฒนาท้องถิ่นสี่ปีของเทศบาลมีความสัมพันธ์กับแผนยุทธศาสตร์ชาติ 20 ปี โดยมุ่งเน้นเพื่อขับเคลื่อนการพัฒนาประเทศไปสู่ความมั่นคง มั่งคั่ง และยั่งยืน โดยแผนยุทธศาสตร์ชาติ 20 ปี ของประเทศไทยกำลังอยู่ระหว่างการการเสนอร่างกรอบยุทธศาสตร์ชาติต่อที่ประชุมคณะกรรมการจัดทำยุทธศาสตร์ชาติ ซึ่งขณะนี้อยู่ระหว่างการดำเนินการปรับปรุงร่างกรอบยุทธศาสตร์ชาติ ตามมติที่ประชุมคณะกรรมการจัดทำร่างยุทธศาสตร์ชาติ โดยร่างกรอบยุทธศาสตร์ชาติ 20 ปี (พ.ศ. 2560 - 2579) สรุปย่อได้ ดังนี้

ยุทธศาสตร์ชาติ : กรอบการพัฒนาระยะยาว

เพื่อให้บรรลุวิสัยทัศน์
“ประเทศไทยมีความมั่นคง มั่งคั่ง ยั่งยืน เป็นประเทศพัฒนาแล้ว
ด้วยการพัฒนาตามปรัชญาของเศรษฐกิจพอเพียง”
นำไปสู่การพัฒนาที่คนไทยมีความสุข
และตอบสนองต่อภารกิจของรัฐ
ซึ่งหล่อประโชนแห่งชาติ ในการที่จะพัฒนาคุณภาพชีวิต
สร้างรายได้ระดับสูง เป็นประเทศพัฒนาแล้ว และสร้าง
ความสุขของคนไทย สังคมมีความมั่นคง เสมอภาคและ
เป็นธรรม ประเทศสามารถแข่งขันได้ในระบบเศรษฐกิจ



ความเชื่อมโยงของยุทธศาสตร์ชาติกับแผนในระดับต่างๆ



1. ความเป็นมา

คณะรัฐมนตรีได้มีมติเมื่อวันที่ 30 มิถุนายน 2558 เห็นชอบให้มีการจัดตั้งคณะกรรมการจัดทำยุทธศาสตร์ชาติ มีอำนาจหน้าที่ในการจัดทำร่างยุทธศาสตร์ชาติระยะ 20 ปี เพื่อใช้ในการขับเคลื่อนการพัฒนาประเทศสู่ความมั่นคง มั่งคั่ง และยั่งยืน และให้เสนอร่างยุทธศาสตร์ชาติระยะ 20 ปี ให้คณะรัฐมนตรีพิจารณาให้ความเห็นชอบเพื่อใช้เป็นกรอบในการดำเนินงานในระยะที่ 2 ของรัฐบาล (ปี 2558 - 2559) และกรอบการปฏิรูปในระยะที่ 3 (ปี 2560 เป็นต้นไป) คณะกรรมการจัดทำยุทธศาสตร์ชาติได้แต่งตั้งคณะอนุกรรมการ 2 คณะ ได้แก่ (1) คณะอนุกรรมการจัดทำยุทธศาสตร์และกรอบการปฏิรูปเพื่อจัดทำร่างกรอบยุทธศาสตร์ชาติระยะ 20 ปี และ (2) คณะอนุกรรมการจัดทำแผนปฏิบัติการตามแนวทางการปฏิรูปประเทศเพื่อจัดทำร่างแผนปฏิบัติการตามแนวทางการปฏิรูปประเทศ (Roadmap) ภายใต้ยุทธศาสตร์ชาติระยะ 20 ปี

คณะอนุกรรมการจัดทำยุทธศาสตร์และกรอบการปฏิรูปได้ดำเนินการยกร่างกรอบยุทธศาสตร์ชาติระยะ 20 ปี ตามแนวทางที่คณะรัฐมนตรีกำหนด โดยได้มีการนำความคิดเห็นและข้อเสนอแนะจากกรรมการจัดทำยุทธศาสตร์ชาติที่มาจากหลายภาคส่วน ได้แก่ ภาครัฐ ภาคเอกชน ภาคการเมือง และนักวิชาการ รวมถึงได้พิจารณานำข้อคิดเห็นจากสภาพัฒนาการแห่งชาติ และความคิดเห็นจากภาคประชาชนมาเป็นข้อมูลในการยกร่างยุทธศาสตร์ชาติด้วย และได้นำเสนอร่างกรอบยุทธศาสตร์ชาติระยะ 20 ปี ต่อที่ประชุมคณะกรรมการจัดทำยุทธศาสตร์ชาติ ซึ่งขณะนี้อยู่ระหว่างการดำเนินการปรับปรุงร่างกรอบยุทธศาสตร์ชาติตามมติที่ประชุมคณะกรรมการจัดทำยุทธศาสตร์ชาติ

ในการดำเนินการขึ้นไป คณะกรรมการจัดทำยุทธศาสตร์ชาติจะนำเสนอร่างกรอบยุทธศาสตร์ชาติเพื่อขอความเห็นชอบจากคณะรัฐมนตรีและจะได้มีการรับฟังความคิดเห็นจากประชาชน ก่อนที่จะนำเสนอต่อสภานิติบัญญัติแห่งชาติให้ความเห็นชอบกรอบยุทธศาสตร์ชาติมาใช้เป็นกรอบในการกำหนดทิศทางในการบริหารประเทศภายในเดือนตุลาคม 2559 ซึ่งเป็นช่วงเวลาของการประกาศใช้แผนพัฒนาเศรษฐกิจและสังคมแห่งชาติ ฉบับที่ 12 (ตุลาคม 2559 - กันยายน 2564) นอกจากนี้หน่วยงานต่างๆ จะได้นำแผนพัฒนาเศรษฐกิจและสังคมแห่งชาติ ซึ่งเป็นแผนระยะ 4 ปี มาถ่ายทอดลงสู่แผนปฏิบัติการระดับกระทรวงและแผนพัฒนารายสาขาในระหว่างที่กลไกการจัดทำยุทธศาสตร์ชาติตามร่างรัฐธรรมนูญฉบับใหม่อยู่ระหว่างการดำเนินการ ซึ่งคาดว่าจะดำเนินการแล้วเสร็จภายในเดือนกรกฎาคม 2560

2. สาระสำคัญ

2.1 สภาพแวดล้อม

ในช่วงทศวรรษที่ผ่านมา กระแสการเปลี่ยนแปลงที่เกิดขึ้นในโลกเป็นไปอย่างรวดเร็ว และในหลากหลายมิติทำให้ภูมิทัศน์ของโลกเปลี่ยนแปลงไปอย่างมีนัยสำคัญ โดยก่อให้เกิดโอกาสทั้งในด้านเศรษฐกิจ สังคม สิ่งแวดล้อม เทคโนโลยี และการเมืองของประเทศไทยแต่ขณะเดียวกันท่ามกลางความเปลี่ยนแปลงในด้านต่างๆ ก็มีปัจจัยเสี่ยงและภัยคุกคามที่ต้องบริหารจัดการด้วยความยากลำบากมากขึ้น กระแสทุนนิยมและการเปลี่ยนแปลงภูมิทัศน์เศรษฐกิจของโลกได้ส่งผลให้โครงสร้างเศรษฐกิจของประเทศไทยซึ่งเดิมมีโครงสร้างเศรษฐกิจในระบบ “เกษตรแบบพึ่งตนเอง” ต้องปรับตัวและเปลี่ยนไปเป็น

ระบบเศรษฐกิจที่ “พึ่งพาอุตสาหกรรมและการส่งออก” การพัฒนาในภาคเกษตรล่าช้ากว่าฐานการผลิตอื่นๆ ที่อาศัยเทคโนโลยีสมัยใหม่มากขึ้นตามลำดับ โดยเฉพาะอย่างยิ่งภายใต้อิทธิพลของกระแสโลกาภิวัตน์และความก้าวหน้าอย่างรวดเร็วของเทคโนโลยีสารสนเทศ จึงมีปัญหาคอขวดด้านรายได้ระหว่างภาคการเกษตรกับภาคอุตสาหกรรมและระหว่างสังคมในเมืองและชนบทขยายวงกว้างขึ้น และปัญหาคอขวดด้านทุนในกลุ่มเกษตรกรรายย่อยและในภาคชนบทรวมทั้งโอกาสในการเข้าถึงข้อมูลข่าวสาร องค์ความรู้ แหล่งทุน และบริการทางสังคมที่มีคุณภาพสำหรับประชาชนที่อยู่ในพื้นที่ห่างไกลก็มีในวงแคบกว่า ในขณะที่การใช้เทคโนโลยีในภาคอุตสาหกรรมและบริการเองก็นับว่ายังอยู่ในกลุ่มประเทศที่ใช้เทคโนโลยีในระดับกลางๆ ซึ่งส่วนใหญ่ไม่สามารถพัฒนาได้เองภายในประเทศ ต้องนำเข้าจากต่างประเทศ โดยรวมประเทศไทยจึงยังใช้วัตถุดิบและแรงงานเข้มข้นในการเป็นคู่แข่งในการแข่งขันและขับเคลื่อนการเจริญเติบโตนอกจากนั้น ในอีกด้านหนึ่งการเปลี่ยนแปลงภูมิทัศน์ของโลกและแรงขับเคลื่อนของเทคโนโลยีสมัยใหม่รวมทั้งความเชื่อมโยงอย่างใกล้ชิดของสังคมโลกได้ทำให้เกิดภัยคุกคามและความเสี่ยงด้านอื่นๆ ที่ซับซ้อนขึ้น อาทิ การก่อการร้าย โรคระบาด เครือข่ายยาเสพติดข้ามชาติ และการก่อการร้าย อาชญากรรมข้ามชาติในรูปแบบต่างๆ ขณะที่การเปลี่ยนแปลงภูมิอากาศโลกก็มีความผันผวนรุนแรงขึ้น ซึ่งล้วนแล้วแต่เป็นความเสี่ยงในการดำรงชีวิตของประชาชน การบริหารจัดการทางธุรกิจ และการบริหารราชการแผ่นดินของภาครัฐ

นอกจากนั้นในช่วงต้นศตวรรษที่ 21 กระแสโลกาภิวัตน์ได้ทำให้ภูมิทัศน์ทางด้านเศรษฐกิจและสังคมของโลกเปลี่ยนแปลงจากเศรษฐกิจสังคมอุตสาหกรรมมุ่งสู่เศรษฐกิจสังคมดิจิทัล ในขณะที่โอกาสทางเศรษฐกิจขยายเพิ่มขึ้น แต่ช่องว่างทางสังคมก็ยิ่งกว้างขึ้นรวมถึงช่องว่างทางดิจิทัล (digital divide) ถ้าหากไม่สามารถลดลงก็จะยิ่งทำให้ความเหลื่อมล้ำทางรายได้และโอกาสทางเศรษฐกิจและสังคมมีความแตกต่างมากขึ้น ประกอบกับในอนาคต 20 ปีข้างหน้าสภาพแวดล้อมทั้งภายในและภายนอกประเทศจะมีการเปลี่ยนแปลงอย่างมีนัยสำคัญในทุกมิติ เจริญไปภายนอกที่สำคัญต่อการพัฒนาประเทศไทยในอนาคต ได้แก่ กระแสโลกาภิวัตน์ที่เข้มข้นขึ้นอย่างต่อเนื่องและมีความเสี่ยงและท้าทายต่อการปรับตัวมากขึ้นจากการเคลื่อนย้ายอย่างเสรีและรวดเร็วของผู้คน เงินทุน ข้อมูลข่าวสารองค์ความรู้ และเทคโนโลยี และสินค้าและบริการ ขณะเดียวกันการรวมกลุ่มเศรษฐกิจในภูมิภาคนำไปสู่ความเชื่อมโยงทุกระบบในขณะที่ศูนย์รวมอำนาจทางเศรษฐกิจโลกเคลื่อนย้ายมาสู่เอเชียภายใต้สภาพแวดล้อมทางเศรษฐกิจโลกซึ่งในช่วงระยะ 10 ปีข้างหน้าจะยังคงได้รับผลกระทบจากปัจจัยสำคัญหลายประการทั้งปัญหาต่อเนื่องจากวิกฤติการณ์ทางเศรษฐกิจโลกในช่วงปี 2551 – 2552 และวิกฤติการณ์ในกลุ่มประเทศยูโรโซนที่ทำให้ระดับหนี้สาธารณะในประเทศต่างๆ เพิ่มสูงขึ้นและกลายเป็นความเสี่ยงต่อความยั่งยืนทางการคลัง ขณะที่จะมีผลพวงต่อเนื่องจากการดำเนินมาตรการขยายปริมาณเงินขนาดใหญ่ในสหรัฐฯ ยุโรป และญี่ปุ่น ซึ่งเป็นความเสี่ยงให้เกิดภาวะเงินเฟ้อได้เมื่อเศรษฐกิจฟื้นตัวเต็มที่ รวมทั้งอาจมีความผันผวนของการเคลื่อนย้ายเงินทุนระหว่างประเทศ นอกจากนี้การพัฒนาด้านเทคโนโลยีสารสนเทศเข้าสู่จุดอิ่มตัวมากขึ้น ขณะที่การพัฒนาเทคโนโลยีใหม่ที่จะช่วยให้ประสิทธิภาพการผลิตของโลกเพิ่มขึ้นขนานใหญ่และเป็นวงกว้าง เช่นที่เคยเกิดขึ้นในช่วงการปฏิวัติอุตสาหกรรมยังไม่มีแนวโน้มการก่อตัวที่

ชัดเจน แต่ก็มีแนวโน้มของการพัฒนาเทคโนโลยีในรูปแบบใหม่ๆ ที่จะเป็นโอกาสสำหรับการพัฒนาเศรษฐกิจรูปแบบใหม่ๆ ซึ่งภายใต้เงื่อนไขดังกล่าว เศรษฐกิจโลกในช่วง 10 ปีข้างหน้ามีแนวโน้มที่จะขยายตัวต่ำกว่าเฉลี่ยร้อยละ 5.1 ในช่วง 5 ปีก่อนวิกฤติเศรษฐกิจโลก (2546 – 2550) สถานการณ์ที่ตลาดโลกขยายตัวช้า แต่ประเทศต่างๆ ขยายกำลังการผลิตเพื่อยกระดับศักยภาพการผลิต การแข่งขันในตลาดโลกจะมีความรุนแรงขึ้น ขณะเดียวกันการลดลงของประชากรไทยในระยะ 10 - 15 ปี ข้างหน้า จะทำให้ขนาดของตลาดในประเทศขยายตัวช้าลง เงื่อนไขดังกล่าวเป็นความเสี่ยงสำหรับอนาคตของเศรษฐกิจไทยในระยะยาวหากประเทศไทยไม่เร่งปรับโครงสร้างเพื่อแก้ปัญหาจุดอ่อนและเสริมจุดแข็งให้สัมฤทธิ์ผล

ในด้านความมั่นคงของโลกก็กำลังก้าวเข้าสู่ช่วงเปลี่ยนผ่านที่สำคัญจากการปรับดุลอำนาจของสหรัฐฯ เพื่อพยายามคงบทบาทผู้นำโลกและเพื่อคานอิทธิพลและบทบาทของจีนและรัสเซียที่เพิ่มมากขึ้นในเอเชียและยุโรปนั้น น่าจะมีผลทำให้บรรยากาศด้านความมั่นคงของโลกในช่วงปี 2560 – ปี 2579 มีลักษณะผสมผสานกันทั้งความร่วมมือและความขัดแย้ง โดยขึ้นอยู่กับปัจจัยผลประโยชน์แห่งชาติทั้งในระดับทวีปและพหุภาคีเป็นองค์ประกอบสำคัญในการกำหนดนโยบายของประเทศและกลุ่มประเทศ สำหรับการเปลี่ยนแปลงด้านเทคโนโลยีอย่างรวดเร็วจะเป็นเงื่อนไขสำคัญสำหรับอนาคตของโลกและประเทศไทยเช่นกัน โดยเฉพาะอย่างยิ่งเทคโนโลยีสมัยใหม่ที่เป็นอัจฉริยะจะกระทบการดำรงชีวิตของคนและทำให้เกิดธุรกิจรูปแบบใหม่ รวมทั้งเกิดการเชื่อมต่อและการบรรจบกันของเทคโนโลยีก้าวหน้าอุตสาหกรรม และผลิตภัณฑ์ ซึ่งประเทศไทยจะต้องลงทุนด้านทรัพยากรมนุษย์และการวิจัยให้สามารถพัฒนาเทคโนโลยีสมัยใหม่ได้ เงื่อนไขการผลิตและการบริโภคที่เป็นมิตรกับสิ่งแวดล้อมก็จะเป็นเกณฑ์มาตรฐานที่กดดันให้ประเทศไทยต้องปรับเปลี่ยนไปสู่สังคมสีเขียวโดยการพัฒนาและนำเทคโนโลยีสีเขียวมาใช้ก็จะมีส่วนสำคัญ และช่วยแก้ปัญหาการลดลงของทรัพยากรต่างๆ รวมทั้งน้ำมัน ซึ่งแม้ราคาจะลดลงแต่มีผลกระทบต่อสภาพแวดล้อม จึงต้องผลักดันให้มุ่งสู่การผลิตพลังงานทดแทนในรูปแบบต่างๆ รวมทั้งพืชพลังงานที่อาจจะส่งผลกระทบต่อความมั่นคงทางอาหารของโลก

นอกจากนั้น ยังมีข้อจำกัดและความเสี่ยงสำคัญจากการเข้าสู่สังคมสูงวัยของโลกและภาวะภูมิอากาศเปลี่ยนแปลงผันผวนและภาวะโลกร้อน ทั้งนี้โครงสร้างประชากรโลกที่เข้าสู่สังคมสูงวัยแม้จะส่งผลให้เกิดโอกาสทางธุรกิจใหม่ๆ แต่มีความเสี่ยงให้เกิดการแย่งชิงแรงงานและเงินทุน รวมทั้งมีแรงกดดันต่อการใช้จ่ายงบประมาณด้านสวัสดิการและสาธารณสุขเพิ่มขึ้นในหลายๆ ประเทศกลายเป็นความเสี่ยงด้านการคลังที่สำคัญ สำหรับ ภาวะโลกร้อนและการเปลี่ยนแปลงสภาวะภูมิอากาศที่ผันผวนก่อให้เกิดภัยธรรมชาติที่ทวีความรุนแรงมากขึ้นนั้น กดดันให้ต้องมีการปรับเปลี่ยนรูปแบบการดำเนินธุรกิจ การดำรงชีวิต การผลิตและการบริโภคที่เป็นมิตรต่อสิ่งแวดล้อมมากขึ้น ในขณะที่ความพยายามในการกระจายความเจริญและการพัฒนาให้มีความทั่วถึงมากขึ้น ประกอบกับจำนวนประชากรที่เพิ่มขึ้นจะส่งผลให้ความเป็นเมืองเติบโตอย่างต่อเนื่อง ตามมาด้วยการมีข้อกำหนดของรูปแบบและกฎเกณฑ์ที่เกี่ยวข้องกับลักษณะการใช้พื้นที่ และความเป็นมิตรต่อสิ่งแวดล้อม ภายใต้เงื่อนไขการเปลี่ยนแปลง

ดังกล่าว การยึดถือหลักการบริหารจัดการที่ดีทั้งในภาครัฐและภาคธุรกิจเอกชน การใช้ระบอบประชาธิปไตย และการปฏิบัติให้เป็นไปตามสิทธิมนุษยชนจะเข้มข้นมากขึ้น

สำหรับสถานการณ์และสภาพแวดล้อมภายในประเทศไทยนั้น ผลของการพัฒนาตั้งแต่อดีตถึงปัจจุบันทำให้ประเทศไทยมีระดับการพัฒนาที่สูงขึ้นตามลำดับ โดยถูกจัดอยู่ในกลุ่มประเทศระดับรายได้ปานกลางมาตั้งแต่ปี 2531 และได้ขยับสูงขึ้นมาอยู่ในกลุ่มบนของกลุ่มประเทศระดับรายได้ปานกลางตั้งแต่ปี 2553 และล่าสุดในปี 2557 รายได้ประชาชาติต่อหัวเพิ่มขึ้นเป็น 5,7392 ดอลลาร์ สหรัฐ ต่อปี ฐานการผลิตและบริการหลากหลายขึ้น ฐานการส่งออกสินค้าอุตสาหกรรมใหญ่ขึ้นมาก หลายสาขาการผลิตและบริการสามารถแข่งขันและมีส่วนแบ่งในตลาดโลกสูงขึ้นและสร้างรายได้เงินตราต่างประเทศในระดับสูง อาทิ กลุ่มยานยนต์ อิเล็กทรอนิกส์และเครื่องใช้ไฟฟ้า อุตสาหกรรมอาหาร สินค้าเกษตร การท่องเที่ยว และบริการด้านสุขภาพ ฐานเศรษฐกิจที่ใหญ่ขึ้นส่งผลให้การจ้างงานเพิ่มขึ้นเป็น 38.1 ล้านคน จากประชากรวัยแรงงาน 38.6 ล้านคน อัตราการว่างงานเฉลี่ยไม่ถึงร้อยละ 1 ปัญหาความยากจนจึงลดลงตามลำดับจากร้อยละ 20.0 ในปี 2550 เป็นร้อยละ 10.9 ในปี 2556 คุณภาพชีวิตดีขึ้นในทุกระดับ โอกาสการได้รับการศึกษา บริการสาธารณสุข บริการสาธารณะและโครงสร้างพื้นฐานต่างๆ และการคุ้มครองทางสังคม อื่นๆ รวมถึงการเข้าถึงทรัพยากรต่างๆ มีความครอบคลุมและมีคุณภาพดีขึ้นตามลำดับ ในขณะเดียวกันประเทศไทยก็มีความเป็นสากลมากขึ้น ความร่วมมือระหว่างประเทศไทยกับนานาชาติทั้งในรูปของทวิภาคีและพหุภาคีเพื่อเป็นกลไกและช่องทางในการสนับสนุนการพัฒนาเศรษฐกิจ สังคม และการเมืองของประเทศก็มีความก้าวหน้าไปมาก รวมทั้งกรอบความร่วมมือที่ช่วยทำให้ประเทศไทยสามารถยกระดับมาตรฐานต่างๆ ไปสู่ระดับสากลก็มีความคืบหน้ามากขึ้น

นอกจากนั้น ประสบการณ์ในช่วงวิกฤตเศรษฐกิจและการเงินในปี 2540 – 2541 ได้ส่งผลให้ภาครัฐและภาคเอกชนปรับตัวในการบริหารความเสี่ยงและสร้างภูมิคุ้มกัน ให้ดีขึ้นตามแนวคิดการบริหารจัดการที่ดีอันได้แก่ การดำเนินการที่มีประสิทธิภาพ โปร่งใส รับผิดชอบและตรวจสอบได้ อย่างเป็นระบบดีขึ้น มีการกำกับดูแลวินัยทางการเงินการคลังที่กำหนดกรอบของความยั่งยืนทางการคลัง เป็นแนวปฏิบัติที่ดีขึ้นและฐานะการคลังมีความมั่นคงมากขึ้น และฐานะเงินสำรองระหว่างประเทศอยู่ในระดับสูง มีการปรับปรุงในเรื่องกฎหมาย กฎระเบียบต่างๆ ให้มีการดำเนินการอย่างเป็นระบบมากขึ้น มีการสร้างความเป็นธรรมให้กับกลุ่มต่างๆ สามารถคุ้มครองผู้บริโภคและประชาชนจากการถูกเอารัดเอาเปรียบได้ดีขึ้น ช่วยสร้างบรรยากาศของการแข่งขันในตลาด และสนับสนุนให้การดำเนินธุรกิจในประเทศไทยมีความสะดวกคล่องตัวมากขึ้น

แต่ประเทศไทยยังมีจุดอ่อนในเชิงโครงสร้างหลายด้านทั้งทางเศรษฐกิจ สังคม และการเมือง จุดอ่อนสำคัญของประเทศไทยได้แก่ โครงสร้างประชากรสูงอายุมากขึ้นตามลำดับ แต่คุณภาพคนโดยเฉลี่ยยังต่ำและการออมไม่เพียงพอ ประเทศขาดแคลนแรงงานทั้งในกลุ่มทักษะฝีมือสูงและกลุ่มทักษะฝีมือระดับต่ำ ผลิตภาพแรงงานโดยเฉลี่ยยังต่ำ ทั้งระบบเศรษฐกิจมีผลิตภาพการผลิตรวมต่ำ ต้องอาศัยการเพิ่มปริมาณเป็นแรงขับเคลื่อนหลัก ขณะที่โครงสร้างเศรษฐกิจมีส่วนภาคการค้าระหว่างประเทศต่อขนาดของเศรษฐกิจสูงกว่าเศรษฐกิจภายในประเทศมาก จึงมีความอ่อนไหวและผันผวนตาม

ปัจจัยภายนอกเป็นสำคัญ ฐานการผลิตเกษตรและบริการมีผลิตภาพการผลิตต่ำ โดยที่การใช้องค์ความรู้ เทคโนโลยี และนวัตกรรมเพื่อการเพิ่มมูลค่ายังมีน้อย การลงทุนเพื่อการวิจัยและพัฒนาอย่างไม่เพียงพอ การวิจัยที่ดำเนินการไปแล้วไม่ถูกนำมาใช้ให้เกิดประโยชน์เชิงเศรษฐกิจและสังคมได้อย่างคุ้มค่า การพัฒนานวัตกรรมมีน้อย สำหรับการดำเนินงานและการบริหารจัดการภาครัฐก็ยังขาดการบูรณาการจึงสิ้นเปลืองงบประมาณ การดำเนินงานเพื่อพัฒนามักขาดความต่อเนื่องประสิทธิภาพต่ำ ขาดความโปร่งใส และขาดความรับผิดชอบ ขณะที่ปัญหาคอร์รัปชันมีเป็นวงกว้าง การพัฒนาโครงสร้างพื้นฐานและระบบโลจิสติกส์รวมทั้งการบริหารจัดการน้ำยังไม่เป็นระบบโครงข่ายที่สมบูรณ์และล่าช้า การบังคับใช้กฎหมายยังขาดประสิทธิภาพ และกฎระเบียบต่างๆ ล้าสมัยไม่ทันกับการเปลี่ยนแปลง คนไทยยังมีปัญหาด้านคุณธรรมจริยธรรม ไม่เคารพสิทธิผู้อื่นและไม่ยึดผลประโยชน์ส่วนรวมเป็นสำคัญขณะที่ความเหลื่อมล้ำและความแตกแยกในสังคมไทยยังเป็นปัญหาที่ทำทลายมาก รวมทั้งปัญหาในด้านทรัพยากรธรรมชาติและสิ่งแวดล้อมที่เผชิญกับภาวะขยะล้นเมืองและสิ่งแวดล้อมเสื่อมโทรมลงในทุกด้าน

ทั้งนี้ ปัจจัยและเงื่อนไขภายในประเทศที่จะส่งผลกระทบต่ออนาคตการพัฒนาประเทศไทยที่สำคัญ ได้แก่ การเปลี่ยนแปลงโครงสร้างประชากรผู้สูงอายุอย่างสมบูรณ์ ในระยะเวลา 20 ปีต่อจากนี้ไป จะมีนัยยะที่สำคัญยิ่งต่อการพัฒนาประเทศ กำลังคนในวัยเด็กและวัยแรงงานจะลดลง ผู้สูงอายุจะเพิ่มขึ้นอย่างรวดเร็วย่อมส่งผลกระทบต่อศักยภาพทางเศรษฐกิจของประเทศ รูปแบบการใช้จ่ายการลงทุนและการออม ตลอดจนค่าใช้จ่ายด้านสุขภาพ ความมั่นคงทางสังคมและคุณภาพชีวิตผู้สูงอายุ ขณะเดียวกันประเทศไทยก็เผชิญกับข้อจำกัดด้านทรัพยากร ทั้งด้านแรงงานและทรัพยากรธรรมชาติที่มีนัยยะต่อต้นทุนการผลิตและสภาพแวดล้อมความเป็นอยู่ของประชาชนนอกจากนี้ปัญหาความเหลื่อมล้ำในมิติต่างๆ ก็มีนัยยะต่อการสร้างความสามัคคี

สมานฉันท์ในสังคม ข้อจำกัดต่อการยกระดับศักยภาพทุนมนุษย์ ความจำเป็นในการลงทุนเพื่อยกระดับบริการทางสังคมและโครงสร้างพื้นฐานที่มีคุณภาพอย่างทั่วถึง และการปฏิรูปกฎระเบียบและกฎหมายที่ทำให้เกิดความเป็นธรรมและลดความเหลื่อมล้ำ และที่สำคัญเงื่อนไขจำเป็นที่ต้องปรับตัวคือ การแก้ปัญหาความอ่อนแอของการบริหารราชการแผ่นดิน ที่ทำให้จำเป็นต้องเร่งปฏิรูประบบราชการและการเมืองเพื่อให้เกิดการบริหารราชการที่ดี

โครงสร้างที่เป็นจุดอ่อนและการบริหารจัดการที่ขาดประสิทธิภาพและความโปร่งใส ดังกล่าว จะส่งผลให้ประเทศไทยยังต้องเผชิญกับแรงกดดันและความเสี่ยงมากขึ้นภายใต้สถานการณ์ที่กระแสโลกาภิวัตน์เข้มข้นขึ้น เป็นโลกไร้พรมแดนอย่างแท้จริง โดยที่การเคลื่อนย้ายของผู้คน สินค้าและบริการ เงินทุน องค์ความรู้เทคโนโลยี ข้อมูลและข่าวสารต่างๆ เป็นไปอย่างเสรี ส่งผลให้การแข่งขันในตลาดโลกรุนแรงขึ้น โดยที่ประเทศต่างๆ เร่งผลักดันการเพิ่มผลิตภาพและการพัฒนานวัตกรรมเพื่อการแข่งขัน ขณะเดียวกันความเสี่ยงและข้อจำกัดที่เกิดจากสภาพภูมิอากาศผันผวนรุนแรงต่อการดำเนินธุรกิจและการดำเนินชีวิตของผู้คนก็เพิ่มขึ้น กฎเกณฑ์และกฎระเบียบของสังคมโลกจึงมีความเข้มงวดมากขึ้น ทั้งในเรื่องการปลดปล่อยมลพิษ สิทธิมนุษยชน และกฎระเบียบทางการเงิน เป็นต้นเงื่อนไขต่างๆ ดังกล่าว จะเป็นแรงกดดันให้ประเทศไทยต้องปรับตัวและมีการบริหารความเสี่ยงอย่างชาญฉลาดมากขึ้น โดยที่

การปรับตัวจะต้องหยั่งรากลึกกลงไปถึงการเปลี่ยนแปลงในเชิงโครงสร้างเพื่อแก้จุดอ่อนและควบคู่ไปกับการสร้างกลไกเชิงรุกให้จุดแข็งของประเทศเป็นประโยชน์สูงสุดแก่ประชาชนส่วนใหญ่ของประเทศ ซึ่งหากไม่สามารถแก้ปัญหาและปฏิรูปให้สัมฤทธิ์ผลได้ในระยะ 4 - 5 ปีต่อจากนี้ไป ประเทศไทยจะสูญเสียความสามารถในการแข่งขัน รายได้เฉลี่ยของประชาชนจะไม่สามารถยกระดับให้ดีขึ้นได้ คุณภาพคนโดยเฉลี่ยจะยังต่ำ และปัญหาความเหลื่อมล้ำจะรุนแรงขึ้น รวมทั้งทรัพยากรจะร่อยหรอเสื่อมโทรมลงไปอีก และในที่สุดการพัฒนาประเทศจะไม่สามารถยั่งยืนไปได้ในระยะยาว

ทั้งนี้ เงื่อนไขในปัจจุบันและแนวโน้มการเปลี่ยนแปลงในอนาคตในทุกมิติจะส่งผลกระทบต่ออนาคตการพัฒนาประเทศไทยอย่างมาก โดยเฉพาะอย่างยิ่งลักษณะในเชิงโครงสร้างทั้งทางเศรษฐกิจและสังคมภายในประเทศทั้งที่เป็นจุดแข็งและเป็นจุดอ่อนที่จะต้องเผชิญและผสมผสานกับปัจจัยภายนอกและก่อให้เกิดทั้งโอกาสและความเสี่ยงในหลากหลายมิติ การที่ประเทศไทยจะสามารถแสวงหาโอกาสจากการพัฒนาของโลกและรับมือกับภัยคุกคามเหล่านี้ได้นั้น จำเป็นจะต้องมีการวิเคราะห์แนวโน้มการเปลี่ยนแปลงในอนาคตอย่างรอบด้านขณะเดียวกันต้องวิเคราะห์ศักยภาพภายในประเทศ เพื่อเตรียมความพร้อมของประเทศต่อการเปลี่ยนแปลงเหล่านั้น โดยที่ประเทศไทยต้องปฏิรูปและปรับเปลี่ยนอย่างเป็นระบบขนานใหญ่เพื่อให้โครงสร้างทางเศรษฐกิจและสังคมของประเทศเหมาะสมกับภูมิทัศน์ใหม่ของโลกยุคหุ่นปรับตัวได้เร็ว สามารถรับมือกับความเปลี่ยนแปลงและภัยคุกคามแบบใหม่ได้ และสามารถอาศัยโอกาสจากการเปลี่ยนแปลงบริบทโลกมาสร้างประโยชน์สุขให้กับคนในชาติได้ ไม่ว่าจะเป็นการปรับโครงสร้างเศรษฐกิจและสังคม การลงทุนเพื่อพัฒนาโครงสร้างพื้นฐาน การพัฒนาทรัพยากรมนุษย์ การปรับเปลี่ยนค่านิยมและวัฒนธรรมการดำรงชีวิตการทำงาน และการเรียนรู้ ซึ่งจำเป็นอย่างยิ่งที่จะต้องอาศัยความร่วมมือจากทุกภาคส่วนในการดำเนินการร่วมกันอย่างเป็นเอกภาพมีการจัดลำดับความสำคัญและแบ่งหน้าที่รับผิดชอบอย่างชัดเจนของผู้ที่เกี่ยวข้องกับประเด็นปัญหานั้นๆ ซึ่งการดำเนินการดังกล่าวจะต้องกำหนดเป็นยุทธศาสตร์การพัฒนาประเทศในระยะยาว เพื่อกำหนดวิสัยทัศน์และเป้าหมายการพัฒนาประเทศและกรอบการทำงานของภาคส่วนต่างๆ เพื่อให้ขับเคลื่อนการพัฒนาประเทศไปสู่เป้าหมายที่กำหนดไว้

ดังนั้น จึงจำเป็นต้องกำหนดยุทธศาสตร์ที่เหมาะสมเพื่อแก้ไขจุดอ่อนและเสริมจุดแข็งให้เอื้อต่อการพัฒนาประเทศ เพื่อให้บรรลุซึ่งเป้าหมายการสร้างและรักษาไว้ซึ่งผลประโยชน์แห่งชาติใน การที่จะให้ประเทศไทยมีความมั่นคงในทุกด้าน คนในชาติมีคุณภาพชีวิตที่ดีและมั่งคั่ง และประเทศสามารถพัฒนาไปได้อย่างยั่งยืน ทั้งนี้การวิเคราะห์ให้ได้ข้อสรุปเกี่ยวกับจุดแข็ง จุดอ่อน โอกาสและข้อจำกัดรวมทั้งความเสี่ยงของประเทศ จะนำไปสู่การกำหนดตำแหน่งเชิงยุทธศาสตร์และเป้าหมายของประเทศที่ชัดเจนและได้รับการยอมรับร่วมกันในสังคมไทยที่จะส่งผลให้เกิดการผนึกกำลังและระดมทรัพยากรอย่างมีประสิทธิภาพในการขับเคลื่อนการพัฒนาไปในทิศทางที่สอดคล้องกัน การดำเนินการมีบูรณาการและเป็นเอกภาพภายใต้การมองภาพอนาคตของประเทศที่เป็นภาพเดียวกัน

อย่างไรก็ตามในช่วงที่ผ่านมา ประเทศไทยมิได้มีการกำหนดวิสัยทัศน์ประเทศ เป้าหมาย และยุทธศาสตร์ของประเทศในระยะยาว การบริหารราชการแผ่นดินของฝ่ายบริหารจึงให้ความสำคัญกับ

นโยบายพรรคการเมืองหรือนโยบายของรัฐบาลซึ่งเมื่อมีการเปลี่ยนรัฐบาลก็ทำให้การดำเนินนโยบายขาดความต่อเนื่อง ถือเป็น การสูญเสียโอกาสและสิ้นเปลืองทรัพยากรของประเทศ ดังนั้น เพื่อเป็นการปฏิรูประบบการบริหารราชการแผ่นดินของประเทศไทยให้มีเป้าหมายการพัฒนาในระยะยาว และเพื่อเป็นการกำหนดให้ฝ่ายบริหารมีความรับผิดชอบที่จะต้องขับเคลื่อนประเทศไปสู่เป้าหมายที่เป็นที่ยอมรับร่วมกัน และเป็นเอกภาพ ประเทศไทยจำเป็นต้องมี “ยุทธศาสตร์ชาติ” ซึ่งภายใต้ยุทธศาสตร์ชาติ ประเทศไทยต้องปฏิรูปและปรับเปลี่ยนอย่างเป็นระบบขนานใหญ่ เพื่อให้โครงสร้างทางเศรษฐกิจและสังคมของประเทศเหมาะสมกับภูมิทัศน์ใหม่ของโลกยุคหุ่นปรับตัวได้เร็ว สามารถรับมือกับความเปลี่ยนแปลงและภัยคุกคามแบบใหม่ได้ และสามารถอาศัยโอกาสจากการเปลี่ยนแปลงบริบทโลกมาสร้างประโยชน์สุขให้กับคนในชาติได้ จะต้องมีการกำหนดวิสัยทัศน์ เป้าหมายของประเทศ และทิศทางในการขับเคลื่อนประเทศให้สอดคล้องกับประเด็นการเปลี่ยนแปลงและความท้าทายต่างๆ ของบริบทโลก และบริบทการพัฒนาภายในประเทศ

การกำหนดให้มี “ยุทธศาสตร์ชาติ” เพื่อเป็นยุทธศาสตร์ในการพัฒนาประเทศในระยะยาว พร้อมกับการปฏิรูปและการพัฒนาระบบและกลไกการบริหารราชการแผ่นดินในการขับเคลื่อนยุทธศาสตร์ให้สามารถนำไปสู่การปฏิบัติอย่างจริงจังจะช่วยยกระดับคุณภาพของประเทศไทยในทุกภาคส่วนและนำพาประเทศไทยให้หลุดพ้นหรือบรรเทาความรุนแรงของสภาพปัญหาที่เกิดขึ้นในปัจจุบัน ทั้งปัญหาทางเศรษฐกิจ ปัญหาความเหลื่อมล้ำ ปัญหาการทุจริตคอร์รัปชัน และปัญหาความขัดแย้งในสังคม รวมถึงสามารถรับมือกับภัยคุกคามและบริหารจัดการกับความเสี่ยงที่จะเกิดขึ้นในอนาคต และสามารถเปลี่ยนผ่านประเทศไทยไปพร้อมกับ การเปลี่ยนแปลงภูมิทัศน์ใหม่ของโลกได้ซึ่งจะทำให้ประเทศไทยยังคงรักษาบทบาทสำคัญในเวทีโลก สามารถดำรงรักษาความเป็นชาติที่มีความมั่นคงทางเศรษฐกิจ สังคม และวัฒนธรรม และคนไทยในประเทศมีความอยู่ดีมีสุขอย่างถ้วนหน้ากันสาระสำคัญของยุทธศาสตร์ชาติ ซึ่งคณะกรรมการจัดทำยุทธศาสตร์ชาติกำลังดำเนินการยกร่างอยู่ในขณะนี้ นั้นจะประกอบด้วยวิสัยทัศน์ และเป้าหมายของชาติที่คนไทยทุกคนต้องการบรรลุร่วมกันรวมทั้งนโยบายแห่งชาติและมาตรการเฉพาะ ซึ่งเป็นแนวทาง ทิศทางและวิธีการที่ทุกองค์กรและคนไทยทุกคนต้องมุ่งดำเนินการไปพร้อมกันอย่างประสานสอดคล้อง เพื่อให้บรรลุซึ่งสิ่งที่คนไทยทุกคนต้องการ คือประเทศไทยมั่นคง มั่งคั่ง และยั่งยืนในทุกสาขาของกำลังอำนาจแห่งชาติ อันได้แก่ การเมืองภายในประเทศ การเมืองต่างประเทศ เศรษฐกิจ สังคมจิตวิทยา การทหาร วิทยาศาสตร์และเทคโนโลยีการพลังงาน ทรัพยากรธรรมชาติและสิ่งแวดล้อม และเทคโนโลยีสารสนเทศและการสื่อสาร

2.2 วิสัยทัศน์

วิสัยทัศน์ “ประเทศไทยมีความมั่นคง มั่งคั่ง ยั่งยืน เป็นประเทศพัฒนาแล้ว ด้วยการพัฒนาตามหลักปรัชญาของเศรษฐกิจพอเพียง”หรือเป็นคติพจน์ประจำชาติว่า “มั่นคง มั่งคั่ง ยั่งยืน” ทั้งนี้ วิสัยทัศน์ดังกล่าวจะต้องสนองต่อผลประโยชน์แห่งชาติ อันได้แก่การมีเอกราช อธิปไตย และบูรณภาพแห่งเขตอำนาจรัฐ การดำรงอยู่อย่างมั่นคง ยั่งยืนของสถาบันหลักของชาติ การดำรงอยู่อย่างมั่นคงของชาติและประชาชนจากภัยคุกคามทุกรูปแบบ การอยู่ร่วมกันในชาติอย่างสันติสุขเป็นปึกแผ่นมีความ

มั่นคงทางสังคมท่ามกลางพหุสังคมและการมีเกียรติและศักดิ์ศรีของความเป็นมนุษย์ ความเจริญเติบโตของชาติความเป็นธรรมและความอยู่ดีมีสุขของประชาชน ความยั่งยืนของฐานทรัพยากรธรรมชาติสิ่งแวดล้อม ความมั่นคงทางพลังงานและอาหารความสามารถในการรักษาผลประโยชน์ของชาติภายใต้การเปลี่ยนแปลงของสถานะแวดล้อมระหว่างประเทศและการอยู่ร่วมกันอย่างสันติประสานสอดคล้องกันด้านความมั่นคงในประชาคมอาเซียนและประชาคมโลกอย่างมีเกียรติและศักดิ์ศรีไม่เป็นภาระของโลกและสามารถเกื้อกูลประเทศที่มีศักยภาพทางเศรษฐกิจที่ด้อยกว่า

วิสัยทัศน์ : “ประเทศมีความมั่นคง มั่งคั่ง ยั่งยืน เป็นประเทศพัฒนาแล้ว ด้วยการพัฒนาตามปรัชญาของเศรษฐกิจพอเพียง”



ความมั่นคง

- การมีความมั่นคงปลอดภัย จากภัยและการเปลี่ยนแปลงทั้งภายในประเทศ และภายนอกประเทศในทุกระดับ ทั้งระดับประเทศ สังคม ชุมชน ครัวเรือน และปัจเจกบุคคล และมีความมั่นคงในทุกมิติ ทั้งมิติ เศรษฐกิจ สังคม สิ่งแวดล้อม และการเมือง
- ประเทศ มีความมั่นคงในเอกราชและอธิปไตย มีสถาบันชาติ ศาสนา พระมหากษัตริย์ที่เข้มแข็งเป็นศูนย์กลางและเป็นที่ยึดเหนี่ยวจิตใจของประชาชน ระบบการเมืองที่มีค้ำประกันนำไปสู่การบริหารประเทศที่ต่อเนื่องและโปร่งใสตามหลักธรรมาภิบาล
- สังคม มีความปรองดองและความสามัคคี สามารถผนึกกำลังเพื่อพัฒนาประเทศ ชุมชน มีความเข้มแข็ง ครอบครัว มีความอบอุ่น
- ประชาชน มีความมั่นคงในชีวิต มีงานและรายได้ที่มั่นคงพอเพียงกับการดำรงชีวิต มีที่อยู่อาศัยและความปลอดภัยในชีวิตทรัพย์สิน
- ฐานทรัพยากรและสิ่งแวดล้อม มีความมั่นคงของอาหาร พลังงาน และน้ำ



ความมั่งคั่ง

- ประเทศไทยมีการขยายตัวของเศรษฐกิจอย่างต่อเนื่อง ยกเว้นปีเป็นประเทศในกลุ่มประเทศรายได้สูงความเหลื่อมล้ำของการพัฒนาลดลง ประชากรได้รับผลประโยชน์จากการพัฒนาอย่างเท่าเทียมกันมากขึ้น
- เศรษฐกิจมีความสามารถในการแข่งขันสูง สามารถสร้างรายได้ทั้งจากภายในและภายนอกประเทศ สร้างฐานเศรษฐกิจและสังคมแห่งอนาคต และเป็นจุดสำคัญของการเชื่อมโยงในภูมิภาคทั้งการคมนาคมขนส่ง การผลิต การค้า การลงทุน และการทำธุรกิจ มีบทบาทสำคัญในระดับภูมิภาคและระดับโลก เกิดสายสัมพันธ์ทางเศรษฐกิจและการค้าอย่างมีพลัง
- ความสมบูรณ์ในทุน ที่จะสามารถสร้างการพัฒนาต่อเนื่อง ได้แก่ ทุนมนุษย์ ทุนทางปัญญา ทุนทางการเงิน ทุนที่เป็นเครื่องมือเครื่องจักร ทุนทางสังคม และทุนทรัพยากรธรรมชาติและสิ่งแวดล้อม



ความยั่งยืน

- การพัฒนาที่สามารถสร้างความเจริญ รายได้ และคุณภาพชีวิตของประชาชนให้เพิ่มขึ้นอย่างต่อเนื่อง ซึ่งเป็นการเจริญเติบโตของเศรษฐกิจที่ไม่ใช้ทรัพยากรธรรมชาติเกินพอดี ไม่สร้างมลภาวะต่อสิ่งแวดล้อมจนเกินความสามารถในการรองรับและเยียวยาของระบบนิเวศน์
- การผลิตและการบริโภคเป็นมิตรกับสิ่งแวดล้อม และสอดคล้องกับกฎระเบียบของประชาคมโลกซึ่งเป็นที่ยอมรับร่วมกัน ความอุดมสมบูรณ์ของทรัพยากรธรรมชาติและสิ่งแวดล้อมมีคุณภาพดีขึ้น คนมีความรับผิดชอบต่อสังคม มีความเอื้ออาทร เสียสละเพื่อผลประโยชน์ส่วนรวม
- มุ่งประโยชน์ส่วนรวมอย่างยั่งยืน ให้ความสำคัญกับการมีส่วนร่วมของประชาชนทุกภาคส่วน เพื่อการพัฒนาในทุกระดับอย่างสมดุล มีเสถียรภาพ และยั่งยืน
- ประชาชนทุกภาคส่วนในสังคมยึดถือและปฏิบัติตามปรัชญาของเศรษฐกิจพอเพียง

อนาคตประเทศไทย ปี ๒๕๗๙ : ร่วมมือกันขับเคลื่อนประเทศให้ก้าวไปสู่.....

เศรษฐกิจและสังคมไทยมีการพัฒนาอย่างมั่นคงและยั่งยืน โดยสถาบันหลักของชาติดำรงอยู่อย่างมั่นคงเป็นจุดยึดเหนี่ยวของสังคม มีความสามัคคีของคนในชาติ มีความสงบและอยู่ร่วมกันอย่างสันติสุขในทุกพื้นที่ และมีระดับรายได้ในกลุ่มประเทศรายได้สูง ความเป็นธรรมในสังคมและความเหลื่อมล้ำลดลงในทุกมิติ ประเทศไทยมีบทบาทสำคัญในภูมิภาคและโลก

ระบบเศรษฐกิจมีความเป็นชาติการค้าบนฐานการขยายตัวของการค้าส่งค้าปลีกและเศรษฐกิจดิจิทัลที่เข้มข้นขึ้น มีการเติบโตอย่างมีคุณภาพ กระจายฐานการผลิตและบริการไปในพื้นที่ต่างๆ อย่างทั่วถึง มีเสถียรภาพ แข่งขันบนฐานการพัฒนานวัตกรรม และมีฐานการผลิต บริการ และลงทุนที่เชื่อมโยงในอาเซียน เพื่อให้ประเทศไทยเข้าสู่การมีรายได้สูงภายในปี ๒๕๗๙ และเข้าสู่การเป็นประเทศพัฒนาแล้ว โดย

- **ภาคเกษตร** เป็นฐานการผลิต bio-bases ที่สำคัญ เป็นฐานการผลิตอาหารที่มั่นคงและปลอดภัย และเป็นฐานการผลิตที่มีผลผลิตภาพการผลิตสูง มีระบบบริหารจัดการที่ดีด้านประมง
- **ภาคอุตสาหกรรม** ฐานอุตสาหกรรมเดิมมีศักยภาพสูงขึ้น มีอุตสาหกรรมอนาคตที่ได้รับการพัฒนาให้เป็นฐานรายได้ใหม่ โดยมุ่งสู่การเป็น ศูนย์กลางการผลิต การค้า และการลงทุนในอนุภูมิภาคและภูมิภาคอาเซียน เช่น ศูนย์การผลิตรถยนต์และชิ้นส่วนและศูนย์ทดสอบและวิจัยพัฒนา รถยนต์และชิ้นส่วนของเอเชีย ศูนย์กลางการผลิตพลังงาน/วัสดุชีวภาพของภูมิภาคอาเซียน ศูนย์กลางการผลิตอุตสาหกรรมดิจิทัล เป็นต้น
- **ภาคบริการ** ธุรกิจบริการเดิมได้รับการพัฒนายกระดับคุณภาพและศักยภาพให้สูงขึ้น เช่น การขนส่ง ทั้งทางบก ทางอากาศ และทางทะเล และส่งเสริมธุรกิจบริการอนาคตให้เป็นฐานรายได้ใหม่ โดยมุ่งสู่การเป็นศูนย์กลางการลงทุนและการให้บริการของภูมิภาคอาเซียน เช่น ศูนย์กลางการให้บริการสุขภาพของภูมิภาคอาเซียน เมืองหลวงแห่งการท่องเที่ยวและบริการของอาเซียน ศูนย์บริการทางการเงิน การศึกษานานาชาติ และบริการด้านโลจิสติกส์ เป็นต้น
- **วิสาหกิจและการดำเนินธุรกิจ** วิสาหกิจขนาดกลาง ขนาดย่อมเข้มแข็ง เป็นฐานการผลิตและบริการที่สำคัญของประเทศ

2.3 ยุทธศาสตร์ชาติ

ในการที่จะบรรลุวิสัยทัศน์และทำให้ประเทศไทยพัฒนาไปสู่อนาคตที่พึงประสงค์นั้น จำเป็นจะต้องมีการวางแผนและกำหนดยุทธศาสตร์การพัฒนาในระยะยาว และกำหนดแนวทางการพัฒนาของทุกภาคส่วนให้ขับเคลื่อนไปในทิศทางเดียวกัน ดังนั้น จึงจำเป็นต้องกำหนดยุทธศาสตร์ชาติในระยะยาว เพื่อถ่ายทอดแนวทางการพัฒนาสู่การปฏิบัติในแต่ละช่วงเวลาอย่างต่อเนื่องและมีการบูรณาการ และสร้างความเข้าใจถึงอนาคตของประเทศไทยร่วมกัน และเกิดการรวมพลังของทุกภาคส่วนในสังคมทั้งประชาชน เอกชน ประชาสังคมในการขับเคลื่อนการพัฒนาเพื่อการสร้างและรักษาไว้ซึ่งผลประโยชน์แห่งชาติและบรรลุวิสัยทัศน์ “ประเทศไทยมีความมั่นคง มั่งคั่ง ยั่งยืนเป็นประเทศพัฒนาแล้ว

ด้วยการพัฒนาตามหลักปรัชญาของเศรษฐกิจพอเพียง ”หรือคติพจน์ประจำชาติ “มั่นคง มั่งคั่ง ยั่งยืน” เพื่อให้ประเทศมีขีดความสามารถในการแข่งขัน มีรายได้สูงอยู่ในกลุ่มประเทศพัฒนาแล้ว คนไทยมีความสุข อยู่ดี กินดี สังคมมีความมั่นคงเสมอภาคและเป็นธรรม ซึ่งยุทธศาสตร์ชาติที่จะใช้เป็นกรอบแนวทางการพัฒนาในระยะ 20 ปีต่อจากนี้ไป จะประกอบด้วย 6 ยุทธศาสตร์ ได้แก่ (1) ยุทธศาสตร์ด้านความมั่นคง (2) ยุทธศาสตร์ด้านการสร้างความสามารถในการแข่งขัน (3) ยุทธศาสตร์การพัฒนาและเสริมสร้างศักยภาพคน (4) ยุทธศาสตร์ด้านการสร้างโอกาสความเสมอภาคและเท่าเทียมกันทางสังคม (5) ยุทธศาสตร์ด้านการสร้างการเติบโตบนคุณภาพชีวิตที่เป็นมิตรกับสิ่งแวดล้อม และ (6) ยุทธศาสตร์ด้านการปรับสมดุลและพัฒนาระบบการบริหารจัดการภาครัฐ โดยมีสาระสำคัญของแต่ละยุทธศาสตร์ สรุปได้ ดังนี้

2.3.1 ยุทธศาสตร์ด้านความมั่นคง มีเป้าหมายทั้งในการสร้างเสถียรภาพภายในประเทศ และช่วยลดและป้องกันภัยคุกคามจากภายนอก รวมทั้งสร้างความเชื่อมั่นในกลุ่มประเทศอาเซียนและประชาคมโลกที่มีต่อประเทศไทย กรอบแนวทางที่ต้องให้ความสำคัญ อาทิ

- (1) การเสริมสร้างความมั่นคงของสถาบันหลักและการปกครองระบอบประชาธิปไตยอันมีพระมหากษัตริย์ทรงเป็นประมุข
- (2) การปฏิรูปกลไกการบริหารประเทศและพัฒนาความมั่นคงทางการเมือง ขจัดคอร์รัปชัน สร้างความเชื่อมั่นในกระบวนการยุติธรรม
- (3) การรักษาความมั่นคงภายในและความสงบเรียบร้อยภายใน ตลอดจนการบริหารจัดการความมั่นคงชายแดนและชายฝั่งทะเล
- (4) การพัฒนาระบบ กลไก มาตรการและความร่วมมือระหว่างประเทศทุกระดับ และรักษาคุณภาพความสัมพันธ์กับประเทศมหาอำนาจ เพื่อป้องกันและแก้ไขปัญหาความมั่นคงรูปแบบใหม่
- (5) การพัฒนาเสริมสร้างศักยภาพการผนึกกำลังป้องกันประเทศ การรักษาความสงบเรียบร้อยภายในประเทศสร้างร่วมมือกับประเทศเพื่อนบ้านและมิตรประเทศ
- (6) การพัฒนาระบบการเตรียมพร้อมแห่งชาติและระบบบริหารจัดการภัยพิบัติ รักษาความมั่นคงของฐานทรัพยากรธรรมชาติ สิ่งแวดล้อม
- (7) การปรับกระบวนการทำงานของกลไกที่เกี่ยวข้องจากแนวคิดผู้แนวระนาบมากขึ้น

2.3.2 ยุทธศาสตร์ด้านการสร้างความสามารถในการแข่งขัน เพื่อให้ประเทศไทยสามารถพัฒนาไปสู่การเป็นประเทศพัฒนาแล้ว ซึ่งจำเป็นต้องยกระดับคุณภาพการผลิตและการใช้นวัตกรรมในการเพิ่มความสามารถในการแข่งขันและการพัฒนาอย่างยั่งยืนทั้งในสาขาอุตสาหกรรม เกษตรและบริการ การสร้างความมั่นคงและปลอดภัยด้านอาหาร การเพิ่มขีดความสามารถทางการค้าและการเป็นผู้ประกอบการ รวมทั้งการพัฒนาฐานเศรษฐกิจแห่งอนาคต ทั้งนี้ภายใต้กรอบการปฏิรูปและพัฒนาปัจจัยเชิงยุทธศาสตร์ทุกด้าน อันได้แก่โครงสร้างพื้นฐานและระบบโลจิสติกส์ วิทยาศาสตร์ เทคโนโลยีและ

นวัตกรรม การพัฒนาทุนมนุษย์ และการบริหารจัดการทั้งในภาครัฐและภาคธุรกิจเอกชน กรอบแนวทาง
ที่ต้องให้ความสำคัญ อาทิ

(1) การพัฒนาสมรรถนะทางเศรษฐกิจ ได้แก่การรักษาเสถียรภาพเศรษฐกิจและ
สร้างความเชื่อมั่น การส่งเสริมการค้าและการลงทุนที่อยู่บนการแข่งขันที่เป็นธรรมและรับผิดชอบต่อ
สังคม ตลอดจนการพัฒนาประเทศสู่ความเป็นชาติการค้าเพื่อให้ได้ประโยชน์จากห่วงโซ่มูลค่าในภูมิภาค
และเป็นการยกระดับไปสู่ส่วนบนของห่วงโซ่มูลค่ามากขึ้น

(2) การพัฒนาภาคการผลิตและบริการ บนฐานของการพัฒนานวัตกรรมและม
ีความเป็นมิตรต่อสิ่งแวดล้อม โดยมีการใช้ดิจิทัลและการค้าที่เข้มข้นเพื่อสร้างมูลค่าเพิ่มและขยายกิจกรรม
การผลิตและบริการ โดยมุ่งสู่ความเป็นเลิศในระดับโลกและในระดับภูมิภาคในอุตสาหกรรมหลายสาขา
และในภาคบริการที่หลากหลายตามรูปแบบการดำเนินชีวิตและการดำเนินธุรกิจที่เปลี่ยนไป รวมทั้งเป็น
แหล่งอาหารคุณภาพ สะอาดและปลอดภัยของโลก

- ภาคเกษตร โดยเสริมสร้างฐานการผลิตให้เข้มแข็งและยั่งยืน เพิ่มขีด
ความสามารถในการแข่งขันของภาคเกษตรส่งเสริมเกษตรกรรายย่อยให้ปรับไปสู่การทำเกษตรยั่งยืน
ที่เป็นมิตรกับสิ่งแวดล้อมและรวมกลุ่มเกษตรกรในการพัฒนาอาชีพที่เข้มแข็ง และการพัฒนาสินค้า
เกษตรที่มีศักยภาพและอาหารคุณภาพ สะอาด และปลอดภัย

- ภาคอุตสาหกรรม โดยพัฒนาอุตสาหกรรมศักยภาพ ยกย่องการ
พัฒนาอุตสาหกรรมปัจจุบันที่มีศักยภาพสูง และพัฒนาอุตสาหกรรมอนาคตที่มีศักยภาพ โดยการใช้ดิจิทัล
และการค้ามาเพิ่มมูลค่าและยกระดับห่วงโซ่มูลค่าในระดับสูงขึ้น

- ภาคบริการ โดยขยายฐานการบริการให้มีความหลากหลาย มีความ
เป็นเลิศและเป็นมิตรต่อสิ่งแวดล้อม โดยการยกระดับบริการที่เป็นฐานรายได้เดิม เช่น การท่องเที่ยว และ
พัฒนาให้ประเทศไทยเป็นศูนย์กลางการให้บริการสุขภาพ ธุรกิจบริการด้านการเงินและธุรกิจบริการที่มี
ศักยภาพอื่นๆ เป็นต้น

(3) การพัฒนาผู้ประกอบการและเศรษฐกิจชุมชน พัฒนาทักษะผู้ประกอบการ
ยกระดับผลิตภาพแรงงานและพัฒนาวิสาหกิจขนาดกลางและขนาดย่อม (SMEs) ผู้สากล และพัฒนา
วิสาหกิจชุมชนและสถาบันเกษตรกร

(4) การพัฒนาพื้นที่เศรษฐกิจพิเศษและเมืองพัฒนาเขตเศรษฐกิจพิเศษชายแดน
และพัฒนาระบบเมืองศูนย์กลางความเจริญ จัดระบบผังเมืองที่มีประสิทธิภาพและมีส่วนร่วม มีการ
จัดการสิ่งแวดล้อมเมือง และโครงสร้างพื้นฐานทางสังคมและเศรษฐกิจที่สอดคล้องกับศักยภาพ

(5) การลงทุนพัฒนาโครงสร้างพื้นฐาน ในด้านการขนส่ง ด้านพลังงาน ระบบ
เทคโนโลยีสารสนเทศและการสื่อสารและการวิจัยและพัฒนา

(6) การเชื่อมโยงกับภูมิภาคและเศรษฐกิจโลกสร้างความเป็นหุ้นส่วนการพัฒนา
กับนานาประเทศ ส่งเสริมความร่วมมือกับนานาชาติในการสร้างความมั่นคงด้านต่างๆ เพิ่มบทบาทของ
ไทยในองค์กรระหว่างประเทศ รวมถึงสร้างองค์ความรู้ด้านการต่างประเทศ

2.3.3 ยุทธศาสตร์การพัฒนาและเสริมสร้างศักยภาพคน เพื่อพัฒนาคนและสังคมไทยให้เป็นรากฐานที่แข็งแกร่งของประเทศมีความพร้อมทางกาย ใจ สติปัญญา มีความเป็นสากล มีทักษะการคิดวิเคราะห์อย่างมีเหตุผล มีระเบียบวินัย เคารพกฎหมาย มีคุณธรรมจริยธรรม รู้คุณค่าความเป็นไทย มีครอบครัวที่มั่นคง กรอบแนวทางที่ต้องให้ความสำคัญ อาทิ

- (1) การพัฒนาศักยภาพคนตลอดช่วงชีวิตให้สนับสนุนการเจริญเติบโตของประเทศ
- (2) การยกระดับคุณภาพการศึกษาและการเรียนรู้ให้มีคุณภาพ เท่าเทียม และทั่วถึง
- (3) การปลูกฝังระเบียบวินัย คุณธรรม จริยธรรมค่านิยมที่พึงประสงค์
- (4) การสร้างเสริมให้คนมีสุขภาวะที่ดี
- (5) การสร้างความอยู่ดีมีสุขของครอบครัวไทยเสริมสร้างบทบาทของสถาบัน

ครอบครัวในการบ่มเพาะจิตใจให้เข้มแข็ง

2.3.4 ยุทธศาสตร์ด้านการสร้างโอกาสความเสมอภาคและเท่าเทียมกันทางสังคม เพื่อเร่งกระจายโอกาสการพัฒนาและสร้างความมั่นคงให้ทั่วถึง ลดความเหลื่อมล้ำไปสู่สังคมที่เสมอภาคและเป็นธรรม กรอบแนวทางที่ต้องให้ความสำคัญ อาทิ

- (1) การสร้างความมั่นคงและการลดความเหลื่อมล้ำทางด้านเศรษฐกิจและสังคม
- (2) การพัฒนาระบบบริการและระบบบริหารจัดการสุขภาพ
- (3) การสร้างสภาพแวดล้อมและนวัตกรรมที่เอื้อต่อการดำรงชีวิตในสังคมสูงวัย
- (4) การสร้างความเข้มแข็งของสถาบันทางสังคมทุนทางวัฒนธรรมและความ

เข้มแข็งของชุมชน

- (5) การพัฒนาการสื่อสารมวลชนให้เป็นกลไกในการสนับสนุนการพัฒนา

2.3.5 ยุทธศาสตร์ด้านการสร้างการเติบโตบนคุณภาพชีวิตที่เป็นมิตรต่อสิ่งแวดล้อม เพื่อเร่งอนุรักษ์ฟื้นฟูและสร้างความมั่นคงของฐานทรัพยากรธรรมชาติ และมีความมั่นคงด้านน้ำ รวมทั้งมีความสามารถในการป้องกันผลกระทบและปรับตัวต่อการเปลี่ยนแปลงสภาพภูมิอากาศและภัยพิบัติธรรมชาติ และพัฒนามุ่งสู่การเป็นสังคมสีเขียว กรอบแนวทางที่ต้องให้ความสำคัญ อาทิ

- (1) การจัดระบบอนุรักษ์ ฟื้นฟูและป้องกันการทำลายทรัพยากรธรรมชาติ
- (2) การวางระบบบริหารจัดการน้ำให้มีประสิทธิภาพทั้ง 25 ลุ่มน้ำ เน้นการปรับ

ระบบการบริหารจัดการอุทกภัยอย่างบูรณาการ

- (3) การพัฒนาและใช้พลังงานที่เป็นมิตรกับสิ่งแวดล้อม
- (4) การพัฒนาเมืองอุตสาหกรรมเชิงนิเวศและเมืองที่เป็นมิตรกับสิ่งแวดล้อม
- (5) การร่วมลดปัญหาโลกร้อนและปรับตัวให้พร้อมกับการเปลี่ยนแปลงสภาพภูมิอากาศ
- (6) การใช้เครื่องมือทางเศรษฐศาสตร์และนโยบายการคลังเพื่อสิ่งแวดล้อม

2.3.6 ยุทธศาสตร์ด้านการปรับสมดุลและพัฒนาระบบ การบริหารจัดการภาครัฐ เพื่อให้หน่วยงานภาครัฐมีขนาดที่เหมาะสมกับบทบาทภารกิจ มีสมรรถนะสูง มีประสิทธิภาพและประสิทธิผล

กระจายบทบาทภารกิจไปสู่ท้องถิ่นอย่างเหมาะสม มีธรรมาภิบาลกรอบแนวทางที่ต้องให้ความสำคัญ อาทิ

- (1) การปรับปรุงโครงสร้าง บทบาท ภารกิจของหน่วยงานภาครัฐ ให้มีขนาดที่เหมาะสม
- (2) การวางระบบบริหารราชการแบบบูรณาการ
- (3) การพัฒนาระบบบริหารจัดการกำลังคนและพัฒนาบุคลากรภาครัฐ
- (4) การต่อต้านการทุจริตและประพฤติมิชอบ
- (5) การปรับปรุงกฎหมายและระเบียบต่างๆให้ทันสมัย เป็นธรรมและเป็นสากล
- (6) การพัฒนาระบบการให้บริการประชาชนของหน่วยงานภาครัฐ
- (7) การปรับปรุงการบริหารจัดการรายได้และรายจ่ายของภาครัฐ

2.4 กลไกการขับเคลื่อนกระบวนการพัฒนา

ยุทธศาสตร์ชาติจะเป็นแผนแม่บทหลักในการพัฒนาประเทศเพื่อให้ส่วนราชการและหน่วยงานต่างๆ ใช้เป็นแนวทางในการจัดทำแผนยุทธศาสตร์การพัฒนาประเทศในด้านต่างๆ อาทิ แผนพัฒนาเศรษฐกิจและสังคมแห่งชาติ แผนเฉพาะด้านต่างๆ เช่น ด้านความมั่นคง เศรษฐกิจ การศึกษา ศิลปวัฒนธรรม ฯลฯ แผนปฏิบัติการในระดับกระทรวงและในระดับพื้นที่ ให้มีความสอดคล้องกันตาม ห้วงเวลานอกจากนี้ยุทธศาสตร์ชาติจะใช้เป็นกรอบในการจัดสรรงบประมาณและทรัพยากรอื่นๆ ของ ประเทศ เพื่อขับเคลื่อนการพัฒนาอย่างมีเอกภาพให้บรรลุเป้าหมาย โดยจะต้องอาศัยการประสานความร่วมมือจากหลายภาคส่วน ภายใต้ระบบประชารัฐ คือ ความร่วมมือของภาครัฐภาคเอกชน ภาคประชาชน และประชาสังคม ทั้งนี้ รัฐธรรมนูญแห่งราชอาณาจักรไทยจะได้มีการกำหนดเกี่ยวกับบทบาทของ ยุทธศาสตร์ชาติและแนวทางในการนำยุทธศาสตร์ชาติไปสู่การปฏิบัติ เพื่อที่ส่วนราชการและหน่วยงาน ต่างๆ จะสามารถขับเคลื่อนการพัฒนาได้อย่างต่อเนื่องและบูรณาการ

2.5 ปัจจัยความสำเร็จของยุทธศาสตร์ชาติ

2.5.1 **สาระของยุทธศาสตร์ชาติ** กำหนดวิสัยทัศน์ระยะยาวที่ชัดเจน มีการ กำหนดเป้าหมายและภาพในอนาคตของประเทศที่ชัดเจนและเป็นที่ยอมรับ และยอมรับเป็นเจ้าของ ร่วมกันสามารถถ่ายทอดเป้าหมายของยุทธศาสตร์ชาติ ผู้เป้าหมายเฉพาะด้านต่างๆ ตามระยะเวลาเป็น ช่วงๆ ของหน่วยงานปฏิบัติได้ และมีการกำหนดตัวชี้วัดที่สามารถวัดผลสัมฤทธิ์ได้

2.5.2 **ระบบและกฎหมาย** มีกฎหมายรองรับ มีกลไกเชื่อมโยงกับแผนพัฒนา เศรษฐกิจและสังคมแห่งชาติและแผนในระดับต่างๆ เพื่อให้ส่วนราชการนำยุทธศาสตร์ชาติไปปฏิบัติ รวมทั้งกรอบกฎหมายด้านการจัดสรรงบประมาณ ให้สามารถระดมทรัพยากรเพื่อผลักดันขับเคลื่อนการ ดำเนินการตามยุทธศาสตร์ชาติอย่างมีบูรณาการ และกรอบกฎหมายที่จะกำหนดให้การดำเนินการตาม ยุทธศาสตร์ชาติมีความต่อเนื่อง รวมทั้งมีระบบการติดตามและประเมินผลอย่างเป็นระบบในทุกระดับ

2.5.3 **กลไกสู่การปฏิบัติ** มีกลไกที่สอดรับ/สอดคล้องตั้งแต่ระดับการ จัดทำ ยุทธศาสตร์ การนำไปสู่การปฏิบัติ และการติดตามประเมินผล รวมทั้งมีกลไกในการกำกับดูแล บริหาร

จัดการและการขับเคลื่อนยุทธศาสตร์ชาติสู่การปฏิบัติอย่างมีประสิทธิภาพและหน่วยงานปฏิบัติจะต้องมีความเข้าใจ สามารถกำหนดแผนงาน โครงการให้สอดคล้องกับเป้าหมายที่กำหนดไว้ในยุทธศาสตร์ชาติ

1.2 แผนพัฒนาเศรษฐกิจและสังคมแห่งชาติ ฉบับที่ 12

การจัดทำแผนพัฒนาสี่ปีของเทศบาลมีความสัมพันธ์และสอดคล้องกับแผนยุทธศาสตร์พัฒนาขององค์กรปกครองส่วนท้องถิ่น โดยแผนยุทธศาสตร์การพัฒนายจะต้องสอดคล้องกับแผนพัฒนาเศรษฐกิจและสังคมแห่งชาติ แต่ทั้งนี้ แผนพัฒนาเศรษฐกิจและสังคมแห่งชาติ ฉบับที่ 11 (พ.ศ. 2555 - 2559) ได้สิ้นสุดลงและการจัดทำแผนพัฒนาเศรษฐกิจและสังคมแห่งชาติ ฉบับที่ 12 อยู่ระหว่างการเสนอร่างแผนซึ่งได้กำหนดยุทธศาสตร์เอาไว้แล้ว

ดังนั้น เพื่อให้การจัดทำแผนพัฒนาสี่ปี (พ.ศ. 2561 – 2564) ของเทศบาลตำบลบ้านลาด มีความสอดคล้องกับทิศทางแผนพัฒนาเศรษฐกิจและสังคมแห่งชาติ ฉบับที่ 12 เทศบาล จึงได้จัดทำแผนที่สอดคล้องกับแผนพัฒนาเศรษฐกิจและสังคมแห่งชาติ ฉบับที่ 12 ซึ่งมีทั้งหมด 10 ยุทธศาสตร์ ดังนี้

ยุทธศาสตร์ที่ 1 การเสริมสร้างและพัฒนาศักยภาพทุนมนุษย์

ยุทธศาสตร์ที่ 2 การสร้างความเป็นธรรมลดความเหลื่อมล้ำในสังคม

ยุทธศาสตร์ที่ 3 การสร้างความเข้มแข็งทางเศรษฐกิจและแข่งขันได้อย่างยั่งยืน

ยุทธศาสตร์ที่ 4 การเติบโตที่เป็นมิตรกับสิ่งแวดล้อมเพื่อพัฒนาอย่างยั่งยืน

ยุทธศาสตร์ที่ 5 การเสริมสร้างความมั่นคงแห่งชาติเพื่อการพัฒนาประเทศสู่ความมั่งคั่ง

และยั่งยืน

ยุทธศาสตร์ที่ 6 การบริหารจัดการในภาครัฐ การป้องกันการทุจริตประพฤติมิชอบและ

ธรรมาภิบาลในสังคมไทย

ยุทธศาสตร์ที่ 7 การพัฒนาโครงสร้างพื้นฐานและระบบโลจิสติกส์

ยุทธศาสตร์ที่ 8 การพัฒนาวิทยาศาสตร์ เทคโนโลยี วิจัย และนวัตกรรม

ยุทธศาสตร์ที่ 9 การพัฒนาภาค เมือง และพื้นที่เศรษฐกิจ

ยุทธศาสตร์ที่ 10 ความร่วมมือระหว่างประเทศเพื่อการพัฒนา

1. กรอบแนวคิดและหลักการ

ในช่วงของแผนพัฒนาเศรษฐกิจและสังคมแห่งชาติฉบับที่ 12 (พ.ศ. 2560 – 2564) ประเทศไทยจะยังคงประสบภาวะแวดล้อมและบริบทของการเปลี่ยนแปลงต่างๆ ที่อาจก่อให้เกิดความเสี่ยงทั้งจากภายในและภายนอกประเทศ อาทิ กระแสการเปิดเศรษฐกิจเสรี ความท้าทายของเทคโนโลยีใหม่ๆ การเข้าสู่สังคมผู้สูงอายุ การเกิดภัยธรรมชาติที่รุนแรง ประกอบกับสภาพการณ์ด้านต่างๆ ทั้งเศรษฐกิจ สังคม ทรัพยากรธรรมชาติและสิ่งแวดล้อมของประเทศในปัจจุบันที่ยังคงประสบปัญหาในหลายด้าน เช่น ปัญหาผลิตภาพการผลิตความสามารถในการแข่งขัน คุณภาพการศึกษา ความเหลื่อมล้ำทางสังคม เป็นต้น ทำให้การพัฒนาในช่วงแผนพัฒนาฯ ฉบับที่ 12 จึงจำเป็นต้องยึดกรอบแนวคิดและหลักการในการวางแผนที่สำคัญ ดังนี้

- (1) การน้อมนำและประยุกต์ใช้หลักปรัชญาของเศรษฐกิจพอเพียง
- (2) คนเป็นศูนย์กลางของการพัฒนาอย่างมีส่วนร่วม
- (3) การสนับสนุนและส่งเสริมแนวคิดการปฏิรูปประเทศ และ
- (4) การพัฒนาสู่ความมั่นคง มั่งคั่ง ยั่งยืน สัมคมอยู่ร่วมกันอย่างมีความสุข

2. สถานะของประเทศ

2.1 ด้านเศรษฐกิจ

2.1.1 3 ปีแรกของแผนพัฒนาฯ ฉบับที่ 11 เริ่มแสดงให้เห็นถึงข้อจำกัดในการขยายตัวทางเศรษฐกิจ แม้ว่าเศรษฐกิจของไทยในระยะที่ผ่านมา (ยกเว้นช่วงวิกฤตการณ์ทางเศรษฐกิจ ปี 2540-2541) จะขยายตัวได้ดีเฉลี่ยประมาณร้อยละ 5 ต่อปี จนทำให้รายได้ประชาชาติต่อหัว (GNP Per Capita) ในปี 2557 มาอยู่ที่ประมาณ 196,240 บาท หรือประมาณ 6,041 ดอลลาร์ สหรัฐ. ต่อคนต่อปี ซึ่งทำให้ประเทศไทยได้ขยับฐานะขึ้นมาเป็นประเทศรายได้ปานกลางขั้นสูง (Upper Middle Income Country) แต่ในระยะ 8 ปีที่ผ่านมาการขยายตัวทางเศรษฐกิจชะลอตัวลงและมีความผันผวน โดยขยายตัวเฉลี่ยเพียงร้อยละ 3.2 ชะลอจากร้อยละ 5.7 ในช่วงแผนพัฒนาฯ ฉบับที่ 9 ซึ่งต่ำกว่าศักยภาพของระบบเศรษฐกิจและต่ำกว่าระดับที่จะทำให้ประเทศไทยหลุดจากกับดักประเทศรายได้ปานกลางในระยะเวลาดังกล่าว สาเหตุที่สำคัญประการหนึ่งมาจากการชะลอตัวของการลงทุนโดยรวมอย่างต่อเนื่อง ดังจะเห็นได้จากสัดส่วนการลงทุนรวมต่อผลิตภัณฑ์มวลรวมในประเทศ (Gross Domestic Product : GDP) ลดลงจากร้อยละ 41.3 ในช่วงปี 2534 – 2539 เป็นร้อยละ 25.5 ในช่วงปี 2543 – 2557 นอกจากนี้ เมื่อเทียบกับประเทศอื่นๆ ในภูมิภาค จะพบว่าอัตราการขยายตัวของการลงทุนของไทยโดยเฉลี่ยในช่วงปี 2543 – 2557 อยู่ที่ประมาณร้อยละ 4.9 ต่ำกว่าสิงคโปร์และมาเลเซียซึ่งมีระดับการพัฒนาที่สูงกว่าไทย

2.2.2 การปรับโครงสร้างการผลิตสู่ประเทศรายได้ปานกลางขั้นสูง แต่ความสามารถในการแข่งขันเริ่มลดลง โครงสร้างการผลิตของไทยได้เปลี่ยนผ่านจากภาคเกษตรไปสู่ภาคอุตสาหกรรมและบริการมากขึ้น (สัดส่วนของภาคเกษตร อุตสาหกรรม และบริการในปี 2553 ที่ระดับร้อยละ 9.9 25.4 และ 64.7 เป็นร้อยละ 7.2 28.5 และ 64.3 ในปี 2557 ตามลำดับ) โดยภาคอุตสาหกรรมได้มีการส่งสมองค์ความรู้และเทคโนโลยีอย่างต่อเนื่อง ทำให้มีการพัฒนาจากอุตสาหกรรมขั้นปฐมภายใต้การบริหารจัดการของเงินทุนต่างชาติมาเป็นอุตสาหกรรมพื้นฐาน (Supporting Industry) และอุตสาหกรรมที่มีเทคโนโลยีสูงขึ้นภายใต้เครือข่ายของบริษัทแม่ในต่างชาติและของนักลงทุนไทยที่มีสัดส่วนสูงขึ้น จนประเทศไทยกลายเป็นประเทศรายได้ปานกลางขั้นสูง ขณะเดียวกันก็มีการเคลื่อนย้ายแรงงานจากภาคเกษตรไปยังภาคอุตสาหกรรมและบริการที่มีประสิทธิภาพการผลิตสูงกว่า ทำให้ผลิตภาพแรงงานในระยะที่ผ่านมายังเพิ่มในระดับที่น่าพอใจแต่การชะลอตัวของกำลังแรงงานและการเพิ่มผลิตภาพการผลิตของกำลังแรงงานเป็นไปอย่างล่าช้า ประกอบกับผลิตภาพการผลิตของปัจจัยการผลิตรวม (Total Factor Productivity : TFP) ที่ลดลงทำให้ความสามารถในการแข่งขันระหว่างประเทศในระยะหลังลดลงซึ่งสะท้อนมาที่ปริมาณการส่งออกรวมขยายตัวช้าลงจากร้อยละ 9.7 ต่อปีในช่วงแผนพัฒนาฯ ฉบับที่ 9 (พ.ศ. 2545-2549) เป็นเฉลี่ยร้อยละ 1.1 ในช่วง 3 ปีของแผนพัฒนาฯ ฉบับที่ 11 (พ.ศ. 2555-2557)

2.1.3 ผลิภาพการผลิตของปัจจัยการผลิตรวม (TFP) ยังคงอยู่ในระดับต่ำทำให้ขาดพลังในการขับเคลื่อนการขยายตัวทางเศรษฐกิจให้หลุดพ้นจากการเป็นประเทศรายได้ปานกลาง ซึ่งต้องอาศัยการผลิตที่มีเทคโนโลยีและนวัตกรรมการผลิตที่เป็นของตนเองมากขึ้น แม้ว่าการขยายตัวของผลิตภาพการผลิตรวมในช่วงก่อนแผนพัฒนาฯ ฉบับที่ 10 จะอยู่ในระดับที่น่าพอใจก็ตาม แต่มีแนวโน้มลดลงในระยะ 8 ปี ที่ผ่านมา และยังมีค่าต่ำเมื่อเทียบกับประเทศที่เริ่มพัฒนาประเทศในช่วงเวลาเดียวกัน และสามารถยกระดับการพัฒนาประเทศเข้าสู่การเป็นประเทศรายได้สูงในช่วงก่อนหน้า ทั้งนี้การขยายตัวของผลิตภาพการผลิตรวม ลดลงจากร้อยละ 3.32 ในช่วงแผนพัฒนาฯ ฉบับที่ 9 เป็นร้อยละ 2.05 ในช่วงครั้งแรกของแผนพัฒนาฯ ฉบับที่ 11 ทำให้ประเทศไทยจำเป็นต้องให้ความสำคัญกับการพัฒนาเทคโนโลยีและนวัตกรรมการผลิตเพิ่มการลงทุนเพื่อเพิ่มประสิทธิภาพของระบบเศรษฐกิจ และเพิ่มแรงขับเคลื่อนจากผลิตภาพการผลิตของปัจจัยแรงงาน

2.1.4 การลดลงของความแข็งแกร่งด้านเสถียรภาพทางเศรษฐกิจจะเป็นอุปสรรคต่อการแก้ไขปัญหาเชิงโครงสร้าง การรองรับเงื่อนไขในระบบเศรษฐกิจโลก และการดำเนินนโยบายและการบริหารจัดการเศรษฐกิจในอนาคต แม้ว่าเศรษฐกิจไทยจะประสบปัญหาเสถียรภาพทางเศรษฐกิจรุนแรงถึงสองครั้งในปี 2524 และ 2540 แต่การให้ความสำคัญกับการรักษาวินัยทางการเงินและการคลังทำให้เสถียรภาพของเศรษฐกิจไทยอยู่ในเกณฑ์ที่แข็งแกร่ง โดยเฉพาะเมื่อเทียบกับประเทศที่มีระดับการพัฒนาในระดับใกล้เคียงกันอย่างไรก็ตาม เสถียรภาพทางเศรษฐกิจซึ่งเป็นจุดแข็งของเศรษฐกิจไทยและเอื้ออำนวยต่อการขยายตัวทางเศรษฐกิจมาอย่างต่อเนื่องเริ่มมีสัญญาณที่จะเป็นข้อจำกัดต่อการขยายตัวทางเศรษฐกิจในระยะยาวมากขึ้น โดยเฉพาะหนี้สาธารณะซึ่งเพิ่มขึ้นจากเฉลี่ยร้อยละ 37.9 ในช่วงแผนพัฒนาฯ ฉบับที่ 10 เป็นร้อยละ 42.2 ในช่วง 3 ปีแรกของแผนพัฒนาฯ ฉบับที่ 11 ซึ่งให้เห็นว่าแม้จะอยู่ภายใต้กรอบวินัยทางการคลังแต่มีแนวโน้มเพิ่มขึ้นจากผลของการดำเนินมาตรการกระตุ้นเศรษฐกิจระยะสั้นในระยะที่ผ่านมาและจะเป็นข้อจำกัดต่อการใช้มาตรการทางการคลังในการกระตุ้นเศรษฐกิจและการพัฒนาศักยภาพการขยายตัวทางเศรษฐกิจในระยะต่อไป

2.1.5 อันดับความสามารถในการแข่งขันโดยรวมยังปรับตัวดีขึ้นไม่มากนัก เนื่องจากต่างประเทศมีพลังการขับเคลื่อนมากกว่าไทย และประเทศไทยอยู่ในสถานการณ์การแข่งขันที่อยู่ตรงกลางระหว่างประเทศที่มีความได้เปรียบด้านต้นทุนแรงงานและการผลิต และประเทศที่มีความก้าวหน้าและความสามารถในการแข่งขันทางนวัตกรรมและความคิดสร้างสรรค์ โดยในปี พ.ศ. 2557 WEF (World Economic Forum) ได้จัดอันดับความสามารถในการแข่งขันของประเทศไทยเป็นอันดับที่ 31 จาก 144 ประเทศ และในปี พ.ศ. 2557 IMD (International Institute for Management Development) ได้จัดอันดับไว้ที่ 30 จาก 61 ประเทศชั้นนำ ในขณะที่ผลการวิจัยประเทศที่มีความสะดวกในการเข้าไปประกอบธุรกิจประจำปี 2558 หรือ Ease of Doing Business 2015 ซึ่งดำเนินการ โดยธนาคารโลกนั้นประเทศไทยได้รับการจัดให้อยู่ในอันดับที่ 26 จาก 189 ประเทศทั่วโลก

2.1.6 สถานการณ์การพัฒนาวิทยาศาสตร์ เทคโนโลยี วิจัย และนวัตกรรมของประเทศได้รับการยกระดับดีขึ้นจากการผนึกกำลังของหน่วยงานด้านวิทยาศาสตร์ เทคโนโลยี วิจัย และนวัตกรรม

และเชื่อมโยงให้เกิดความมั่นใจของภาคธุรกิจเอกชน แต่ยังคงอยู่ในระดับต่ำเมื่อเปรียบเทียบกับกลุ่มประเทศที่มีรายได้สูง โดยในปี 2557 อันดับความพร้อมด้านโครงสร้างพื้นฐานทางวิทยาศาสตร์อยู่ที่ 47 และด้านเทคโนโลยีที่ 44 จาก 61 ประเทศที่จัดอันดับโดย IMD ลดลงเมื่อเทียบกับอันดับที่ 37 และ 43 ตามลำดับในปี 2551 และตลอดช่วงระยะเวลา 14 ปีที่ผ่านมา (2543-2556) ค่าเฉลี่ยการลงทุนด้านการวิจัยและพัฒนาต่อ GDP ยังคงอยู่ในระดับร้อยละ 0.17 ต่อ GDP โดยในปี 2556 (ข้อมูลล่าสุด) ประเทศไทยมีการลงทุนด้านการวิจัยและพัฒนาเพิ่มขึ้นเป็นร้อยละ 0.48 ต่อ GDP โดยเป็นการลงทุนวิจัยและพัฒนาจากภาครัฐประมาณร้อยละ 53 และจากภาคเอกชนประมาณร้อยละ 47 ขณะที่ประเทศที่พัฒนาแล้ว เช่น เกาหลีใต้ ญี่ปุ่น สหรัฐอเมริกา ออสเตรเลีย มีค่าใช้จ่ายเพื่อการวิจัยและพัฒนาอยู่ที่ร้อยละ 4.03, 3.35, 2.79, และ 2.27 ต่อ GDP ในปี 2555 ตามลำดับ

ขณะเดียวกันบุคลากรด้านการวิจัยและพัฒนาของประเทศยังมีจำนวนไม่เพียงพอต่อการส่งเสริมการพัฒนาวิทยาศาสตร์ เทคโนโลยี วิจัย และนวัตกรรมในระดับก้าวหน้า โดยในปี 2556 บุคลากรด้านการวิจัยและพัฒนาที่มีจำนวน 11 คนต่อประชากร 10,000 คน ซึ่งเมื่อเปรียบเทียบกับประเทศพัฒนาแล้ว ส่วนใหญ่จะอยู่ที่ระดับ 20-30 คนต่อประชากร 10,000 คน

2.1.7 สถานการณ์ด้านโครงสร้างพื้นฐานยังคงมีปัญหาในหลายๆ ด้าน ประกอบด้วยรูปแบบการขนส่งยังไม่สามารถปรับเปลี่ยนจากทางถนนเป็นทางน้ำและทางรางได้ตามเป้าหมายและยังขาดการพัฒนาคุณภาพการให้บริการ การบริหารจัดการกิจการประปายังขาดเอกภาพ การให้บริการนำประปายังกระจุกในเขตนครหลวงและเขตเมืองหลักในภูมิภาค และมีแหล่งน้ำดิบไม่เพียงพอ การให้บริการ ICT ยังไม่ทั่วถึงกระจุกตัวอยู่ในเมือง และมีราคาค่อนข้างสูง ประสิทธิภาพการใช้พลังงานของประเทศมีแนวโน้มลดลงเล็กน้อยและยังคงเผชิญกับความเสี่ยงด้านความมั่นคงทั้งในระยะสั้นและระยะยาว นอกจากนี้ การส่งเสริมการวิจัยและพัฒนาเทคโนโลยีและการพัฒนานวัตกรรมด้านพลังงานและ ICT อยู่ในระดับต่ำและมีข้อจำกัด ยังไม่สามารถพัฒนาต่อยอดในเชิงพาณิชย์ได้อย่างเป็นรูปธรรม นอกจากนี้ ด้านบุคลากรและการบริหารจัดการ รวมทั้งกฎหมายที่เกี่ยวข้องกับการบริหารจัดการด้านโครงสร้างพื้นฐานยังขาดประสิทธิภาพ โดยเฉพาะการคุ้มครองทรัพย์สินทางปัญญา การทำธุรกรรมอิเล็กทรอนิกส์ การรักษาความปลอดภัย และข้อจำกัดต่อการทำธุรกิจใหม่และการประกอบกิจการในต่างประเทศ ตลอดจนบุคลากรด้านโลจิสติกส์ยังขาดความรู้และทักษะเฉพาะด้านที่ตรงต่อความต้องการของอุตสาหกรรม เช่น ความรู้ด้านภาษา ความรู้ด้านเทคโนโลยี และความรู้ในการดำเนินธุรกิจต่างประเทศ เป็นต้น

2.2 ด้านสังคม

2.2.1 โครงสร้างประชากรเปลี่ยนแปลงเข้าสู่การเป็นสังคมสูงวัย แต่ยังคงมีปัญหาทั้งในเชิงปริมาณและคุณภาพของประชากรในทุกช่วงวัย เนื่องจากปัจจัยหลักๆ ได้แก่

(1) ประชากรวัยเด็กของไทยมีจำนวนลดลงอย่างรวดเร็ว มีพัฒนาการไม่สมวัย และการตั้งครรภ์ในกลุ่มวัยรุ่นที่มีแนวโน้มเพิ่มขึ้น อัตราการเจริญพันธุ์รวมลดลงจาก 6.3 คน ในช่วงปี 2507-2508 เป็น 1.62 คน ในช่วงปี 2548-25558 และคาดว่าในปี 2583 จะลดลงเหลือเพียง 1.3 คน

(2) กำลังแรงงานมีแนวโน้มลดลง และแรงงานกว่าร้อยละ 30 เป็นประชากรกลุ่ม เจเนอเรชัน Y (Gen Y)* ขณะที่ผลิตภาพแรงงานยังเพิ่มขึ้นช้า ซึ่งจะเป็นข้อจำกัดต่อการพัฒนาในระยะต่อไป กำลังแรงงานของไทยมีจำนวน 38.9 ล้านคนในช่วงปี 2555-2557 และเริ่มลดลงร้อยละ 0.1 ในปี 2556 และร้อยละ 0.2 ในปี 2557 ขณะที่ผลิตภาพแรงงานเฉลี่ยเพิ่มขึ้นร้อยละ 2.2 ต่อปีในช่วง 10 ปีที่ผ่านมา (ปี 2548-2557) แต่ยังคงต่ำกว่าประเทศเพื่อนบ้าน เช่น มาเลเซีย 1 เท่าตัว และสิงคโปร์ 5 เท่าตัว และกำลังแรงงานกว่าร้อยละ 65.1 มีการศึกษาระดับมัธยมต้นและต่ำกว่า นอกจากนี้ กำลังแรงงานกลุ่มเจเนอเรชันวาย ซึ่งมีจำนวนร้อยละ 27 ของประชากรในปี 2553 มีลักษณะความเป็นปัจเจกสูง ไม่ให้ความสำคัญกับการมีครอบครัว ส่งผลต่อรูปแบบการประกอบอาชีพและอัตราการเจริญพันธุ์รวมของประเทศในอนาคต

(3) กลุ่มผู้สูงอายุวัยกลางและวัยปลายมีแนวโน้มเพิ่มสูงขึ้น สะท้อนถึงภาระค่าใช้จ่ายด้านสุขภาพที่เพิ่มมากขึ้น ขณะที่ผู้สูงอายุจำนวนมากยังมีรายได้ไม่เพียงพอในการยังชีพ ผู้สูงอายุมีแนวโน้มเพิ่มขึ้นจาก 10.3 ล้านคน (ร้อยละ 16.2) ในปี 2558 เป็น 20.5 ล้านคน (ร้อยละ 32.1) ในปี 2583 การเพิ่มขึ้นของผู้สูงอายุวัยกลางและวัยปลายจะส่งผลต่อภาระค่าใช้จ่ายในการดูแลที่เพิ่มสูงขึ้น แม้ผู้สูงอายุมีส่วนร่วมในกำลังแรงงานเพิ่มขึ้น แต่มีรายได้ไม่เพียงพอกับค่าใช้จ่าย เนื่องจากมีการออมน้อย และแหล่งรายได้หลักร้อยละ 78.5 ของรายได้ทั้งหมดมาจากการเกื้อหนุนของบุตร

2.2.2 ครัวเรือนไทยโดยเฉลี่ยมีขนาดลดลงและรูปแบบของครอบครัวเปลี่ยนแปลงมีหลากหลายรูปแบบมากขึ้น อัตราการเจริญพันธุ์ที่ลดลงส่งผลให้ขนาดครัวเรือนโดยเฉลี่ยลดลงจาก 3.6 คน ในปี 2543 เหลือ 3 คน ในปี 2556 โดยครัวเรือนเดี่ยว ครัวเรือน 1 รุ่น และครัวเรือนแห่งกลางมีการขยายตัวมากที่สุดในช่วงปี 2543-2556 ส่งผลให้ความสัมพันธ์ทางสังคมและครอบครัวเปลี่ยนแปลงไปทำให้ครอบครัวเสี่ยงต่อการล่มสลาย

2.2.3 คนไทยยังมีปัญหาเชิงคุณภาพทั้งด้านสุขภาพ การเรียนรู้ และคุณธรรมจริยธรรม โดยคนไทยมีอายุคาดเฉลี่ยสูงขึ้น อายุคาดเฉลี่ยเมื่อแรกเกิดของคนไทย ปี 2557 เพศชาย 71.3 ปี เพศหญิง 78.2 ปี แต่เสียชีวิตก่อนวัยอันควรจากโรคและการบาดเจ็บ เนื่องจากโรคไม่ติดต่อและอุบัติเหตุ อย่างไรก็ตาม คนไทยได้รับโอกาสทางการศึกษาสูงขึ้น จำนวนปีการศึกษาเฉลี่ยของประชากรวัยแรงงานอายุ 15.59 ปี เพิ่มขึ้นอย่างต่อเนื่อง โดยช่วงปี 2551-2556 มีการศึกษาเฉลี่ย 8.9 ปี ขณะที่คุณภาพการศึกษาอยู่ในระดับต่ำ สะท้อนได้จากคะแนนผลสัมฤทธิ์ทางการเรียนของนักเรียนชั้นพื้นฐาน (O-NET) ในปี 2556 มีค่าเฉลี่ยต่ำกว่าร้อยละ 50 นอกจากนี้ คนไทยส่วนใหญ่ยังมีปัญหาด้านคุณธรรมจริยธรรม โดยผลการวิจัยและการสำรวจต่างๆ พบว่าปัญหาสำคัญที่สุด คือ ความซื่อสัตย์สุจริต และการทุจริตคอร์รัปชัน โดยเห็นว่าต้องส่งเสริมคุณธรรมจริยธรรมในสังคมไทยเร่งด่วน

2.2.4 สถานการณ์ความยากจนมีแนวโน้มลดลง แต่ยังคงมีความเหลื่อมล้ำของการกระจายรายได้ สัดส่วนคนจนลดลงอย่างต่อเนื่องจากร้อยละ 42 ในปี 2543 เหลือร้อยละ 10.9 ในปี 2556

แต่ความยากจนยังกระจุกตัวหนาแน่นในภาคตะวันออกเฉียงเหนือและภาคเหนือ ขณะที่ความเหลื่อมล้ำด้านรายได้มีแนวโน้มมีค่าน้อย ค่าสัมประสิทธิ์ความไม่เสมอภาค (Gini Coefficient) ด้านรายได้ลดลงจาก 0.484 ในปี 2554 เหลือ 0.465 ในปี 2556 อย่างไรก็ตามความแตกต่างของรายได้ระหว่างกลุ่มคนรวยที่สุดกับกลุ่มคนจนที่สุดแตกต่างกันถึง 34.9 เท่า ในปี 2556 โดยกลุ่มคนรวยที่สุดร้อยละ 10 ถือครองรายได้สูงถึงร้อยละ 36.8 ของรายได้ทั้งหมด ขณะที่กลุ่มคนจนที่สุดร้อยละ 10 ถือครองรายได้เพียงร้อยละ 1.1 สาเหตุพื้นฐานที่สำคัญจากโครงสร้างเศรษฐกิจที่ไม่สมดุล ส่งผลให้การกระจายประโยชน์ของการพัฒนาไปยังกลุ่มคนต่างๆ ในสังคมไม่ทั่วถึง* ประชากรที่เกิดช่วงปี 2555-2546

2.2.5 ความเหลื่อมล้ำระหว่างกลุ่มคนยังคงเป็นปัญหาสำคัญของสังคมไทย อันเนื่องมาจาก

(1) ความเหลื่อมล้ำด้านสินทรัพย์ทั้งด้านการเงินและการถือครองที่ดินยังคงกระจุกตัวอยู่ในกลุ่มคนเพียงส่วนน้อย โดยเฉพาะอย่างยิ่งการถือครองที่ดินโดยกลุ่มผู้ถือครองที่ดินร้อยละ 20 มีการถือครองที่ดินมากที่สุด มีสัดส่วนการถือครองที่ดินสูงกว่ากลุ่มผู้ถือครองที่ดินร้อยละ 20 ที่มีการถือครองที่ดินน้อยที่สุด 325.7 เท่า เนื่องจากปัญหากรรมสิทธิ์ที่ดิน และการขาดประสิทธิภาพในการบริหารจัดการที่ดินว่างเปล่าของภาครัฐ

(2) เด็กยากจนยังเข้าไม่ถึงการศึกษาขั้นพื้นฐาน ขณะที่โอกาสในการเข้าถึงการศึกษาในระดับปริญญาตรียังมีความแตกต่างกันตามฐานะของกลุ่มประชากร ระหว่างเขตเมือง-ชนบท และระหว่างภูมิภาค มีปัจจัยหลักมาจากปัญหาเรื่องค่าครองชีพและการเดินทางไปศึกษา โดยกลุ่มประชากรร้อยละ 10 ที่มีฐานะความเป็นอยู่ดีที่สุด มีโอกาสเข้าถึงการศึกษาระดับปริญญาตรีมากกว่ากลุ่มประชากรร้อยละ 10 ที่มีฐานะความเป็นอยู่ด้อยที่สุดประมาณ 19.1 เท่า นักศึกษาในเขตเมืองมีโอกาสสูงกว่านักศึกษาในเขตชนบทประมาณ 2.2 เท่า

(3) คุณภาพการให้บริการสาธารณสุขยังคงมีความเหลื่อมล้ำกันระหว่างภูมิภาค โดยเฉพาะการกระจายทรัพยากรทางการแพทย์และสาธารณสุข อาทิ จากการสำรวจทรัพยากรสาธารณสุขในปี 2556 พบว่า อัตราส่วนแพทย์ต่อประชากรระหว่างกรุงเทพฯ และภาคตะวันออกเฉียงเหนือต่างกันถึง 3.6 เท่า

(4) ความเหลื่อมล้ำการเข้าถึงการคุ้มครองทางสังคมของแรงงาน แรงงานอิสระเข้าถึงการคุ้มครองมากขึ้น จากการเข้าถึงการประกันตนตามมาตรา 50 ที่เพิ่มขึ้นจาก 1.29 ล้านคน ในปี 2555 เป็น 2.471 ล้านคน ในปี 2557 ทำให้แรงงานในระบบมีสัดส่วนเพิ่มขึ้นเป็นร้อยละ 42.4 ในปี 2557 อย่างไรก็ตาม แรงงานในระบบได้รับค่าจ้างเฉลี่ยสูงกว่าแรงงานนอกระบบประมาณ 2.1 เท่า ในปี 2556

(5) ความเหลื่อมล้ำด้านกระบวนการยุติธรรม เนื่องจากประชาชนไม่เข้าใจกฎหมาย เข้าไม่ถึงกระบวนการยุติธรรม และหน่วยงานในกระบวนการยุติธรรมขาดการบูรณาการในการทำงาน นอกจากนี้ ผู้มีรายได้น้อยมักไม่ได้รับความเป็นธรรม ไม่สามารถต่อสู้คดีจากการที่ไม่สามารถรับภาระค่าใช้จ่ายในกระบวนการยุติธรรมและต้องใช้ระยะเวลายาวนาน

2.2.6 คนไทยมีความมั่นคงทางสังคมมากขึ้น จากการที่คนไทยกว่าร้อยละ 99.9 ได้รับความคุ้มครองทางด้านสุขภาพ โดยอยู่ภายใต้ระบบประกันสุขภาพถ้วนหน้าร้อยละ 73.8 ระบบประกันสังคมร้อยละ 16.7 และระบบสวัสดิการรักษายาบาลข้าราชการ/รัฐวิสาหกิจร้อยละ 7.1 ขณะที่กลุ่มผู้ด้อยโอกาสมีหลักประกันทางรายได้มั่นคงขึ้นและมีความครอบคลุมมากขึ้น โดยในปี 2558 ผู้สูงอายุได้รับการสงเคราะห์เบี้ยยังชีพเพิ่มขึ้นเป็นแบบขั้นบันไดตามช่วงอายุ 8.3 ล้านคน จากผู้สูงอายุทั้งประเทศ 10.4 ล้านคน ส่วนผู้พิการได้รับเบี้ยยังชีพเพิ่มขึ้นเป็น 800 บาท ครอบคลุมผู้พิการร้อยละ 89.5 และรัฐให้เงินอุดหนุนแก่เด็กด้อยโอกาสที่อยู่ในครอบครัวยากจนให้ได้รับการเลี้ยงดูที่มีคุณภาพภายใต้โครงการอุดหนุนเพื่อการเลี้ยงดูเด็กแรกเกิดอย่างไรก็ตาม สวัสดิการด้านที่อยู่อาศัยยังไม่ครอบคลุมกลุ่มผู้มีรายได้น้อยและผู้ยากไร้ แม้ว่ารัฐจัดสวัสดิการด้านที่อยู่อาศัยภายใต้โครงการต่างๆ แต่ปัจจุบันกลุ่มผู้มีรายได้น้อยและรายได้ปานกลางยังไม่มีกรรมสิทธิ์ในที่อยู่อาศัยถึง 4,544,926 ครัวเรือน อย่างไรก็ตาม รัฐเริ่มให้ความสำคัญกับการพัฒนาที่อยู่อาศัยแก่ผู้สูงอายุโดยเฉพาะผู้ที่มียรายได้น้อยและผู้ยากไร้

2.2.7 วัฒนธรรมอันดีงามของไทยเริ่มเสื่อมถอยและสังคมไทยมีแนวโน้มเป็นสังคมพหุวัฒนธรรมมากขึ้น อาทิ การให้คุณค่ากับความสนุกสนาน และความสะดวกสบาย ละเลยเรื่องวินัย มีความเห็นแก่ตัว ไม่รู้จักเสียสละไม่เอื้อเฟื้อเผื่อแผ่ และขาดความรับผิดชอบ นอกจากนี้ยังมีแนวโน้มการเป็นสังคมพหุวัฒนธรรม โดยเฉพาะการเข้ามาของแรงงานต่างชาติดังกล่าวทำให้เกิดการนำเอาวัฒนธรรมต้นทางผสมผสานกับวัฒนธรรมท้องถิ่น

2.2.8 ความเข้มแข็งของชุมชนมีแนวโน้มที่ดีขึ้น ชุมชนสามารถแก้ปัญหาและสนองตอบความต้องการของชุมชนด้วยตนเองได้ดีขึ้น โดยมีกระบวนการจัดทำแผนชุมชนที่ครอบคลุมทุกพื้นที่และบูรณาการเป็นแผนตำบลเพื่อเชื่อมโยงกับแผนขององค์กรปกครองส่วนท้องถิ่น แผนพัฒนาอำเภอและแผนพัฒนาจังหวัดเพื่อให้ได้รับการสนับสนุนทั้งในด้านองค์ความรู้และงบประมาณในกิจกรรมที่เกินความสามารถของชุมชน มีการรวมกลุ่มทำกิจกรรมทั้งด้านเศรษฐกิจ สังคม สิ่งแวดล้อมและเชื่อมโยงเป็นเครือข่ายเพิ่มขึ้นจาก 142,632 แห่งในปี 2555 เป็น 152,377 แห่ง ในปี 2556 ส่วนใหญ่เป็นกลุ่มธุรกิจชุมชนและอาชีพ ร้อยละ 32.51 ขององค์กรทั้งหมด และองค์กรการเงิน ร้อยละ 26.77

2.2.9 ความไม่ยอมรับในความคิดเห็นที่แตกต่างกันส่งผลให้เกิดความขัดแย้งในสังคม ในช่วงระยะเวลากว่า 10 ปีที่ผ่านมา ความขัดแย้งในเชิงความคิดเห็นทางการเมืองของกลุ่มต่างๆ ที่มีความรุนแรงมากขึ้น นำไปสู่ความสูญเสียต่อชีวิต ทรัพย์สิน และส่งผลกระทบต่อสภาพจิตใจของประชาชนทั้งทางตรงและทางอ้อม

2.3 ด้านทรัพยากรธรรมชาติและสิ่งแวดล้อม

2.3.1 ทรัพยากรธรรมชาติส่วนใหญ่ถูกนำไปใช้ในการพัฒนาจำนวนมาก ก่อให้เกิดความเสื่อมโทรมอย่างต่อเนื่องและเกิดปัญหาความขัดแย้งในการใช้ประโยชน์ทรัพยากรธรรมชาติมากขึ้น

(1) **พื้นที่ป่าไม้ลดลง** เนื่องจากจำนวนประชากรที่เพิ่มมากขึ้น ทำให้ความต้องการใช้ที่ดินเพื่อการผลิตทางการเกษตร การอยู่อาศัย และการพัฒนาโครงสร้างพื้นฐานเพิ่มมากขึ้น

ตามไปด้วย พื้นที่ป่าไม้จึงถูกบุกรุกทำลายมากขึ้น โดยพื้นที่ป่าไม้ลดลงจาก 171.02 ล้านไร่ หรือร้อยละ 53.33 ของพื้นที่ทั้งหมดของประเทศในปี 2504 เป็น 102 ล้านไร่ หรือคิดเป็นร้อยละ 31.6 ในปี 2556

(2) **ทรัพยากรดินเสื่อมโทรม ทำให้ความหลากหลายทางชีวภาพถูกคุกคาม**
ทรัพยากรดินและที่ดินมีปัญหาความเสื่อมโทรมของดินจากการใช้ประโยชน์ที่ไม่ถูกต้องตามหลักวิชาการ ดินเกษตรกรรมเสื่อมคุณภาพ การชะล้างพังทลายของดิน นอกจากนี้ ยังมีปัญหาพื้นที่สูงชันหรือพื้นที่ภูเขา ซึ่งมีข้อจำกัดในการนำไปใช้ประโยชน์ การใช้ทรัพยากรที่ดินของประเทศยังไม่มีประสิทธิภาพและขาดการบูรณาการของหน่วยงานที่เกี่ยวข้อง การบริหารจัดการที่ดินมีปัญหาความไม่เป็นธรรมและการกระจายสิทธิการถือครองที่ดิน ความหลากหลายทางชีวภาพกำลังตกอยู่ภายใต้ภาวะถูกคุกคาม โดยมีสาเหตุมาจากการสูญเสียระบบนิเวศป่าไม้อย่างต่อเนื่องเป็นเวลานาน

(3) **ป่าชายเลนและระบบนิเวศชายฝั่งถูกทำลาย และมีการเปลี่ยนแปลงสภาพไปใช้ประโยชน์อื่นๆ จำนวนมาก** เช่น การเพาะเลี้ยงชายฝั่ง โดยเฉพาะการทำนากุ้ง การขยายตัวของเมืองและอุตสาหกรรม ทำให้พื้นที่ป่าชายเลนลดลงจากปี 2504 ที่มีพื้นที่ป่าชายเลนกว่า 2.3 ล้านไร่ เหลือเพียง 1.5 ล้านไร่ ในปี 2552 คิดเป็นการลดลงร้อยละ 34.8 ทำให้รัฐเริ่มมีนโยบายปกป้องป่าชายเลนอย่างจริงจัง โดยไม่อนุญาตการต่อสัมปทานบัตรทั้งหมดตั้งแต่ปี 2534 และห้ามการใช้ประโยชน์อื่นๆ อย่างไรก็ตาม ในระหว่างปี 2549-2554 พบว่า ป่าชายเลนมีสภาพดีขึ้น ในปี 2554 ผลผลิตประมงทะเลมีปริมาณเพียง 1.61 ล้านตัน ลดลงจากปี 2549 ที่มีปริมาณ 2.42 ล้านตัน ในขณะที่พื้นที่เพาะเลี้ยงสัตว์น้ำชายฝั่งของประเทศไทยยังคงขยายตัวอย่างต่อเนื่องจากปริมาณความต้องการสัตว์น้ำที่เพิ่มมากขึ้น

(4) **การผลิตพลังงานในประเทศไม่เพียงพอกับความต้องการ แต่ประสิทธิภาพการใช้พลังงานดีขึ้น** ความต้องการใช้พลังงานของประเทศเพิ่มขึ้นตลอด 30 ปีที่ผ่านมาแต่การผลิตพลังงานเชิงพาณิชย์เพื่อการบริโภคภายในประเทศไม่เพียงพอกับความต้องการ ทำให้ต้องนำเข้าจากต่างประเทศเพิ่มขึ้น โดยในปี 2555 ต้องนำเข้าเพิ่มขึ้นร้อยละ 6 อยู่ที่ระดับ 1.08 ล้านบาร์เรลเทียบเท่าน้ำมันดิบต่อวัน คิดเป็นร้อยละ 54 ของความต้องการใช้ในปี 2555 และคิดเป็นร้อยละ 12.5 ของ GDP โดยน้ำมันดิบมีการนำเข้าสูงที่สุดคิดเป็นร้อยละ 76 ของการนำเข้าพลังงานทั้งหมด ขณะที่การใช้พลังงานเชิงพาณิชย์ขั้นต้นในปี 2555 เพิ่มขึ้นร้อยละ 6.8 อยู่ที่ระดับ 1.981 พันบาร์เรลเทียบเท่าน้ำมันดิบต่อวัน ทั้งนี้ ประสิทธิภาพการใช้พลังงานของประเทศไทยมีแนวโน้มดีขึ้น โดยมีอัตราการเพิ่มขึ้นของการใช้พลังงานต่ำกว่าอัตราขยายตัวของ GDP โดยในปี 2555 การเพิ่มขึ้นของ GDP ร้อยละ 1 ขณะที่มีการใช้พลังงานเพิ่มขึ้นเพียงร้อยละ 0.6

(5) **ทรัพยากรน้ำยังมีส่วนที่ไม่สามารถจัดสรรได้ตามความต้องการ** ประเทศไทยประกอบด้วย 25 ลุ่มน้ำหลัก น้ำท่าตามธรรมชาติมีปริมาณรวม 285,227 ล้านลูกบาศก์เมตร ขณะที่การพัฒนาแหล่งเก็บกักน้ำในประเทศมีความจุคิดเป็นร้อยละ 28 ของปริมาณน้ำท่าธรรมชาติ มีอ่างน้ำบาดาลทั้งหมด 27 อ่างน้ำบาดาล มีปริมาณการกักเก็บในชั้นน้ำบาดาลรวมประมาณ 1.13 ล้านล้านลูกบาศก์เมตร มีศักยภาพที่จะพัฒนาขึ้นมาใช้ได้ โดยไม่กระทบต่อปริมาณน้ำบาดาลที่มีอยู่ได้รวมปีละ 68,200 ล้านลูกบาศก์เมตร อย่างไรก็ตาม การพัฒนาน้ำบาดาลขึ้นมาใช้ มีข้อจำกัดในเรื่องของความคุ้มทุน

เนื่องจากมีค่าใช้จ่ายในการสูบน้ำ และการดำเนินการสำรวจสูง ขณะที่ภาพรวมความต้องการใช้น้ำในประเทศ ในปี 2557 มีจำนวนประมาณ 151,750 ล้านลูกบาศก์เมตร โดยที่ศักยภาพของการเข้าถึงแหล่งน้ำของภาคส่วนต่างๆ มีจำนวน 102,140 ล้านลูกบาศก์เมตร และยังไม่สามารถจัดสรรน้ำตามความต้องการได้อีกประมาณ 49,610 ล้านลูกบาศก์เมตร

2.3.2 ปัญหาสิ่งแวดล้อมเพิ่มสูงขึ้นตามการขยายตัวของเศรษฐกิจและชุมชนเมือง

(1) ปัญหาขยะมูลฝอยยังไม่ได้รับการแก้ไขอย่างมีประสิทธิภาพ แนวโน้มอัตราการเกิดขยะมูลฝอยเฉลี่ยต่อคนต่อวันเพิ่มสูงขึ้นจาก 1.04 กิโลกรัม/คน/วัน ในปี 2553 เป็น 1.11 กิโลกรัม/คน/วัน ในปี 2557 สถานที่กำจัดขยะแบบถูกต้องตามหลักวิชาการมีเพียงร้อยละ 19 และมีการนำมูลฝอยกลับไปใช้ประโยชน์เพียงร้อยละ 18 ทำให้มีปริมาณขยะสะสมตกค้างเพิ่มสูงขึ้นถึง 19.9 ล้านตัน ในปี 2556 ของเสียอันตราย ในปี 2557 มีประมาณ 2.69 ล้านตัน โดยขยะอิเล็กทรอนิกส์มีแนวโน้มเพิ่มขึ้นร้อยละ 10 ต่อปี เนื่องจากความก้าวหน้าทางเทคโนโลยีที่มีการปรับเปลี่ยนอย่างรวดเร็ว ส่งผลให้ในอนาคตอาจต้องประสบปัญหาการกำจัดซากของเสียเหล่านี้ หากภาครัฐไม่มีมาตรการหรือมีกฎหมายควบคุมการรีไซเคิลขยะอย่างครบวงจร ขณะที่การจัดการของเสียอันตรายจากภาคอุตสาหกรรมสามารถจัดการได้ประมาณร้อยละ 70 โดยภาคอุตสาหกรรมมีการนำของเสียอันตรายกลับมาใช้ประโยชน์ใหม่มากขึ้น แต่ยังพบการลักลอบทิ้งกากอุตสาหกรรมในหลายพื้นที่อย่างต่อเนื่อง เนื่องจากต้นทุนในการกำจัดสูง

(2) มลพิษทางอากาศยังเกินมาตรฐานหลายแห่ง แต่มีแนวโน้มดีขึ้น ในปี 2557 พบสารมลพิษทางอากาศเกินค่ามาตรฐานในหลายพื้นที่ของประเทศ และที่เป็นปัญหาสำคัญได้แก่ฝุ่นละออง ก๊าซโอโซน และสารอินทรีย์ระเหยง่าย (VOCs) โดยมีพื้นที่วิกฤติในเขตพื้นที่มาบตาพุด จังหวัดระยอง ที่ยังคงประสบปัญหาสารอินทรีย์ระเหยง่าย ในขณะที่พื้นที่อื่น เช่น กรุงเทพฯ ปทุมธานี เชียงใหม่ ขอนแก่น พบสารเบนซินเกินค่ามาตรฐาน แต่ส่วนใหญ่มีปริมาณลดลงจากปีที่ผ่านมา ซึ่งได้รับผลดีจากการปรับปรุงมาตรฐานน้ำมันเชื้อเพลิงเมื่อต้นปี 2557 ทั้งนี้ ในพื้นที่กรุงเทพมหานคร การที่ปัญหาฝุ่นละอองและเบนซินมีปริมาณลดลง ส่วนหนึ่งเป็นผลการปรับปรุงมาตรฐานน้ำมันเชื้อเพลิงจาก EURO 3 เป็น EURO 4 ตั้งแต่ปี 2555 และการปรับปรุงระบบขนส่งสาธารณะและทางจักรยาน การเข้มงวดกับการตรวจจับรถควันดำ อย่างไรก็ตาม ปัญหามลพิษทางอากาศในพื้นที่มาจากสาเหตุหลักคือปริมาณรถยนต์จำนวนมากสำหรับมลพิษจากหมอกควัน ในพื้นที่ภาคเหนือตอนบน พบว่าสถานการณ์ดีขึ้นเป็นลำดับ โดยความร่วมมือและการทำงานระหว่างภาครัฐ องค์กรปกครองส่วนท้องถิ่น (อปท.) และประชาชนดีขึ้น

(3) คุณภาพน้ำที่อยู่ในเกณฑ์ดีมีแนวโน้มลดลง สถานการณ์คุณภาพน้ำในช่วง 10 ปีที่ผ่านมา (พ.ศ. 2548-2557) มีแนวโน้มเสื่อมโทรมลง โดยแหล่งน้ำที่อยู่ในเกณฑ์ดีมีแนวโน้มลดลง ส่วนแหล่งน้ำที่อยู่ในเกณฑ์พอใช้และเสื่อมโทรมมีแนวโน้มเพิ่มขึ้น สาเหตุสำคัญมาจากการชะหน้าดินที่มีปฏิกิริยาค้างจากการเกษตรและการปศุสัตว์ และการระบายน้ำเสียจากชุมชน ระบบบำบัดน้ำเสียรวมของชุมชน มีจำนวนไม่เพียงพอต่อการบำบัดน้ำเสียที่เพิ่มขึ้นตามการขยายตัวและการเจริญเติบโตของชุมชน โดยปัจจุบัน มีปริมาณน้ำเสียจากชุมชน 10.3 ล้านลูกบาศก์เมตรต่อวัน ขณะที่ระบบบำบัดน้ำเสียรองรับน้ำเสียที่เกิดขึ้นได้เพียงร้อยละ 31

(4) ประเทศไทยปล่อยก๊าซเรือนกระจกเพิ่มขึ้น แต่อัตราการเติบโตลดลง

ปริมาณการปล่อยก๊าซเรือนกระจกจากสาขาพลังงานมีแนวโน้มเพิ่มขึ้นอย่างต่อเนื่อง ตามปริมาณความต้องการใช้พลังงานที่เพิ่มขึ้นตามการขยายตัวทางเศรษฐกิจของประเทศ จากรายงานแห่งชาติฉบับที่ 2 การจัดทำบัญชีก๊าซเรือนกระจกของประเทศไทย ระบุว่าประเทศไทยมีการปล่อยก๊าซเรือนกระจก ในปี 2533 ปริมาณ 229.08 ล้านตันคาร์บอนไดออกไซด์เทียบเท่า และเพิ่มเป็น 265.9 ล้านตันคาร์บอนไดออกไซด์เทียบเท่า ในปี 2547 โดยปริมาณการปล่อยก๊าซเรือนกระจกมีแนวโน้มเพิ่มขึ้นร้อยละ 3.3 ต่อปี อย่างไรก็ตาม อัตราการเติบโตลดลงในช่วง 5 ปีที่ผ่านมา ทั้งนี้เนื่องมาจากมาตรการการลดก๊าซเรือนกระจกต่างๆ ที่มีการดำเนินงานเพิ่มมากขึ้นในประเทศ ประกอบกับการกักเก็บก๊าซเรือนกระจกในภาคป่าไม้และการใช้ประโยชน์ที่ดินมีแนวโน้มเพิ่มมากขึ้นร้อยละ 1.1 จึงส่งผลให้ภาคดังกล่าวเป็นภาคที่มีความสำคัญมากในการเพิ่มการดูดกลับและช่วยลดปริมาณการปล่อยก๊าซเรือนกระจกโดยรวมของประเทศ

2.3.3 ภัยพิบัติทางธรรมชาติโดยเฉพาะอย่างยิ่งอุทกภัยเกิดขึ้นบ่อยครั้งและมีความรุนแรงมากขึ้น ส่งผลกระทบต่อภาคการผลิตและวิถีการดำรงชีวิตของคนไทย ทั้งอุทกภัย ภัยแล้ง วาตภัย และดินถล่ม สร้างความเสียหายนับเป็นมูลค่ากว่าหมื่นล้านบาท อันเป็นผลกระทบมาจากการเปลี่ยนแปลงสภาพภูมิอากาศ ภัยพิบัติทางธรรมชาติโดยเฉพาะอย่างยิ่งอุทกภัยมีแนวโน้มและความถี่มากขึ้น ซึ่งจะส่งผลกระทบต่อภาคการผลิตและวิถีการดำรงชีวิตของคนไทยเป็นประจำทุกปีในมิติของจำนวนประชากรเสี่ยงภัยจะพบว่าภัยแล้งเป็นภัยธรรมชาติที่ส่งผลกระทบต่อประชากรเป็นจำนวนมากกว่าภัยประเภทอื่นๆ ในขณะที่น้ำท่วมเป็นภัยธรรมชาติที่ส่งผลกระทบต่อประเทศไทยถูกจัดอยู่ในลำดับประเทศที่มีความเสี่ยงต่างๆ ของโลก

2.4 ด้านการบริหารจัดการและการปรับปรุงประสิทธิภาพกลไกการพัฒนา

2.4.1 ด้านธรรมาภิบาล

(1) ประเทศไทยจะต้องให้ความสำคัญกับเรื่องธรรมาภิบาลอย่างเร่งด่วนจากการประเมินผ่านดัชนีความอยู่เย็นเป็นสุขร่วมกันในสังคมไทย ซึ่งว่า สังคมไทยในภาพรวมมีความอยู่เย็นเป็นสุขร่วมกันอยู่ในระดับปานกลางในปี 2556 แต่ต้องปรับปรุงด้านสังคมประชาธิปไตยที่มีธรรมาภิบาลอยู่ในระดับที่ต้องเร่งแก้ไข สถานการณ์ดังกล่าว ถือเป็นความจำเป็นของประเทศไทยที่จะต้องให้ความสำคัญกับเรื่องธรรมาภิบาลอย่างเร่งด่วน เนื่องจากสถานการณ์วิกฤตคุณธรรม จริยธรรมและธรรมาภิบาลของสังคมไทยหลักธรรมาภิบาล ตามระเบียบสำนักนายกรัฐมนตรีว่าด้วยการสร้างระบบบริหารกิจการบ้านเมืองและสังคมที่ดี พ.ศ. 2552 มีอย่างน้อย 6 ประการคือ (1) หลักนิติธรรม (2) หลักคุณธรรม (3) หลักความโปร่งใส (4) หลักความมีส่วนร่วม (5) หลักความรับผิดชอบ (6) หลักความคุ้มค่า ขณะนี้ ได้มีการสะสมตัวและลุกลามสู่ทุกภาคส่วน ได้แก่ ภาคการเมืองทั้งระดับชาติและระดับท้องถิ่นที่มีการซื้อสิทธิ์ ขายเสียง มีการทุจริตเพื่อให้ได้รับการเลือกตั้ง มีผลประโยชน์ส่วนตนทับซ้อนกับผลประโยชน์รัฐหน่วยงานภาครัฐ มีระบบการบริหารงานที่ไม่เป็นธรรมาภิบาล มีการใช้อำนาจหน้าที่โดยมิชอบ หาผลประโยชน์ให้ตนเองและพวกพ้อง ภาคธุรกิจบางส่วนมีการร่วมมือกับนักการเมืองและข้าราชการกระทำการทุจริตเพื่อให้ได้งานจากภาครัฐ ปิดงานอย่างรวดเร็ว ผูกขาดทางธุรกิจ หลีกเลี่ยงภาษี ขาดความ

รับผิดชอบต่อผู้บริโภค ภาคประชาชนมีแนวโน้มยอมรับการทุจริตต่างๆ ที่ตนเองได้รับประโยชน์มากขึ้น สถาบันทางศาสนาบางส่วนประพฤติดุคคุณธรรมและจริยธรรมเสียเอง มีปัญหาการบริหารจัดการทรัพย์สินของส่วนรวม ขาดความโปร่งใส ปล่อยให้คนบางกลุ่มใช้ศาสนาเป็นเครื่องมือแสวงหาประโยชน์ สื่อมวลชนหลายสำนักวางตัวไม่เป็นกลาง ไม่แสดงบทบาทในการต่อต้านการทุจริตหรือปกปิดข้อเท็จจริง รับผลประโยชน์จากกลุ่มนายทุนและนักธุรกิจการเมืองจนไม่สามารถรักษาจริยธรรมหรือจรรยาบรรณของวิชาชีพได้

(2) ภาคเอกชนมีการประเมินหลักบรรษัทภิบาล ตั้งแต่ปี 2544 โดยสมาคมส่งเสริมสถาบันกรรมการบริษัทไทย (Thai Institute of Directors : IOD) ได้สำรวจการกำกับดูแลกิจการของบริษัทจดทะเบียนในตลาดหลักทรัพย์แห่งประเทศไทยอย่างต่อเนื่อง พบว่า บริษัทจดทะเบียนที่มีธรรมาภิบาลมีคะแนนเฉลี่ยอยู่ที่ 72% ในปี 2557 ถือว่าอยู่ในระดับดีเมื่อเทียบกับปี 2545 ที่มีคะแนนเฉลี่ยอยู่ที่ 52% และมีคะแนนเฉลี่ยลดลงเมื่อเทียบกับปี 2554 ที่มีคะแนนเฉลี่ยอยู่ที่ 77% แสดงให้เห็นว่า บริษัทจดทะเบียนไทย ให้ความสำคัญในการพัฒนาการกำกับดูแลกิจการที่ดีเพื่อโอกาสในการเติบโตอย่างยั่งยืน และสร้างความเชื่อมั่นแก่ผู้ลงทุนทั้งในประเทศและต่างประเทศสู่การยอมรับในระดับสากล

2.4.2 ด้านการบริหารจัดการภาครัฐและการกระจายอำนาจ

(1) การบริหารจัดการภาครัฐมีการปรับปรุงตามยุคสมัย พระราชบัญญัติระเบียบบริหารราชการแผ่นดิน พ.ศ. 2534 ได้จัดระเบียบการบริหารราชการแผ่นดินแบ่งออกเป็น 3 ส่วน ได้แก่ บริหารราชการส่วนกลาง บริหารราชการส่วนภูมิภาค และบริหารราชการส่วนท้องถิ่นที่ใช้หลักการกระจายอำนาจที่ส่วนกลางได้มอบอำนาจระดับหนึ่งให้ประชาชนในท้องถิ่นไปดำเนินการปกครองตนเองอย่างอิสระ โดยที่ไม่ขัดต่อกฎหมายของประเทศ ทั้งสามส่วนนี้อยู่ในการควบคุมและบริหารงานของคณะรัฐมนตรี ซึ่งมีหน้าที่รับผิดชอบบริหารราชการแผ่นดิน รวมไปถึงการกำหนดนโยบายเพื่อให้ข้าราชการนำไปปฏิบัติ ทั้งนี้การปฏิรูประบบราชการที่เกิดการเปลี่ยนแปลงอย่างชัดเจนในโครงสร้างของหน่วยราชการเกิดขึ้นจากพระราชบัญญัติปรับปรุงกระทรวง ทบวง กรม พ.ศ. 2545 มีการกำหนดส่วนราชการไว้เป็น 20 กระทรวง และส่วนราชการไม่สังกัดสำนักนายกรัฐมนตรี กระทรวง หรือทบวง

(2) การกระจายอำนาจเกิดผลสำเร็จหลายด้านแต่ยังมีปัญหาที่ต้องแก้ไขการกระจายอำนาจให้แก่ อปท. ในระยะที่ผ่านมาได้ดำเนินการตามแนวทางของรัฐธรรมนูญแห่งราชอาณาจักรไทย พ.ศ. 2540 และ 2550 และตามแผนการกระจายอำนาจให้แก่องค์กรปกครองส่วนท้องถิ่น และแผนปฏิบัติการกำหนดขั้นตอนการกระจายอำนาจให้แก่องค์กรปกครองส่วนท้องถิ่นฉบับที่ 1 และฉบับที่ 2 นอกจากนั้น มีการใช้งบประมาณเป็นตัวกระตุ้นให้เกิดการถ่ายโอนภารกิจ หน้าที่และเพิ่มรายได้ในการดำเนินงานของ อปท. โดยในปีงบประมาณ พ.ศ. 2543 สัดส่วนของรายได้ของท้องถิ่นต่อรายได้รัฐบาลคิดเป็นร้อยละ 13.31 เพิ่มขึ้นเป็นร้อยละ 25.17 ในปีงบประมาณ 2550 และร้อยละ 28.21 ในปีงบประมาณ พ.ศ. 2559 มีการถ่ายโอนภารกิจไปแล้วตามแผนปฏิบัติการกำหนดขั้นตอนการกระจายอำนาจให้แก่ อปท. ฉบับที่ 1 จำนวน 185 ภารกิจจากภารกิจที่จะต้องถ่ายโอน 245 ภารกิจและถ่ายโอน

ภารกิจตามแผนปฏิบัติการฯ ฉบับที่ 2 จำนวน 75 งาน/กิจกรรมจาก 114 งาน/กิจกรรม และถ่ายโอนบุคลากรจากส่วนกลางให้องค์กรปกครองส่วนท้องถิ่น จำนวน 9,850 คน แบ่งเป็นข้าราชการ 1,378 คน บุคลากรทางการศึกษา 5,295 คน ข้าราชการกระทรวงสาธารณสุขซึ่งประจำอยู่ที่สถานีอนามัย จำนวน 79 คน และลูกจ้างประจำ 3,098 คน อย่างไรก็ตามยังมีปัญหาที่ต้องการการแก้ไข เช่น การทับซ้อนของอำนาจหน้าที่และเขตพื้นที่ระหว่างองค์การบริหารส่วนจังหวัดและเทศบาลหรือองค์การบริหารส่วนตำบล ทำให้การจัดบริการสาธารณะให้กับประชาชนยังขาดความสมดุล ปัญหาการซื้อเสียง ทำให้การเลือกตั้งระดับท้องถิ่นขาดความชอบธรรม และปัญหาการขาดแคลนรายได้ของ อปท. ซึ่งรายได้ที่ท้องถิ่นจัดเก็บเองในภาพรวมมีสัดส่วนเพียงร้อยละ 9.90 ของรายได้รัฐบาลในปีงบประมาณ พ.ศ. 2549 และเพิ่มเป็นร้อยละ 10.65 ในปีงบประมาณ พ.ศ. 2559 ท้องถิ่นจำเป็นต้องพึ่งพาเงินอุดหนุนจากรัฐบาล คิดเป็นร้อยละ 38.52 และร้อยละ 39.46 ตามลำดับ ส่งผลให้ อปท. ในพื้นที่ที่มีกิจกรรมทางเศรษฐกิจหนาแน่น เช่น การเป็นแหล่งที่ตั้งของอุตสาหกรรม การค้า การบริการ การเป็นพื้นที่เขตพัฒนาเศรษฐกิจพิเศษ แหล่งท่องเที่ยวที่มีชื่อเสียงระดับโลก การจัดบริการสาธารณะรองรับการเติบโตของเมืองและการเพิ่มขึ้นของประชากรแฝง และแรงงานต่างด้าว ได้อย่างมีขอบเขตจำกัด

2.4.3 ด้านการทุจริตคอร์รัปชัน

ไทยกำลังประสบปัญหาการทุจริตเชิงนโยบายและผลประโยชน์ทับซ้อนเป็นอย่างมาก พัฒนาการของการทุจริตคอร์รัปชันในสังคมไทยเปลี่ยนแปลงจากในอดีตที่มีรูปแบบการทุจริตจัดซื้อจัดจ้าง รับสินบน ซึ่งสามารถตรวจสอบหาหลักฐานจับผิดมาลงโทษได้ เนื่องจากมีความซับซ้อนไม่มากเท่ากับการทุจริตคอร์รัปชันในปัจจุบันที่ประเทศไทยมีความเสียหายจากการทุจริตคอร์รัปชันขนาดใหญ่ที่สูงเป็นแสนล้านบาท อันเนื่องจากการทุจริตเชิงนโยบายและผลประโยชน์ทับซ้อนซึ่งเป็นรูปแบบใหม่ที่เกิดมากขึ้นในช่วงที่รัฐเข้ามามีบทบาทในการพัฒนาเศรษฐกิจและการหาประโยชน์จากธุรกิจในโลกสมัยใหม่ มีความซับซ้อนเพิ่มขึ้นและในปัจจุบันประเทศไทยประสบปัญหาการทุจริตเชิงนโยบายและผลประโยชน์ทับซ้อนเป็นอย่างมาก ไม่ว่าจะเป็นองค์กรภาครัฐหรือภาคเอกชน และมาตรการต่างๆ ที่ออกมา รวมทั้งกฎหมายเกี่ยวกับการทุจริตและการตรวจสอบจากองค์กรต่างๆ ยังไม่สามารถที่จะเข้าไปแก้ไขปัญหาลงนี้ได้ ดังปรากฏตามดัชนีภาพลักษณ์คอร์รัปชัน (Corruption Perception Index : CPI) พ.ศ. 2557 ขององค์กรเพื่อความโปร่งใสนานาชาติ พบว่าประเทศไทยได้ 38 คะแนนจากคะแนนเต็ม 100 คะแนน อยู่อันดับที่ 85 จากการจัดอันดับทั้งหมด 175 ประเทศทั่วโลก จะเห็นได้ว่าประเทศไทยมีคะแนนดีขึ้นเล็กน้อยเทียบกับปี 2556 ที่ได้ 35 คะแนน อยู่อันดับ 102 โดยเมื่อเทียบกับประเทศในกลุ่มอาเซียนพบว่า ประเทศไทยมีคะแนนเท่ากับประเทศฟิลิปปินส์ ส่วนประเทศสิงคโปร์สูงถึง 84 คะแนน และมาเลเซียได้ 52 คะแนน (คะแนนมากหมายถึงมีคอร์รัปชันน้อย)

3. บริบทการเปลี่ยนแปลงและภาพอนาคตประเทศไทย

3.1 บริบทภายใน

3.1.1 ภาพเศรษฐกิจไทยในกรณีฐาน

ภายใต้สมมติฐาน (1) แนวโน้มการขยายตัวของเศรษฐกิจโลกเฉลี่ยร้อยละ 3.8 ในช่วงแผนพัฒนาฯ ฉบับที่ 12 และร้อยละ 4.2 ในช่วงแผนพัฒนาฯ ฉบับที่ 13 (2) การลงทุนภาครัฐขยายตัวเฉลี่ยร้อยละ 4 (3)ราคาน้ำมันเฉลี่ย 70-90 ดอลลาร์ สรอ. ต่อบาร์เรลในช่วงแผนพัฒนาฯ ฉบับที่ 12 และเฉลี่ย 80-100 ดอลลาร์ สรอ. ต่อบาร์เรลในช่วงแผนพัฒนาฯ ฉบับที่ 13 (4) ผลผลิตภาพการผลิตรวมขยายตัวร้อยละ 2.1 โดยผลผลิตภาพการผลิตภาคเกษตรหดตัวต่อเนื่องเฉลี่ยร้อยละ 0.8 ภาคอุตสาหกรรมขยายตัวเฉลี่ยร้อยละ 2.0 และภาคบริการขยายตัวเฉลี่ยร้อยละ 3.0 (5) การลงทุนภาคเอกชนขยายตัวเฉลี่ยร้อยละ 5 และ (6) กำลังแรงงานลดลงเฉลี่ยร้อยละ 0.2 และร้อยละ 0.7 ในช่วงแผนพัฒนาฯ ฉบับที่ 12 และ 13 ตามลำดับภายใต้สมมติฐานเหล่านี้ เศรษฐกิจไทยในช่วง 10 ปีข้างหน้ามีแนวโน้มที่จะขยายตัวเฉลี่ยร้อยละ 3.3-4.3 โดยมีค่ากลางของการประมาณการร้อยละ 3.8 ซึ่งทำให้เศรษฐกิจไทยจะสามารถขยับฐานะขึ้นเป็นประเทศ รายได้สูงในช่วงปี 2571 (ในกรณีเศรษฐกิจขยายตัวเฉลี่ยร้อยละ 4.3 - 2574) (ในกรณีเศรษฐกิจขยายตัวเฉลี่ยร้อยละ 3.3) การขยายตัวในกรณีฐานดังกล่าวทำให้เศรษฐกิจไทยมีความเสี่ยงที่จะตกอยู่ภายใต้กับดักประเทศรายได้ปานกลางอย่างถาวรมากขึ้น เมื่อคำนึงถึงเงื่อนไขในระยะยาว โดยเฉพาะ (1) การลดลงของกำลังแรงงานที่จะหดตัวเร่งขึ้นเป็นเฉลี่ยร้อยละ 1.0 ในช่วงแผนพัฒนาฯ ฉบับที่ 14 ซึ่งจะเป็นปัจจัยถ่วงต่อการขยายตัวทางเศรษฐกิจมากขึ้น (2) ขีดความสามารถด้านการคิดค้นเทคโนโลยีและนวัตกรรมซึ่งเป็นสิ่งจำเป็นในการยกระดับฐานะประเทศเข้าสู่การเป็นประเทศรายได้สูงจะลดลงตามการเพิ่มขึ้นของสัดส่วนของประชากรผู้สูงอายุ (3) จำนวนประชากรรวมจะเริ่มลดลงในปี 2570 ซึ่งส่งผลให้อุปสงค์และการผลิตเพื่อตอบสนองความต้องการในประเทศขยายตัวช้าลง

(4) การเพิ่มขึ้นของขีดความสามารถในการแข่งขันของประเทศต่างๆ ที่การปรับตัวเข้าสู่สังคมผู้สูงอายุช้ากว่าไทย (5) ภาระการใช้จ่ายเพื่อดูแลผู้สูงอายุเพิ่มขึ้นทำให้การจัดสรรงบประมาณเพื่อการพัฒนาประเทศเพื่อยกระดับฐานะการพัฒนาประเทศมีข้อจำกัดมากขึ้น (6) เกณฑ์รายได้ขั้นต่ำสำหรับการเป็นประเทศรายได้ขั้นสูงปรับตัวเพิ่มขึ้นเฉลี่ยประมาณ 100-200 ดอลลาร์ สรอ. ต่อคนต่อปีตามการเพิ่มขึ้นของรายได้และมาตรฐานการครองชีพของประเทศสำคัญๆ เงื่อนไขดังกล่าวทำให้ประเทศไทยมีความเสี่ยงที่จะไม่สามารถหารายได้ที่เพียงพอในการที่จะทำให้คนไทยได้รับการพัฒนาอย่างเต็มศักยภาพ มีความภาคภูมิใจ มีเกียรติและศักดิ์ศรีในประชาคมภูมิภาคและในเวทีโลก

3.1.2 การเข้าสู่สังคมผู้สูงอายุ

การเข้าสู่สังคมผู้สูงอายุของประเทศไทยส่งผลให้อัตราการพึ่งพิงของประชากรวัยแรงงานต้องแบกรับการดูแลผู้สูงอายุเพิ่มสูงขึ้น โดยในปี 2553 มีประชากรวัยแรงงาน 5 คนที่มีศักยภาพแบกรับผู้สูงอายุ 1 คน และคาดการณ์ว่าในปี 2583 จะเหลือประชากรวัยแรงงานเพียง 1.7 คนแบกรับผู้สูงอายุ 1 คน การขาดแคลนกำลังแรงงานทำให้ต้องนำเข้าแรงงานไร้ทักษะจากประเทศเพื่อนบ้าน ซึ่งส่งผลกระทบต่อตลาดแรงงานไทยในด้านการยกระดับรายได้และทักษะฝีมือแรงงานจะช้าลง ผลผลิตภาพแรงงานไทยอาจเพิ่มขึ้นช้า ปัญหาการค้ำมนุษย์ และการขาดการคุ้มครองทางสังคมขั้นพื้นฐานที่จำเป็น ซึ่งจะเป็นปัญหาต่อเนื่องที่ส่งผลกระทบต่อคุณภาพชีวิตของคนไทย อาทิ อาชญากรรม โรคระบาด และภาระทางการคลังของระบบบริการทางสังคม อย่างไรก็ตาม นับเป็นโอกาสในการพัฒนาสินค้าและ

บริการ ธุรกิจบริการที่เหมาะสมกับกลุ่มผู้สูงอายุที่เพิ่มขึ้นเป็นตัวเลขเบื้องต้น สศช. จะคำนวณใหม่อีกครั้ง เมื่อการปรับปรุงฐานข้อมูลในแบบจำลองเสร็จสมบูรณ์เกณฑ์ขั้นต่ำในปี 2546 ซึ่งอยู่ที่ 12,745 ดอลลาร์ สรอ. ต่อคนต่อปี

3.1.3 ความเหลื่อมล้ำ

ความเหลื่อมล้ำเป็นปัญหาสำคัญในสังคมไทยทั้งความเหลื่อมล้ำด้านรายได้ โอกาสการเข้าถึงบริการภาครัฐและการเข้าถึงทรัพยากรธรรมชาติ นำไปสู่ความขัดแย้งในสังคม และเป็นอุปสรรคต่อการพัฒนาประเทศที่ลดทอนความเข้มแข็งทางเศรษฐกิจและความมั่นคงทางสังคม จากการกระจายรายได้และผลประโยชน์ของการพัฒนาไปยังกลุ่มคนต่างๆ ในสังคม บางพื้นที่และบางสาขาการผลิตไม่ทั่วถึงเป็นธรรมผลประโยชน์ส่วนใหญ่ตกอยู่ในกลุ่มที่มีโอกาสและรายได้สูง ทำให้สัดส่วนรายได้ระหว่างกลุ่มคนวัยร้อยละ 10 ของประชากรกับกลุ่มคนจนร้อยละ 10 ของประชากร มีความแตกต่างกันถึง 34.9 เท่าในปี 2556 นอกจากนี้ความเหลื่อมล้ำยังส่งผลให้เกิดปัญหาต่างๆ อาทิ ปัญหาการทุจริตคอร์รัปชัน คนยากจนขาดโอกาสการเข้าถึงบริการการศึกษาและสาธารณสุขที่มีคุณภาพอย่างเท่าเทียม การแย่งชิงทรัพยากร การรับรู้ข้อมูลข่าวสารปัญหาอาชญากรรมและยาเสพติด

3.1.4 ความเป็นเมือง

การเปลี่ยนแปลงพื้นที่ชนบทไปสู่ความเป็นเมืองมีแนวโน้มเพิ่มขึ้นเพื่อลดความแออัดของเมืองหลวงและเมืองหลัก อันเป็นการกระจายความเจริญสู่พื้นที่อื่นๆ จึงจำเป็นที่จะต้องมีการลงทุนโครงสร้างพื้นฐาน การจัดบริการสาธารณะเพื่อรองรับการเติบโตของเมือง การใช้ประโยชน์ของทรัพยากรท้องถิ่นทั้งปัจจัยการผลิตและแรงงานไปสู่ภาคการค้า บริการ และอุตสาหกรรม ตลอดจนการแสวงหาเทคโนโลยีใหม่ๆ ที่จะช่วยลดผลกระทบต่อสิ่งแวดล้อม ซึ่งจะส่งผลต่อการลดลงและความเสื่อมโทรมของทรัพยากรท้องถิ่น การลดลงของแรงงานในภาคเกษตร รวมทั้งปัญหาการบริหารจัดการขยะทั้งขยะชุมชนและอุตสาหกรรม ทั้งนี้ การเพิ่มขึ้นของประชากรและแรงงานในพื้นที่อาจส่งผลต่อการเปลี่ยนแปลงของวิถีชีวิตและวัฒนธรรมท้องถิ่น อย่างไรก็ตาม การผลิตและกิจกรรมทางเศรษฐกิจที่มีขนาดใหญ่ขึ้นเพื่อตอบสนองความต้องการคนในเมืองที่มากขึ้น จะส่งผลให้เกิดการประหยัดจากขนาดการขนส่งมีต้นทุนต่ำลง และการลงทุนในระบบสาธารณูปโภคจะมีความคุ้มค่ามากขึ้น นอกจากนี้ ความต้องการแรงงานที่มากขึ้นจะมีส่วนเอื้อหรือทำให้จำเป็นต้องมีการจัดตั้งสถาบันการศึกษาในพื้นที่เพื่อตอบสนองความต้องการของสถานประกอบการที่มีจำนวนมาก

3.1.5 การบริหารจัดการภาครัฐ

(1) ร่างรัฐธรรมนูญแห่งราชอาณาจักรไทย พ.ศ. 2558 วางกรอบด้านการบริหารจัดการภาครัฐ เอื้อต่อการพัฒนาธรรมาภิบาลภาครัฐ ร่างรัฐธรรมนูญแห่งราชอาณาจักรไทย พ.ศ. 2558 มีมาตราสำคัญๆ ที่จะช่วยสนับสนุนให้การบริหารจัดการและการปรับปรุงประสิทธิภาพการพัฒนา อาทิ มาตรา 69 หน่วยงานของรัฐ องค์กรเอกชนหรือองค์กรใดที่ดำเนินกิจกรรมโดยใช้งบแผ่นดิน มีหน้าที่ต้องเปิดเผยข้อมูลเกี่ยวกับการดำเนินการดังกล่าวต่อสาธารณะเพื่อให้พลเมืองได้ติดตามและตรวจสอบมาตรา 82 รัฐต้องดำเนินการตามแนวนโยบายพื้นฐานแห่งรัฐ และต้องจัดระบบงานราชการ

และงานของรัฐอย่างอื่น ให้เป็นไปตามหลักธรรมาภิบาล พัฒนาและสร้างโอกาสเพื่อลดความเหลื่อมล้ำ และสร้างความเป็นธรรมอย่างยั่งยืน กระจายอำนาจและจัดการกิจ อำนาจหน้าที่ และขอบเขตความรับผิดชอบที่ชัดเจนระหว่างราชการส่วนกลาง ส่วนภูมิภาค และส่วนท้องถิ่น รวมทั้งมีกลไกป้องกันและจัดการทุจริตและประพฤติมิชอบที่มีประสิทธิภาพทั้งในภาครัฐและภาคเอกชน ฯลฯ มาตรา 89 รัฐต้องดำเนินนโยบายการเงิน การคลัง และงบประมาณภาครัฐ โดยยึดหลักการรักษาวินัยและความยั่งยืนทางการคลัง และการใช้จ่ายเงินแผ่นดิน อย่างคุ้มค่า จัดให้มีระบบการเงินการคลังเพื่อสังคม มีระบบภาษีอากรที่มีความเป็นธรรมมีประสิทธิภาพ เกิดประโยชน์สูงสุดต่อประชาชน และสอดคล้องกับการเปลี่ยนแปลงทางเศรษฐกิจและสังคม

(2) ภาคประชาสังคมให้ความสำคัญกับการบริหารจัดการของภาครัฐสถาบันทางสังคม อาทิ มูลนิธิ สถาบันการศึกษา หน่วยงานวิจัยต่างๆ นำเสนอผลการติดตาม วิเคราะห์ สังเคราะห์ เรื่องที่เกี่ยวกับการบริหารจัดการประเทศและการปรับปรุงประสิทธิภาพกลไกการพัฒนาทั้งประเด็นธรรมาภิบาล การทุจริตคอร์รัปชันทั้งการคอร์รัปชันขนาดใหญ่และคอร์รัปชันภาคครัวเรือน การบริหารจัดการภาครัฐและการกระจายอำนาจ เพื่อรายงานข้อค้นพบและข้อเสนอแนะสู่สาธารณะ เป็นแรงกดดันให้ผู้มีอำนาจภาครัฐหันมาพิจารณา ทบทวน แนวนโยบาย มาตรการ และกลไกการทำงานต่างๆ ให้เหมาะสมมากขึ้น

3.2 บริบทภายนอก

3.2.1 การเข้าสู่สังคมผู้สูงอายุของโลก

องค์การสหประชาชาติประเมินสถานการณ์ว่าในช่วงปี 2544-2643 (ค.ศ. 2001-2100) จะเป็นศตวรรษแห่งผู้สูงอายุ หมายถึงการมีประชากรอายุ 60 ปีขึ้นไปมากกว่าร้อยละ 10 ของประชากรรวมทั่วโลก โดยประเทศที่พัฒนาแล้วจะใช้ระยะเวลาที่ค่อนข้างยาวนานในการเข้าสู่สังคมผู้สูงอายุเช่น ญี่ปุ่น อเมริกา ยุโรป ขณะที่กลุ่มประเทศกำลังพัฒนาจะมีระยะเวลาเปลี่ยนแปลงโครงสร้างประชากรดังกล่าวค่อนข้างสั้นกว่า สะท้อนถึงระยะเวลาในการเตรียมความพร้อมเพื่อรองรับสังคมผู้สูงอายุที่สั้นกว่าประเทศพัฒนาแล้วค่อนข้างมาก โดยการเป็นสังคมผู้สูงอายุจะส่งผลให้มีการขาดแคลนแรงงานในประเทศ และมีการเคลื่อนย้ายแรงงานต่างด้าวมากขึ้น นอกจากนี้ มีความต้องการสินค้าและบริการที่เหมาะสมกับผู้สูงอายุมากขึ้น นับเป็นโอกาสอย่างมากสำหรับประเทศไทยที่จะพัฒนาด้านธุรกิจและลงทุนด้านการค้าและบริการ ด้านการท่องเที่ยว ที่พักอาศัย การให้บริการสุขภาพในรูปแบบต่างๆ รวมทั้งเป็นโอกาสของแรงงานไทยในการไปทำงานในประเทศที่พัฒนาแล้ว

3.2.2 การปรับเปลี่ยนด้านเทคโนโลยีและนวัตกรรมที่รวดเร็ว

การปรับเปลี่ยนที่รวดเร็วด้านเทคโนโลยีและนวัตกรรมส่งผลให้เกิดการเปลี่ยนแปลงในรูปแบบการผลิตและการค้าที่มีการใช้เทคโนโลยีมาช่วยในการเพิ่มประสิทธิภาพการผลิต การพาณิชย์อิเล็กทรอนิกส์กลายเป็นรูปแบบการค้าที่มีบทบาทมากขึ้น มีการยกระดับกระบวนการผลิตแบบอัตโนมัติไปสู่การใช้เทคโนโลยีที่ผสมผสานระหว่าง Information Technology กับ Operational Technology หรือที่เรียกว่า Internet of Things (เทคโนโลยีอินเทอร์เน็ตที่เชื่อมต่ออุปกรณ์และ เครื่องมือต่างๆ

เช่น โทรศัพท์มือถือรถยนต์ ตู้เย็น โทรทัศน์ และอื่นๆ เข้าไว้ด้วยกัน) เพื่อผลิตสินค้าตามความต้องการของผู้บริโภคมากยิ่งขึ้น โดยหากภาคการผลิตที่ปรับตัวตามการเปลี่ยนแปลงของเทคโนโลยีไม่ทัน ขาดการลงทุนด้านการวิจัยและพัฒนา และนวัตกรรม จะทำให้ความสามารถในการแข่งขันลดลง

3.2.3 ความเชื่อมโยงกับเศรษฐกิจในระดับภูมิภาคและระดับโลกที่สูงขึ้น

(1) แนวโน้มการพัฒนาเศรษฐกิจของประเทศเพื่อนบ้านมีการพัฒนาระบบเศรษฐกิจและเขตเศรษฐกิจพิเศษภายในประเทศ ซึ่งจะมีผลต่อทิศทางการวางแผนพัฒนาด้านโครงสร้างพื้นฐานของประเทศไทย ตลอดจนการปรับเปลี่ยนกฎ ระเบียบ กติกา ด้านการค้าการลงทุนที่มุ่งเน้นให้ความสำคัญกับเรื่องความโปร่งใสและสิ่งแวดล้อมมากขึ้น

(2) การเปิดเสรีภายใต้ข้อตกลงประชาคมเศรษฐกิจอาเซียนในปี 2558 จะนำมาซึ่งโอกาสที่สำคัญๆ หลายประการต่อการยกระดับศักยภาพการขยายตัวของเศรษฐกิจไทย ได้แก่ 1) การลดข้อจำกัดในด้านอุปสงค์ในประเทศ 2) โอกาสในการใช้ปัจจัยการผลิตและแรงงานสำหรับการพัฒนาภาคเกษตรและอุตสาหกรรมที่ใช้แรงงานและวัตถุดิบเข้มข้นในการเพิ่มขีดความสามารถในการแข่งขันและพัฒนาตนเองไปสู่ระดับการผลิตที่สูงขึ้นทั้งการผลิตในประเทศและการใช้ฐานการผลิตในประเทศเพื่อนบ้านและ 3) โอกาสในการใช้ความได้เปรียบด้านสถานที่ตั้งและด้านโครงสร้างพื้นฐานและโลจิสติกส์ในการขับเคลื่อน

เศรษฐกิจให้เป็นศูนย์กลางทางการบริการและการผลิตภาคอุตสาหกรรมอนาคตในอนุภูมิภาคและในภูมิภาค

(3) การเปิดเสรีทางการค้ากับประเทศที่พัฒนาแล้ว จะมีการนำประเด็นด้านมาตรฐานของการค้าและบริการมาเป็นข้อกีดกันทางการค้าซึ่งผู้ประกอบการภายในประเทศ โดยเฉพาะวิสาหกิจขนาดกลางและขนาดย่อมต้องปรับตัวเพื่อพัฒนาผลิตภาพการผลิตและรูปแบบธุรกิจ พัฒนามาตรฐานของอุตสาหกรรม ตลอดจนพัฒนาสินค้าที่เป็นมิตรต่อสิ่งแวดล้อมและมีความรับผิดชอบต่อสังคม/ชุมชนมากขึ้น โดยแรงเหวี่ยงจากการเปิดเสรีทางการค้าจะก่อให้เกิดการเคลื่อนย้ายเงินทุน แนวโน้มราคาสินค้าเกษตรและสินค้าขั้นปฐม แรงกดดันจากการเพิ่มขึ้นของขีดความสามารถในการแข่งขันของประเทศต่างๆ ในอนุภูมิภาค โดยเฉพาะในการผลิตสินค้าเกษตร สินค้ากึ่งทุนและเทคโนโลยีเข้มข้น รวมทั้งแนวโน้มนโยบายและมาตรการการพัฒนาของภาครัฐที่ยังไม่ทั่วถึง ยังมีแนวโน้มที่จะตอกย้ำปัญหาความเหลื่อมล้ำทางด้านรายได้ให้มีความรุนแรงมากขึ้นและเป็นอุปสรรคต่อการสร้างการเติบโตของเศรษฐกิจแบบทั่วถึง (Inclusive Growth) ซึ่งเป็นปัจจัยที่จำเป็นต่อการขยายตัวทางเศรษฐกิจที่ต่อเนื่องและยั่งยืน

(4) ตลาดเงิน ตลาดทุน และเศรษฐกิจโลกยังมีความเสี่ยงที่จะผันผวนตลอดช่วงแผนฯ 12 เนื่องจาก 1) ผลกระทบจากการปรับทิศทางนโยบายการเงินในสหรัฐอเมริกาในช่วงต้นแผนพัฒนาฯ และแนวโน้มการปรับทิศทางนโยบายการเงินในยุโรปในช่วงกลางถึงปลายแผนพัฒนาฯ และ 2) ปัญหาการสั่งสมหนี้สาธารณะในประเทศสำคัญๆ ในช่วงหลังวิกฤติเศรษฐกิจโลกที่มีความเสี่ยง

จะพัฒนาไปสู่วิกฤติและสร้างผลกระทบต่อเสถียรภาพของระบบเศรษฐกิจและการเงินโลกหากมาตรการปฏิรูปในประเทศสำคัญๆ ของโลกไม่ประสบความสำเร็จอย่างเป็นรูปธรรม

(5) **ความเคลื่อนไหวของกระแสวัฒนธรรมโลก** ความก้าวหน้าในการติดต่อสื่อสาร การขยายตัวของเครือข่ายทางสังคมออนไลน์ ส่งผลให้มีทั้งโอกาสและความเสี่ยง ต่อวิถีชีวิตทัศนคติ และความเชื่อในสังคม ตลอดจนความสัมพันธ์ระหว่างบุคคล กระบวนการเรียนรู้ และพฤติกรรมกรบิโคคของคนในประเทศ

3.2.4 การเปลี่ยนแปลงสภาพภูมิอากาศ

(1) **การเปลี่ยนแปลงสภาพภูมิอากาศ (Climate Change)** จะส่งผลกระทบต่อข้ามเติมต่อสถานการณ์ความเสื่อมโทรมของทรัพยากรธรรมชาติและสิ่งแวดล้อมให้มีความรุนแรงมากขึ้น อุณหภูมิของโลกเพิ่มขึ้น ทำให้เกิดความแห้งแล้งเป็นระยะเวลายาวนาน เกิดฝนขาดช่วง และมีฤดูกาลเปลี่ยนไป ส่งผลกระทบต่อความอุดมสมบูรณ์ของดิน ป่าไม้เกิดความเสื่อมโทรม แหล่งน้ำขาดแคลน ผลผลิตทางการเกษตรลดลง เกิดโรคระบาดในพืชและสัตว์ และอาจเกิดผลกระทบต่อสุขภาพของมนุษย์ กรณีที่เกิดโรคระบาดใหม่ เกิดความเสี่ยงต่อการสูญเสียความหลากหลายทางชีวภาพ เช่น ระบบนิเวศป่าไม้ ระบบนิเวศชายฝั่ง พื้นที่ชุ่มน้ำ เกิดการกัดเซาะชายฝั่ง และการสูญเสียแนวปะการัง การสูญเสียความหลากหลายทางชีวภาพดังกล่าวข้างต้น จะส่งผลกระทบต่อความมั่นคงด้านอาหาร สุขภาพ พลังงาน และลดทอนขีดความสามารถในการพึ่งพาตนเองของชุมชน

(2) **การเปลี่ยนแปลงของสภาพภูมิอากาศยังส่งผลให้ภัยพิบัติทางธรรมชาติมีแนวโน้มเกิดบ่อยครั้งขึ้นและมีความรุนแรงมากขึ้น** ทั้งอุทกภัย ภัยแล้ง แผ่นดินไหวและดินโคลนถล่ม ส่งผลกระทบต่อภาคการผลิต การพัฒนาอุตสาหกรรม และการพัฒนาเศรษฐกิจโดยรวมของประเทศ รวมทั้งวิถีการดำรงชีวิตของประชาชน นอกจากนี้ ข้อตกลงระหว่างประเทศเกี่ยวกับการเปลี่ยนแปลงสภาพภูมิอากาศจะทวีความเข้มข้นและเป็นแรงกดดันให้ประเทศไทยต้องเตรียมพร้อมรับภาระในการลดการปล่อยก๊าซเรือนกระจกภายใต้กระแสการแข่งขันทางการค้า

3.2.5 วาระการพัฒนาของโลกภายหลัง ค.ศ. 2015 (Post 2015 Agenda)

ประเด็นสำคัญของวาระการพัฒนาโลกภายหลัง ค.ศ. 2015 คือ การจัดทำเป้าหมายการพัฒนาที่ยั่งยืนในกรอบสหประชาชาติ (Sustainable Development Goals–SDGs) ในช่วงเวลา 15 ปี โดยสหประชาชาติให้การรับรองแล้วเมื่อวันที่ 10 กันยายน 2557 ประกอบด้วยเป้าประสงค์ (Goal) จำนวน 17 ข้อ และเป้าหมาย (Target) จำนวน 169 ข้อ

ซึ่งจะส่งผลกระทบกับการวางแผนทางการพัฒนาประเทศในอนาคต ที่ต้องเน้นขจัดความยากจนให้หมดไป ประชาชนมีสุขภาพที่ดี มีระบบการศึกษา มีความเท่าเทียมกันทางเพศ ส่งเสริมการเติบโตทางเศรษฐกิจแบบยั่งยืน มีระบบโครงสร้างพื้นฐานที่รองรับการพัฒนาอุตสาหกรรมที่ยั่งยืน ลดความไม่เท่าเทียมกันทั้งภายในประเทศและระหว่างประเทศ มีรูปแบบการผลิตและการบริโภคแบบยั่งยืน เตรียมความพร้อมในการรับมือการเปลี่ยนแปลงสภาพภูมิอากาศ สงวนรักษาทรัพยากรธรรมชาติและความ

หลากหลายทางชีวภาพ มีการจัดการทรัพยากรทางทะเลอย่างยั่งยืน ส่งเสริมให้สังคมมีความสุข มีความยุติธรรมและส่งเสริมความเป็นหุ้นส่วนเพื่อการพัฒนาในระดับโลกร่วมกัน

4. กรอบวิสัยทัศน์และเป้าหมาย

4.1 กรอบวิสัยทัศน์แผนพัฒนาฯ ฉบับที่ 12

จากสถานะของประเทศและบริบทการเปลี่ยนแปลงต่างๆ ที่ประเทศกำลังประสบอยู่ ทำให้การกำหนดวิสัยทัศน์แผนพัฒนาฯ ฉบับที่ 12 ยังคงมีความต่อเนื่องจากวิสัยทัศน์แผนพัฒนาฯ ฉบับที่ 11 และกรอบหลักการของการวางแผนที่น้อมนำและประยุกต์ใช้หลักปรัชญาของเศรษฐกิจพอเพียง ยึดคนเป็นศูนย์กลางของการพัฒนาอย่างมีส่วนร่วม การพัฒนาที่ยืดหยุ่นและสมดุล ยั่งยืน โดยวิสัยทัศน์ของการพัฒนาในแผนพัฒนาฯ ฉบับที่ 12 ต้องให้ความสำคัญกับการกำหนดทิศทางการพัฒนาที่มุ่งสู่การเปลี่ยนแปลงผ่านประเทศไทยจากประเทศที่มีรายได้ปานกลางไปสู่ประเทศที่มีรายได้สูง มีความมั่นคง และยั่งยืน สังคมอยู่ร่วมกันอย่างมีความสุข และนำไปสู่การบรรลุวิสัยทัศน์ระยะยาว “มั่นคง มั่งคั่ง ยั่งยืน” ของประเทศ

4.2 การกำหนดตำแหน่งทางยุทธศาสตร์ของประเทศ (Country Strategic Positioning) เป็นการกำหนดตำแหน่งทางยุทธศาสตร์ของประเทศที่สอดคล้องกับยุทธศาสตร์ชาติที่ สศช. ได้จัดทำขึ้น

ประเทศไทยเป็นประเทศรายได้สูงที่มีการกระจายรายได้อย่างเป็นธรรม เป็นศูนย์กลางด้านการขนส่ง โลจิสติกส์ของภูมิภาคสู่ความเป็นชาติการค้าและบริการ (Trading and Service Nation) เป็นแหล่งผลิตสินค้าเกษตรอินทรีย์และเกษตรปลอดภัย แหล่งอุตสาหกรรมสร้างสรรค์และนวัตกรรมสูงที่เป็นมิตรต่อสิ่งแวดล้อม

4.3 เป้าหมาย

4.3.1 การหลุดพ้นจากกับดักประเทศรายได้ปานกลางสู่รายได้สูง

- (1) เศรษฐกิจขยายตัวเฉลี่ยไม่ต่ำกว่าร้อยละ 5.0
- (2) ผลิตภัณฑ์มวลรวมในประเทศต่อหัว (GDP Per Capita) และรายได้ประชาชาติต่อหัว (GNP Per Capita) ณ สิ้นแผนพัฒนาฯ ฉบับที่ 12 ในปี 2546 เพิ่มขึ้นเป็น 317,051 บาท (9,325 ดอลลาร์ สหรัฐ) และ 301,199 บาท (8,859 ดอลลาร์ สหรัฐ) ต่อคนต่อปี
- (3) ผลผลิตภาพการผลิตเพิ่มขึ้นไม่ต่ำกว่าเฉลี่ยร้อยละ 2.5 ต่อปี
- (4) การลงทุนรวมขยายตัวไม่ต่ำกว่าเฉลี่ยร้อยละ 8.0 (การขยายตัวของการลงทุนภาครัฐไม่ต่ำกว่าร้อยละ 10.0 และการลงทุนของภาคเอกชนขยายตัวไม่ต่ำกว่าเฉลี่ยร้อยละ 7.5 ในขณะที่ปริมาณการส่งออกขยายตัวเฉลี่ยไม่ต่ำกว่าร้อยละ 4.0 ต่อปี)

4.3.2 การพัฒนาศักยภาพคนให้สนับสนุนการเจริญเติบโตของประเทศและการสร้างสังคมสูงวัยอย่างมีคุณภาพ

- (1) ประชาชนทุกช่วงวัยมีความมั่นคงทางด้านเศรษฐกิจและสังคม (Socio-Economic Security) และมีคุณภาพชีวิตที่ดีขึ้น
- (2) การศึกษาและการเรียนรู้ได้รับการพัฒนาคุณภาพ

(3) สถาบันทางสังคมมีความเข้มแข็งเป็นฐานรากที่เอื้อต่อการพัฒนาคน

4.3.3 การลดความเหลื่อมล้ำในสังคม

(1) การกระจายรายได้มีความเท่าเทียมกันมากขึ้น

(2) บริการทางสังคมมีคุณภาพและมีการกระจายอย่างทั่วถึง

4.3.4 การสร้างการเจริญเติบโตทางเศรษฐกิจและสังคมที่เป็นมิตรกับสิ่งแวดล้อม

(1) รักษาความมั่นคงของฐานทรัพยากร สร้างสมดุลระหว่างการอนุรักษ์และการใช้ประโยชน์อย่างยั่งยืนและเป็นธรรม

(2) ขับเคลื่อนประเทศสู่เศรษฐกิจและสังคมที่เป็นมิตรต่อสิ่งแวดล้อม

(3) เพิ่มขีดความสามารถในการรับมือภัยพิบัติและการเปลี่ยนแปลงสภาพภูมิอากาศ

(4) เพิ่มประสิทธิภาพและเสริมสร้างธรรมาภิบาลในการบริหารจัดการทรัพยากรธรรมชาติและสิ่งแวดล้อม

(5) มีการบริหารจัดการน้ำให้สมดุลระหว่างการอุปสงค์และอุปทานของน้ำ

4.3.5 การบริหารราชการแผ่นดินที่มีประสิทธิภาพ

(1) การบริหารงานภาครัฐที่โปร่งใส เป็นธรรม มีประสิทธิภาพ และมีส่วนร่วม

(2) ขจัดการทุจริตคอร์รัปชัน

(3) มีการกระจายอำนาจที่เหมาะสม

5. แนวทางการพัฒนา

5.1 การยกระดับศักยภาพการแข่งขันและการหลุดพ้นกับดักรายได้ปานกลางสู่รายได้สูง

5.1.1 การส่งเสริมด้านการวิจัยและพัฒนา

พัฒนาสถานะแวดล้อมของการพัฒนาวิทยาศาสตร์ เทคโนโลยี วิจัย และนวัตกรรม ทั้งด้านการลงทุนในการวิจัยและพัฒนา ด้านบุคลากรวิจัย ด้านโครงสร้างพื้นฐาน และด้านการบริหารจัดการ รวมทั้งสนับสนุนและผลักดันให้ผู้ประกอบการมีบทบาทหลักด้านเทคโนโลยีและนวัตกรรม ตลอดจนผลักดันงานวิจัยและพัฒนาให้ใช้ประโยชน์อย่างแท้จริงทั้งเชิงพาณิชย์และสาธารณะ โดยให้ความคุ้มครองทรัพย์สินทางปัญญา

5.1.2 การพัฒนาผลิตภาพแรงงาน

สร้างความร่วมมือระหว่างภาครัฐและภาคเอกชนในการพัฒนากำลังคนและแรงงานให้มีทักษะความรู้และสมรรถนะที่สอดคล้องกับความต้องการของตลาดและรองรับการเปิดเสรีของประชาคมอาเซียน โดยยกระดับและพัฒนาสมรรถนะแรงงานไทยด้วยเทคโนโลยี เร่งรัดให้แรงงานทั้งระบบมีการเรียนรู้ขั้นพื้นฐานเพื่อสามารถแข่งขันในตลาดแรงงานได้ สนับสนุนให้แรงงานและปัจจัยการผลิตมีความยืดหยุ่นในการเคลื่อนย้ายระหว่างสาขาการผลิตและระหว่างพื้นที่การผลิต เพื่อให้แรงงานสามารถเคลื่อนย้ายไปสู่สาขาการผลิตที่มีผลิตภาพการผลิตสูงสุด และสนับสนุนให้ผู้ประกอบการใน

ภาคอุตสาหกรรมและบริการจัดทำกรอบคุณวุฒิวิชาชีพและมาตรฐานฝีมือแรงงานให้เป็นมาตรฐานที่เชื่อมโยงกันเพื่อยกระดับทักษะของแรงงานไทย

5.1.3 การส่งเสริมผู้ประกอบการที่เข้มแข็งและพาณิชย์ดิจิทัล

พัฒนาขีดความสามารถของผู้ประกอบการให้มีความยืดหยุ่น สามารถปรับตัวและดำเนินธุรกิจท่ามกลางการดำเนินนโยบายและมาตรการการกีดกันทางการค้าในรูปแบบต่างๆ เพิ่มสัดส่วนความเป็นเจ้าของของคนไทยและสนับสนุนให้มีการขยายตลาดที่มีแบรนด์สินค้าและช่องทางการตลาดที่เป็นของตนเองมากขึ้น ตลอดจนพัฒนาต่อยอดอุตสาหกรรมและบริการเพื่อเข้าสู่การเป็นศูนย์กลางการผลิต บริการและอุตสาหกรรมดิจิทัล

5.1.4 การลงทุนโครงสร้างพื้นฐานเร่งลงทุนและพัฒนาโครงสร้างพื้นฐานด้านคมนาคมขนส่งเพื่อเชื่อมโยงพื้นที่

เศรษฐกิจในประเทศและต่างประเทศ ทั้งการพัฒนาและปรับปรุงโครงข่ายรถไฟให้เป็นโครงข่ายหลักในการเดินทางและขนส่งของประเทศ พัฒนาโครงข่ายระบบขนส่งสาธารณะและโครงข่ายทางหลวงพิเศษระหว่างเมือง ขยายขีดความสามารถของท่าอากาศยานหลักของประเทศ พัฒนาท่าเรือที่มีศักยภาพให้เป็นท่าเรืออิเล็กทรอนิกส์เต็มรูปแบบ รวมทั้งพัฒนาและปรับปรุงระบบโทรคมนาคมของประเทศ ตลอดจนสนับสนุนการพัฒนาด้านอุตสาหกรรมที่เกิดจากลงทุนด้านโครงสร้างพื้นฐาน เช่น อุตสาหกรรมซ่อมบำรุงและผลิตชิ้นส่วนอากาศยาน และอุตสาหกรรมระบบราง เป็นต้น เพื่อสร้างโอกาสทางเศรษฐกิจให้กับประเทศในการเป็นฐานการผลิตในภูมิภาคอาเซียน

5.1.5 การปรับโครงสร้างการผลิต

ปรับโครงสร้างการผลิตภาคเกษตร โดยการปรับเปลี่ยนจากการผลิตสินค้าเกษตรขั้นปฐมเป็นสินค้าเกษตรแปรรูปที่มีมูลค่าสูงมีคุณภาพและมาตรฐานสากล สามารถสร้างความเชื่อมโยงทางด้านวัตถุดิบกับประเทศเพื่อนบ้านและลดระดับการผลิตสินค้าขั้นปฐมที่สูญเสียขีดความสามารถในการแข่งขัน ลงสู่ระดับที่จำเป็นสำหรับการสร้างความมั่นคงทางด้านอาหารและพลังงาน จัดระบบการผลิตให้สอดคล้องกับศักยภาพพื้นที่และความต้องการของตลาดตั้งแต่ต้นน้ำถึงปลายน้ำทั้งด้านกายภาพและเศรษฐกิจ รวมทั้งส่งเสริมการรวมกลุ่มทางการเกษตรจากกิจการเจ้าของคนเดียวเป็นการประกอบการในลักษณะสหกรณ์ ห้างหุ้นส่วน และบริษัทเพื่อให้เกิดการประหยัดจากขนาด พิจารณาพันธุ์พืชที่เหมาะสมกับศักยภาพของพื้นที่และแหล่งน้ำ ใช้เทคโนโลยีการผลิตในระดับที่เหมาะสม ใช้กลไกตลาดในการป้องกันความเสี่ยง ตลอดจนส่งเสริมและเร่งขยายผลแนวคิดการทำเกษตรตามหลักปรัชญาของเศรษฐกิจพอเพียง และระบบเกษตรกรรมยั่งยืนปรับโครงสร้างการผลิตภาคบริการ โดยเร่งพัฒนาระบบคมนาคมขนส่งให้เกิดความเชื่อมโยงกันเป็นโครงข่ายทั้งทางบก ทางน้ำ และทางอากาศ เร่งพัฒนาท่าเทียบเรือขนาดใหญ่เพื่อรองรับการเติบโตของการท่องเที่ยวทางทะเล ปรับปรุงแก้ไขกฎหมายที่เกี่ยวข้องกับการท่องเที่ยวให้ครอบคลุมและทันสมัยทั้งการควบคุมกิจกรรมต่างๆ เกี่ยวกับการท่องเที่ยวและส่งเสริมการท่องเที่ยวและกำหนดและจัดทำกฎหมายเพื่อยกระดับมาตรฐานการท่องเที่ยวของไทยสู่สากล และรองรับการพัฒนาการท่องเที่ยวให้สามารถแข่งขันได้ในระดับนานาชาติ รวมทั้งส่งเสริมการพัฒนา

เชิงพื้นที่ในลักษณะกลุ่มคลัสเตอร์ท่องเที่ยว โดยสนับสนุนการพัฒนาด้านการท่องเที่ยวของพื้นที่ที่มีความเชื่อมโยงทั้งทางกายภาพ วิถีชีวิต/วัฒนธรรมท้องถิ่นและกิจกรรมการท่องเที่ยว ตลอดจนส่งเสริมการสร้างเชื่อมโยงด้านการท่องเที่ยวในภูมิภาคอาเซียน ทั้งประเทศที่มีพรมแดนติดกันและประเทศที่มีโครงข่ายคมนาคมขนส่งเชื่อมโยงกันเพื่อให้เกิดการพัฒนาแบบองค์รวมทั้งระบบพัฒนาต่อยอดอุตสาหกรรมอนาคตเพื่อเป็นแหล่งการถ่ายเทเทคโนโลยี เชื่อมโยงการผลิตกับอุตสาหกรรมที่เป็นฐานรายได้ประเทศ และเป็นกลไกการขับเคลื่อนเศรษฐกิจไทยให้เข้าสู่การเป็นศูนย์กลางการผลิตและบริการทั้งในระดับอนุภูมิภาคและในภูมิภาคอาเซียนพัฒนาโครงสร้างพื้นฐานที่สนับสนุนการขยายตัวด้านการค้าการลงทุน เช่น โลจิสติกส์ และพลังงาน รวมทั้งปัจจัยสนับสนุนการลงทุนอื่นๆ เช่น ลดอุปสรรคการเคลื่อนย้ายเงินทุนระหว่างประเทศ เป็นต้น ส่งเสริมการนำเทคโนโลยีและนวัตกรรมมาประยุกต์ใช้ทั้งภาคการผลิต การตลาด การบริหารจัดการการเงิน และโลจิสติกส์ เชื่อมโยงเศรษฐกิจดิจิทัล ในการอำนวยความสะดวกทางการค้าการลงทุนด้วยระบบอิเล็กทรอนิกส์ และสนับสนุนการลงทุนเพื่อสร้างเศรษฐกิจและสังคมแห่งปัญญาและการเรียนรู้ มุ่งเน้นการพัฒนาธุรกิจเชิงสร้างสรรค์ การลงทุนที่ใช้เทคโนโลยีขั้นสูงและเป็นมิตรกับสิ่งแวดล้อม การประหยัดพลังงานและการใช้พลังงานทดแทน การลงทุนด้านการวิจัยและพัฒนาเชิงพาณิชย์ การจัดตั้งสำนักงานใหญ่ข้ามประเทศ บริษัทการค้าระหว่างประเทศ รวมทั้งการให้ความสำคัญเรื่องความรับผิดชอบต่อสังคมและการตอบแทนผู้สังคมขององค์กร และกิจการเพื่อสังคม

5.2 การพัฒนาศักยภาพคนตามช่วงวัยและการปฏิรูประบบเพื่อสร้างสังคมสูงวัยอย่างมีคุณภาพ

5.2.1 การพัฒนาศักยภาพคนในทุกช่วงวัยให้สนับสนุนการเจริญเติบโตของประเทศ

โดยช่วงวัยเด็กตั้งแต่แรกเกิดให้มีพัฒนาการที่สมวัยในทุกด้าน วัยเรียน วัยรุ่น ให้มีทักษะการเรียนรู้ ทักษะชีวิตสามารถอยู่ร่วมกับผู้อื่นภายใต้บริบทสังคมที่เป็นพหุวัฒนธรรม วัยแรงงานให้มีการพัฒนาระดับสมรรถนะฝีมือแรงงานเพื่อสร้างผลิตภาพเพิ่มให้กับประเทศ วัยผู้สูงอายุให้มีการทำงานที่เหมาะสมตามศักยภาพและประสบการณ์ มีรายได้ในการดำรงชีวิต มีการสร้างเสริมและฟื้นฟูสุขภาพเพื่อป้องกันหรือชะลอความทุพพลภาพและโรคเรื้อรังต่างๆ ที่จะก่อให้เกิดภาระแก่ปัจเจกบุคคล ครอบครัว และระบบบริการสุขภาพ

5.2.2 การยกระดับคุณภาพการศึกษาและการเรียนรู้ให้มีคุณภาพ เท่าเทียมและทั่วถึง โดย

(1) ปฏิรูประบบบริหารจัดการทางการศึกษา โดยปรับระบบบริหารจัดการการศึกษาใหม่เพื่อสร้างความรับผิดชอบต่อผลลัพธ์ (Accountability)

(2) ปฏิรูประบบการคลังด้านการศึกษา เพื่อเพิ่มคุณภาพและประสิทธิภาพการจัดการศึกษาโดยการจัดสรรงบประมาณตรงสู่ผู้เรียน ส่งเสริมการมีส่วนร่วมจากภาคเอกชนในการจัดการศึกษา

(3) พัฒนาคุณภาพครูทุกระดับ ตั้งแต่กระบวนการผลิต สรรหา และการคัดเลือกให้ได้คนดีคนเก่ง รวมทั้งระบบการประเมินและรับรองคุณภาพที่เน้นผลลัพธ์จากตัวผู้เรียน และ

(4) ปฏิรูประบบการเรียนรู้ โดยมุ่งจัดการเรียนรู้เพื่อสร้างสมรรถนะกำลังคนทั้งระบบการศึกษาตั้งแต่ระดับปฐมศึกษาจนถึงการเรียนรู้ตลอดชีวิต พัฒนาสื่อเพื่อการเรียนรู้ ปรับหลักสูตรและผลิตกำลังคนให้สอดคล้องกับการเปลี่ยนแปลงและความต้องการของตลาด การวิจัยและการใช้เทคโนโลยีและสื่อเพื่อการเรียนรู้

5.2.3 การพัฒนาด้านสุขภาพ โดยส่งเสริมการพัฒนาเทคโนโลยีและนวัตกรรมทาง

การแพทย์เพื่อรองรับการเป็นสังคมผู้สูงอายุทั้งในด้านผลิตภัณฑ์สุขภาพและที่อยู่อาศัยสำหรับผู้สูงอายุระดับการบริหารจัดการระบบสุขภาพเพื่อลดความเหลื่อมล้ำและสร้างความยั่งยืนในระยะยาว โดยพัฒนาระบบข้อมูลสารสนเทศเพื่อการบริหารทรัพยากรด้านสาธารณสุข บูรณาการระบบหลักประกันสุขภาพภาครัฐให้เกิดความเป็นเอกภาพในการบริหารจัดการและการใช้ทรัพยากร และส่งเสริมการอภิบาลระบบสุขภาพในรูปแบบเครือข่ายที่มีการใช้ทรัพยากรร่วมกัน พัฒนาศักยภาพของประเทศไทยสู่การเป็นศูนย์กลางสุขภาพนานาชาติทั้งในด้านศูนย์กลางบริการสุขภาพ (Medical Service Hub) ศูนย์กลางบริการเพื่อส่งเสริมสุขภาพ (Wellness Hub) ศูนย์กลางยาและผลิตภัณฑ์เพื่อสุขภาพ (Product Hub) และศูนย์กลางบริการวิชาการและงานวิจัย (Academic Hub) เพื่อนำรายได้กลับมาใช้ยกระดับคุณภาพบริการสาธารณสุขในประเทศไทยรวมทั้งส่งเสริมการให้ความสำคัญกับมิติสุขภาพในทุกนโยบายสาธารณะ (Health in All Policies) เพื่อให้การขับเคลื่อนนโยบายของทุกภาคส่วนตระหนักถึงผลกระทบของนโยบายสาธารณะที่มีต่อสุขภาพของประชาชน

5.2.4 การสร้างสภาพแวดล้อมและนวัตกรรมที่เอื้อต่อการดำรงชีพในสังคมสูงวัย โดย

การปรับปรุงสภาพแวดล้อมและความจำเป็นทางกายภาพให้เหมาะกับวัย และการพัฒนาระบบการดูแลผู้สูงอายุในรูปแบบที่หลากหลายทั้งในด้านการจัดบริการสุขภาพและสวัสดิการสังคมอย่างบูรณาการ โดยมีส่วนร่วมของทุกภาคส่วนอย่างต่อเนื่อง รวมทั้งพัฒนาชุมชนที่มีศักยภาพและความพร้อมให้เป็นต้นแบบของการดูแลผู้สูงอายุเพื่อขยายผลไปสู่ชุมชนอื่น ตลอดจนการพัฒนานวัตกรรมในการใช้ชีวิตประจำวันสำหรับผู้สูงอายุ

5.3 การลดความเหลื่อมล้ำทางสังคม

5.3.1 การยกระดับรายได้และสร้างโอกาสในการประกอบอาชีพ มุ่งเน้นการเพิ่มผลิตภาพ

แรงงาน โดยสนับสนุนให้แรงงานมีโอกาสเข้าถึงการเรียนรู้และพัฒนาทักษะฝีมือแรงงานอย่างมีมาตรฐาน ปรับโครงสร้างค่าจ้างแรงงานให้ชัดเจนและสะท้อนทักษะฝีมือแรงงานอย่างแท้จริง เร่งผลักดันให้การใช้ระบบมาตรฐานคุณวุฒิวิชาชีพและมาตรฐานฝีมือแรงงานในทางปฏิบัติอย่างเป็นรูปธรรม นอกจากนี้ เพิ่มผลิตภาพทางการผลิตของเกษตรกรรายย่อย โดยสนับสนุนการวิจัยและพัฒนาและการผลิตทางการเกษตรที่สอดคล้องกับพื้นที่ สร้างหลักประกันรายได้แทนการอุดหนุนด้านราคาสินค้าเกษตร ลดต้นทุนทางการเกษตรโดยสนับสนุนปัจจัยการผลิต

5.3.2 การจัดบริการทางสังคมให้ทุกคนตามสิทธิขั้นพื้นฐาน และเน้นการสร้างภูมิคุ้มกัน

ระดับปัจเจก โดย (1) พัฒนาระบบบริการสาธารณะให้มีคุณภาพและมีช่องทางการเข้าถึงอย่างหลากหลาย โดยเฉพาะระบบบริการสาธารณสุขและการศึกษาขั้นพื้นฐาน สวัสดิการสังคม และกระบวนการยุติธรรม

(2) สนับสนุนการจัดหาที่อยู่อาศัยของผู้มีรายได้น้อยและการเข้าถึงระบบสาธารณสุขปโลก กำหนดเป็นนโยบายที่อยู่อาศัยแห่งชาติและเมืองน่าอยู่ พัฒนาโครงการที่อยู่อาศัยแก้ปัญหาชุมชนแออัดในเมืองโดยดำเนินการร่วมกับภาคธุรกิจเอกชน และ (3) การจัดรูปแบบสวัสดิการพื้นฐานที่จำเป็นและเหมาะสมตามกลุ่มเป้าหมาย (Customized Welfare) ที่คำนึงถึงฐานะทางเศรษฐกิจและสังคมที่แตกต่างกัน โดยมีแนวทางการรับภาระค่าใช้จ่ายร่วมกัน (Cost Sharing)

5.3.3 การสร้างความเสมอภาคในการเข้าถึงทรัพยากร โดยปฏิรูปที่ดินเพื่อการเกษตร สนับสนุนให้เกษตรกรรายย่อยที่ไร้ที่ดินทำกินและยากจนได้มีที่ดินเป็นของตนเองหรือมีสิทธิทำกินในที่ดินปฏิรูประบบการบริหารจัดการน้ำอย่างเป็นระบบและเข้าถึงพื้นที่เป้าหมายได้อย่างแท้จริงด้วยการผลักดัน พรบ.ทรัพยากรน้ำ พ.ศ. และบูรณาการแผนงานและงบประมาณร่วมกันของหน่วยงาน และสร้างกระบวนการมีส่วนร่วม รวมทั้งปรับโครงสร้างภาษีที่เป็นธรรม เช่น ภาษีที่ดินและสิ่งปลูกสร้าง ภาษีมรดก และภาษีสิ่งแวดล้อม เป็นต้น

5.3.4 การเข้าถึงกระบวนการยุติธรรมอย่างเสมอภาค การคุ้มครองสิทธิขั้นพื้นฐาน และการเข้าถึงกระบวนการยุติธรรมอย่างเท่าเทียมโดยการเสริมศักยภาพและความเข้มแข็งด้านกฎหมายให้แก่ประชาชน รวมทั้งการปรับปรุงและบังคับใช้กฎหมายเพื่อลดปัญหาความเหลื่อมล้ำ เช่น กฎหมายป่าชุมชนกฎหมายภาษีมรดก กฎหมายที่ดิน เป็นต้น

5.4 การรองรับการเชื่อมโยงภูมิภาคและความเป็นเมือง

5.4.1 การลงทุนด้านโครงสร้างพื้นฐานและสิ่งอำนวยความสะดวกของเมือง เตรียมความพร้อมรองรับความเป็นเมือง ทั้งด้านการบริหารจัดการด้านผังเมืองด้านสาธารณสุขปโลก สาธารณูปการ ระบบคมนาคมขนส่ง ระบบบริหารจัดการสิ่งแวดล้อม ระบบการศึกษาและระบบสาธารณสุขที่ได้มาตรฐาน มีคุณภาพ และเพียงพอต่อความต้องการของคนในเมือง รวมทั้งเสริมสร้างความสามารถในการบริหารจัดการเมืองตามระดับการพัฒนา

5.4.2 การพัฒนาด้านการขนส่งและโลจิสติกส์เชื่อมโยงกับเพื่อนบ้าน ส่งเสริมและเร่งรัดการพัฒนากระบวนการบริหารจัดการโลจิสติกส์ของประเทศเพื่อเพิ่มความสามารถในการแข่งขันของประเทศทั้งด้านการค้า การลงทุน และการบริการ โดยคำนึงถึงการเป็นมิตรต่อสิ่งแวดล้อม (Green Logistics) สนับสนุนให้เกิดความร่วมมือในห่วงโซ่อุปทาน และปรับปรุงกฎหมาย กฎระเบียบ รวมทั้งปรับลดกระบวนการด้านอำนวยความสะดวกทางการค้า ขนส่ง และโลจิสติกส์ให้มีความสะดวกและมีประสิทธิภาพต่อภาคธุรกิจอย่างแท้จริง

5.4.3 การส่งเสริมการลงทุน การค้าชายแดน และการจัดตั้งเขตพัฒนาเศรษฐกิจพิเศษ ให้ความสำคัญกับนโยบายส่งเสริมการลงทุนและการค้าชายแดนเพื่อดึงดูดให้นักลงทุนในภูมิภาคเข้ามาลงทุนในไทยและประเทศเพื่อนบ้าน รวมทั้งส่งเสริมการจัดตั้งเขตพัฒนาเศรษฐกิจพิเศษในพื้นที่ชายแดน โดยให้ความสำคัญกับการลงทุน โครงสร้างพื้นฐาน การส่งเสริมการลงทุนและสิทธิประโยชน์ การบริหารจัดการแรงงานต่างด้าว และการให้บริการจุดเดียวเบ็ดเสร็จ เพื่อช่วยอำนวยความสะดวกด้านการค้าชายแดนและการผ่านแดนระหว่างไทยกับประเทศในภูมิภาคมากขึ้น

5.5 การสร้างความเจริญเติบโตทางเศรษฐกิจและสังคมอย่างเป็นมิตรกับสิ่งแวดล้อม

5.5.1 การรักษาทุนทางธรรมชาติเพื่อการเติบโตสีเขียว ใช้ประโยชน์จากทุนธรรมชาติ โดยคำนึงถึงขีดจำกัดและศักยภาพในการฟื้นตัว ปกป้องรักษาทรัพยากรป่าไม้ โดยสนธิกำลังของทุกภาคส่วนนำระบบสารสนเทศมาใช้เพื่อการบริหารจัดการ บังคับใช้กฎหมายอย่างมีประสิทธิภาพและเป็นธรรม เพิ่มพื้นที่ป่าไม้โดยส่งเสริมการปลูกไม้มีค่าทางเศรษฐกิจระยะยาว อนุรักษ์และใช้ประโยชน์ความหลากหลายทางชีวภาพอย่างยั่งยืนและแบ่งปันผลประโยชน์อย่างเป็นธรรม รวมทั้งผลักดันแนวทางการประเมินมูลค่าของระบบนิเวศและการสร้างรายได้จากการอนุรักษ์ จัดสรรที่ดินให้แก่ผู้ยากไร้ กระจายการถือครองที่ดิน จัดทำฐานข้อมูลที่ดินเพื่อการบริหารจัดการอย่างเป็นระบบ การจัดเก็บภาษีที่ดินในอัตราก้าวหน้า กำหนดเขตการถือครองที่ดินที่เหมาะสม และกำหนดมาตรการป้องกันการถือครองที่ดินของคนต่างชาติ บริหารจัดการน้ำเพื่อให้เกิดความยั่งยืน บูรณาการระหว่างหน่วยงานอย่างเป็นระบบ สร้างศูนย์ข้อมูลทรัพยากรน้ำ จัดตั้งองค์กรบริหารจัดการน้ำในระดับพื้นที่ เช่น คณะกรรมการลุ่มน้ำ และองค์กรผู้นำ คู่มือทรัพยากรทางทะเลและชายฝั่ง ลดความขัดแย้งเชิงนโยบายระหว่างการพัฒนาโครงสร้างพื้นฐาน การท่องเที่ยว การประมง และวิถีชีวิตของชุมชนบริหารจัดการแร่โดยกำหนดปริมาณที่เหมาะสมในการนำแร่มาใช้ประโยชน์ คำนึงถึงความจำเป็นและมูลค่าในอนาคต บังคับใช้มาตรการควบคุมผลกระทบจากการทำเหมืองแร่ที่ก่อมลพิษต่อสภาพแวดล้อมและสุขภาพอนามัยของประชาชน

5.5.2 การส่งเสริมการบริโภคที่เป็นมิตรกับสิ่งแวดล้อม สร้างระบบหมุนเวียนวัสดุที่ใช้แล้วที่มีประสิทธิภาพ ขับเคลื่อนสู่ Zero Waste Society ผ่านมาตรการต่างๆ เช่น การปฏิรูประบบภาษีและค่าธรรมเนียมเพื่อสิ่งแวดล้อม การศึกษาเพื่อสิ่งแวดล้อม มาตรฐานและฉลากสินค้า เป็นต้น

5.5.3 การส่งเสริมการผลิต การลงทุน และการสร้างงานสีเขียว เพื่อยกระดับประเทศสู่เศรษฐกิจและสังคมที่เป็นมิตรกับสิ่งแวดล้อม พัฒนากลยุทธ์อุตสาหกรรมสีเขียว ส่งเสริมผู้ประกอบการให้สามารถปรับระบบห่วงโซ่อุปทานหรือห่วงโซ่มูลค่าที่เป็นมิตรกับสิ่งแวดล้อม (Green Supply Chain/Green Value Chain) ส่งเสริมการทำการเกษตรกรรมยั่งยืน รวมทั้งส่งเสริมภาคบริการที่มีผลกระทบต่อสิ่งแวดล้อมน้อย เพื่อให้ประเทศไทยมีศักยภาพให้มีความก้าวหน้ามากขึ้นในการขับเคลื่อนเศรษฐกิจ

5.5.4 การจัดการมลพิษและรักษาคุณภาพสิ่งแวดล้อม ด้วยการเร่งรัดการควบคุมมลพิษทั้งทางอากาศ ขยะ น้ำเสีย และของเสียอันตราย ที่เกิดจากการผลิตและบริโภค เพื่อสร้างคุณภาพสิ่งแวดล้อมที่ดีให้กับประชาชน เร่งรัดแก้ไขปัญหามลพิษการจัดการขยะเป็นลำดับแรก โดยส่งเสริมให้เกิดกลไกการค้าแยกขยะเพื่อนำกลับมาใช้ใหม่ให้มากที่สุดเร่งกำจัดขยะมูลฝอยตกค้างสะสมในสถานที่กำจัดในพื้นที่วิกฤต สร้างรูปแบบการจัดการขยะมูลฝอยและของเสียอันตรายที่เหมาะสม เน้นการแปรรูปเป็นพลังงาน สร้างวินัยของคนในชาติมุ่งสู่การจัดการที่ยั่งยืน โดยให้ความรู้แก่ประชาชน และการบังคับใช้กฎหมาย

5.5.5 การพัฒนาความร่วมมือด้านสิ่งแวดล้อมระหว่างประเทศ ผลักดันการจัดทำแผนแม่บทการบริหารจัดการทรัพยากรธรรมชาติและสิ่งแวดล้อมของอาเซียน หาแนวทางความร่วมมือกับ

อาเซียนและอนุภูมิภาคลุ่มน้ำโขงในประเด็นการขนส่งข้ามพรมแดน การเคลื่อนย้ายแรงงาน การบริหารจัดการพลังงานและการบริหารจัดการทรัพยากรธรรมชาติ

5.5.6 การเพิ่มขีดความสามารถในการปรับตัวเพื่อรองรับการเปลี่ยนแปลงสภาพภูมิอากาศและการบริหารจัดการเพื่อลดความเสี่ยงด้านภัยพิบัติ เพิ่มขีดความสามารถในการรับมือและปรับตัวต่อการเปลี่ยนแปลงสภาพภูมิอากาศ เพิ่มศักยภาพในการลดการปล่อยก๊าซเรือนกระจกให้กับทุกภาคส่วน ส่งเสริมการวิจัยและพัฒนาทางวิทยาศาสตร์ เทคโนโลยี และนวัตกรรมเพื่อลดผลกระทบและปรับตัวต่อการเปลี่ยนแปลงสภาพภูมิอากาศ พัฒนาระบบฐานข้อมูลและระบบการเตือนภัย ตลอดจนส่งเสริมความร่วมมือระหว่างประเทศด้านการเปลี่ยนแปลงสภาพภูมิอากาศและภัยพิบัติทางธรรมชาติ ให้มีความสำคัญกับการป้องกันน้ำท่วม วางแผนป้องกันเมืองและพื้นที่ชายฝั่ง พัฒนาเมืองที่สามารถปรับตัวและยืดหยุ่นต่อการเปลี่ยนแปลงสภาพภูมิอากาศ (Climate Resilience City) การให้บริการของระบบนิเวศ ส่งเสริมการลงทุนของภาคเอกชนในการรับมือภัยพิบัติโดยสร้างแนวป้องกันตามธรรมชาติ และการจัดทำแผนธุรกิจต่อเนื่อง รวมทั้งการพัฒนาระบบการจัดการภัยพิบัติให้มีประสิทธิภาพพร้อมรองรับแนวโน้มการเกิดภัยพิบัติที่รุนแรงในอนาคต

5.6 การบริหารราชการแผ่นดินที่มีประสิทธิภาพ

5.6.1 การสร้างความโปร่งใสในทุกขั้นตอนของการปฏิบัติราชการ โดยให้มีช่องทางให้ทุกภาคส่วนสามารถเข้าถึง เข้าตรวจสอบข้อมูลของภาคราชการและร้องเรียนได้ เช่น ข้อมูลการประกวดราคาจัดซื้อ จัดจ้าง โครงการของทางราชการ ข้อมูลการประมูลโครงการ ผู้ชนะการประมูลและราคาปิดประมูลข้อมูลความก้าวหน้าตามกระบวนการยุติธรรม เช่น คดีที่ไม่ดำเนินการตามหลักธรรมาภิบาล คดีทุจริตคอร์รัปชันและคดีที่ประชาชนให้ความสนใจในแต่ละยุคสมัย ฯลฯ

5.6.2 การพัฒนาบุคลากรภาครัฐ ให้มีความเป็นมืออาชีพและเพียงพอต่อการขับเคลื่อนภารกิจภาครัฐร่วมกับภาคเอกชนและภาคประชาสังคมที่เปลี่ยนแปลงไป เพื่อให้ระบบราชการเล็กกะทัดรัดแต่มีความคล่องตัวและมีประสิทธิภาพสูง

5.6.3 การสร้างรูปแบบการพัฒนา อปท. ให้เหมาะสม สามารถรับมือการเปลี่ยนแปลงทางด้านเศรษฐกิจ สังคมและสิ่งแวดล้อม รวมทั้งเป็นแกนหลักในการประสานเครือข่ายและเชื่อมโยงภาคส่วนต่างๆ ในระดับพื้นที่ได้อย่างมีประสิทธิภาพ

5.6.4 การสร้างระบบตรวจสอบ ติดตามและประเมินผลที่มีประสิทธิภาพ สร้างผลงานที่มีคุณภาพ รวดเร็วและน่าเชื่อถือ สามารถเป็นเครื่องมือให้กับคณะรัฐมนตรีประกอบการตัดสินใจในเชิงนโยบายได้ โดยเฉพาะอย่างยิ่งการติดตาม ประเมินผลโครงการใหญ่ๆ ที่มีการใช้จ่ายงบประมาณเป็นจำนวนมาก และเป็นโครงการที่มีผลกระทบในวงกว้าง

1.3 แผนพัฒนากลุ่มจังหวัด/แผนพัฒนาจังหวัด

ยุทธศาสตร์กลุ่มจังหวัดภาคกลางตอนล่าง 2 พ.ศ. 2557 - พ.ศ.2560

(จังหวัดสมุทรสาคร สมุทรสงคราม เพชรบุรี ประจวบคีรีขันธ์)

จากการวิเคราะห์ศักยภาพด้านเศรษฐกิจ สังคม ทรัพยากรธรรมชาติและสิ่งแวดล้อมของกลุ่มจังหวัดภาคกลางตอนล่าง 2 ประกอบกับการพิจารณา จากความต้องการของภาคประชาชน สภาพแวดล้อมทั้งภายในและภายนอกของ กลุ่มจังหวัด (SWOT) จากการมีส่วนร่วมของทุกภาคส่วนในกลุ่มจังหวัดได้แก่ ภาคประชาชน ภาคธุรกิจ เอกชน และภาครัฐ โดยคำนึงถึงความเชื่อมโยงสอดคล้องกับแนวนโยบายของรัฐบาล ยุทธศาสตร์ตั้งแต่ยุทธศาสตร์ระดับชาติ ยุทธศาสตร์ระดับภาค สามารถ จัดทำแผนพัฒนากลุ่มจังหวัด และกำหนดประเด็นยุทธศาสตร์ของ กลุ่มจังหวัดภาคกลางตอนล่าง 2 ได้ดังนี้

วิสัยทัศน์ของกลุ่มจังหวัดภาคกลางตอนล่าง 2

“ฐานเพื่อการลงทุนด้านอุตสาหกรรม เกษตรกรรม อาหาร และการท่องเที่ยวเชิงนิเวศ ”

ความท้าทายที่สำคัญของกลุ่มจังหวัด

- (1) ที่อยู่อาศัยของสัตว์ทะเลถูกทำลายลง จึงต้องสร้างแหล่งที่อยู่อาศัยสัตว์ทะเล (ปะการังเทียม) อย่างต่อเนื่อง เพื่อสร้างระบบนิเวศให้เกิดความยั่งยืน
- (2) ความเชื่อมโยงของการท่องเที่ยวและพื้นที่เศรษฐกิจยังไม่ครอบคลุม
- (3) พื้นที่ชายฝั่งทะเลถูกกัดเซาะเฉลี่ยปีละ 5 เมตร จึงต้องดำเนินการป้องกันและแก้ไขอย่างเร่งด่วน
- (4) แมลงศัตรูพืช (มะพร้าว) ระบาดในพื้นที่ 4 จังหวัด

พันธกิจ

- (1) สร้างและฟื้นฟูทุนธรรมชาติและทรัพยากรน้ำ เพื่อเป็นฐานในการลงทุนทางอุตสาหกรรม เกษตรกรรม และการท่องเที่ยว
- (2) สร้างระบบเชื่อมโยงแหล่งท่องเที่ยว พื้นที่เศรษฐกิจ และการค้าชายแดนสู่ AEC
- (3) ลดความรุนแรงปัญหาการกัดเซาะชายฝั่ง
- (4) หยุดการระบาดของแมลงศัตรูพืช (มะพร้าว)

เป้าประสงค์

- (1) สัตว์น้ำมีที่อยู่อาศัยและเพาะพันธุ์
- (2) ไม่มีการระบาดของแมลงศัตรูพืช (มะพร้าว)
- (3) แหล่งท่องเที่ยวและพื้นที่เศรษฐกิจมีความเชื่อมโยงเป็นระบบสู่ AEC
- (4) การกัดเซาะชายฝั่งทะเลได้รับการแก้ไขอย่างยั่งยืน

ตัวชี้วัดผลสำเร็จหลัก (Key Performance Indicators : KPI) ที่ตอบสนองต่อประเด็นความท้าทาย

- (1) จำนวนแห่งปะการังเทียม
- (2) ระยะทางก่อสร้างถนนเชื่อมโยงแหล่งท่องเที่ยวและพื้นที่เศรษฐกิจ

- (3) จำนวน MOU ความร่วมมือการท่องเที่ยวและการค้าชายแดน ณ จุดผ่านแดนถาวรไทย - เมียนมาร์
- (4) ความยาวแนวป้องกันการค้าชายฝั่งทะเล
- (5) ร้อยละที่ลดลงของพื้นที่ระบาดของศัตรูพืช (มะพร้าว)
- (6) ร้อยละของความพึงพอใจในการดำเนินงาน โครงการของกลุ่มจังหวัด

ประเด็นยุทธศาสตร์

ประเด็นยุทธศาสตร์ที่ 1 : การสร้างต้นทุนทางทรัพยากรเพื่อการลงทุน

กลยุทธ์ที่ 1.1 สร้างปะการังเทียม เพื่อเป็นแหล่งอาศัยของสัตว์น้ำ

กลยุทธ์ที่ 1.2 พัฒนาขีดความสามารถในการกำจัดแมลงศัตรูพืชและถ่ายทอดเทคโนโลยีการผลิตพืชปลอดภัยให้แก่เกษตรกร

ประเด็นยุทธศาสตร์ที่ 2 : ความเชื่อมโยงของการท่องเที่ยวและพื้นที่เศรษฐกิจคู่ AEC

กลยุทธ์ที่ 2.1 ก่อสร้างถนนเชื่อมโยงการท่องเที่ยวและพื้นที่เศรษฐกิจ

กลยุทธ์ที่ 2.2 สร้างความสัมพันธ์ทางการท่องเที่ยวและการค้า ณ จุดผ่านแดนถาวรไทย - เมียนมาร์

ประเด็นยุทธศาสตร์ที่ 3 : การกักตุนชายฝั่งทะเล

กลยุทธ์ที่ 3.1 ปักไม้ไผ่ชะลอคลื่น

กลยุทธ์ที่ 3.2 สร้างเขื่อนกันทรายและคลื่น

กลยุทธ์ที่ 3.3 เรียงหินใหญ่กันคลื่น

3) แผนยุทธศาสตร์กลุ่มจังหวัดภาคกลางตอนล่าง 2 ประจำปี พ.ศ. 2557 - พ.ศ. 2560

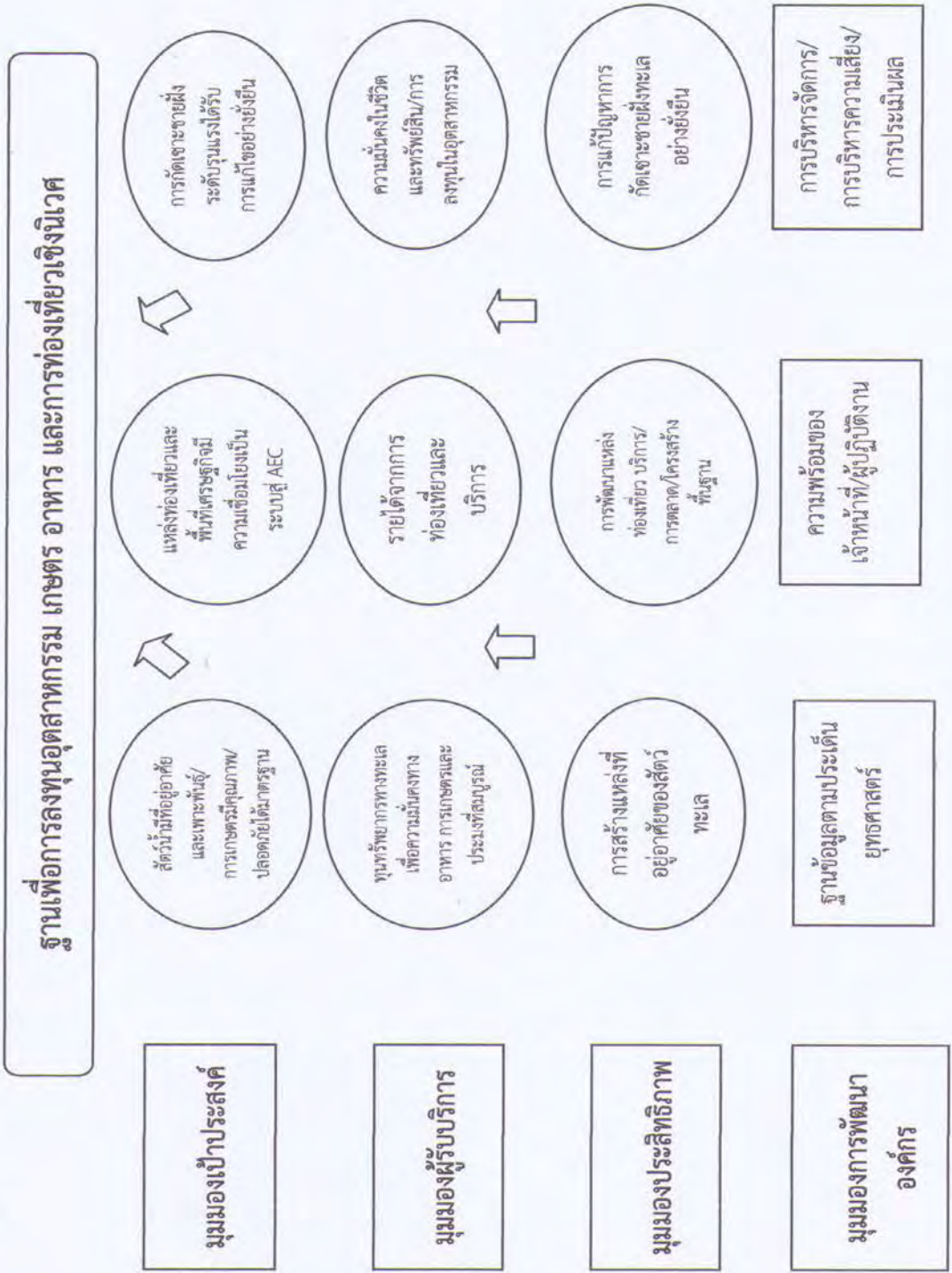

สรุปโครงสร้างยุทธศาสตร์กลุ่มจังหวัดภาคกลางตอนล่าง 2 พ.ศ. 2557 - พ.ศ. 2560

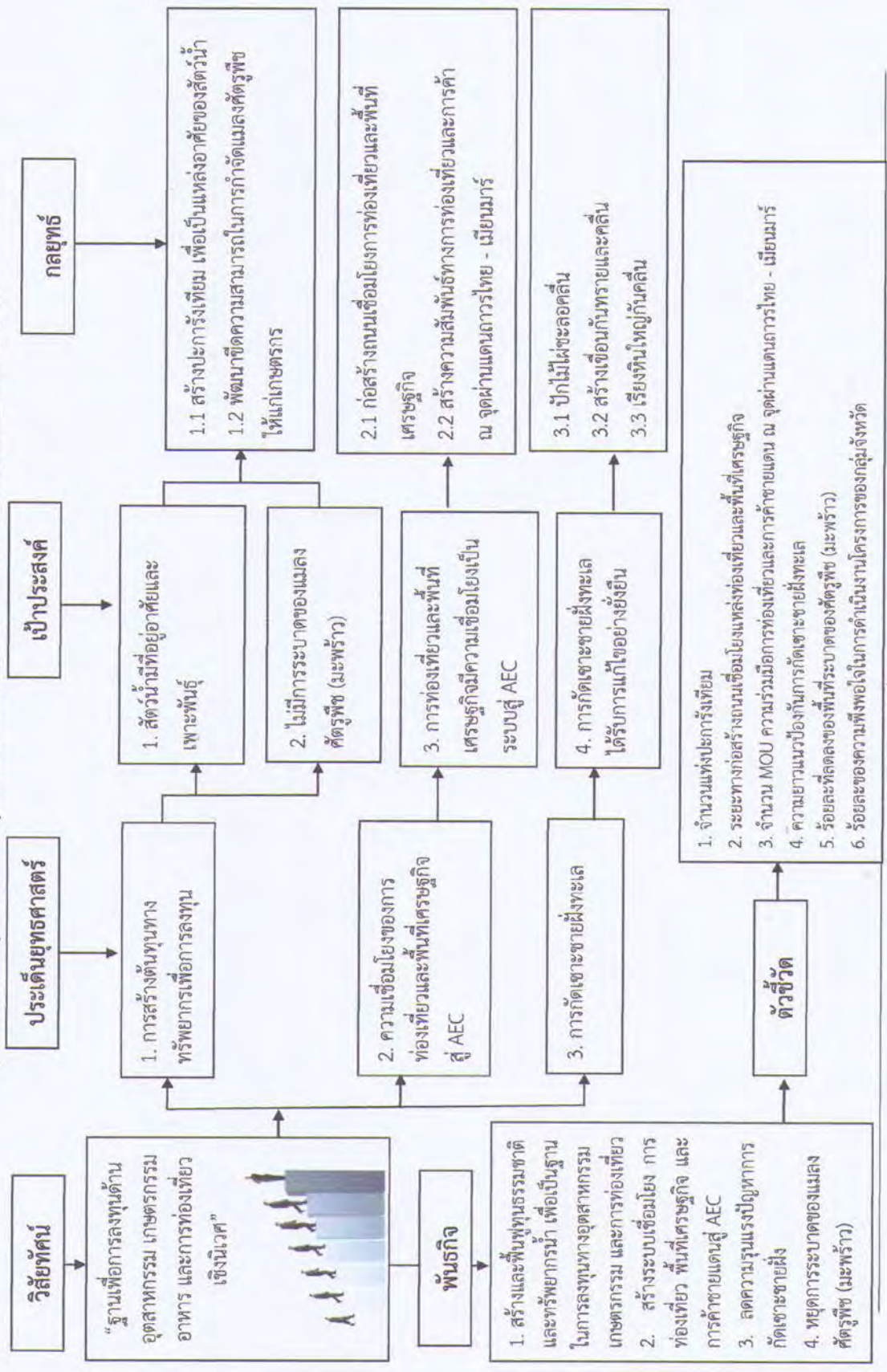

ยุทธศาสตร์การพัฒนาจังหวัดเพชรบุรี (พ.ศ.2558 - 2561)

วิสัยทัศน์

“ แหล่งผลิตอาหารคุณภาพ และเมืองท่องเที่ยวชั้นนำของ ASEAN ”

พันธกิจ

1. ผลิตอาหารที่มีคุณภาพและปลอดภัย ต่อยอด/แปรรูปเชิงสร้างสรรค์ได้
2. พัฒนาเชิงบูรณาการให้เป็นจังหวัดที่น่าอยู่อาศัยและประชาชนมีคุณภาพชีวิตที่ดี
3. ยกกระดับเป็นเมืองท่องเที่ยวชั้นนำของ ASEAN

เป้าประสงค์ร่วม

1. สินค้าเกษตร - อาหารมีคุณภาพและปลอดภัย เกิดการต่อยอด/แปรรูปสินค้าเชิงสร้างสรรค์ สามารถเพิ่มมูลค่าผลผลิตภาคการเกษตรของจังหวัด
2. เป็นจังหวัดที่น่าอยู่อาศัยและประชาชนมีคุณภาพชีวิตที่ดี
3. เป็นเมืองท่องเที่ยวชั้นนำ ASEAN โดยเฉพาะสถานที่ท่องเที่ยวเชิงนิเวศน์และเป็นแหล่งศึกษาดูงาน - การประชุมสัมมนาสำคัญระดับประเทศ

ประเด็นยุทธศาสตร์

ประเด็นยุทธศาสตร์ที่ 1 : สินค้าเกษตร – อาหารมีคุณภาพและปลอดภัย

ประเด็นยุทธศาสตร์ที่ 2 : เมืองน่าอยู่และประชาชนมีคุณภาพชีวิตที่ดี

ประเด็นยุทธศาสตร์ที่ 3 : เมืองท่องเที่ยวชั้นนำของ ASEAN และแหล่งศึกษาดูงาน - ประชุมสัมมนาสำคัญระดับประเทศ

โครงสร้างแผนพัฒนาจังหวัดเพชรบุรี (พ.ศ. ๒๕๕๘-๒๕๖๑)

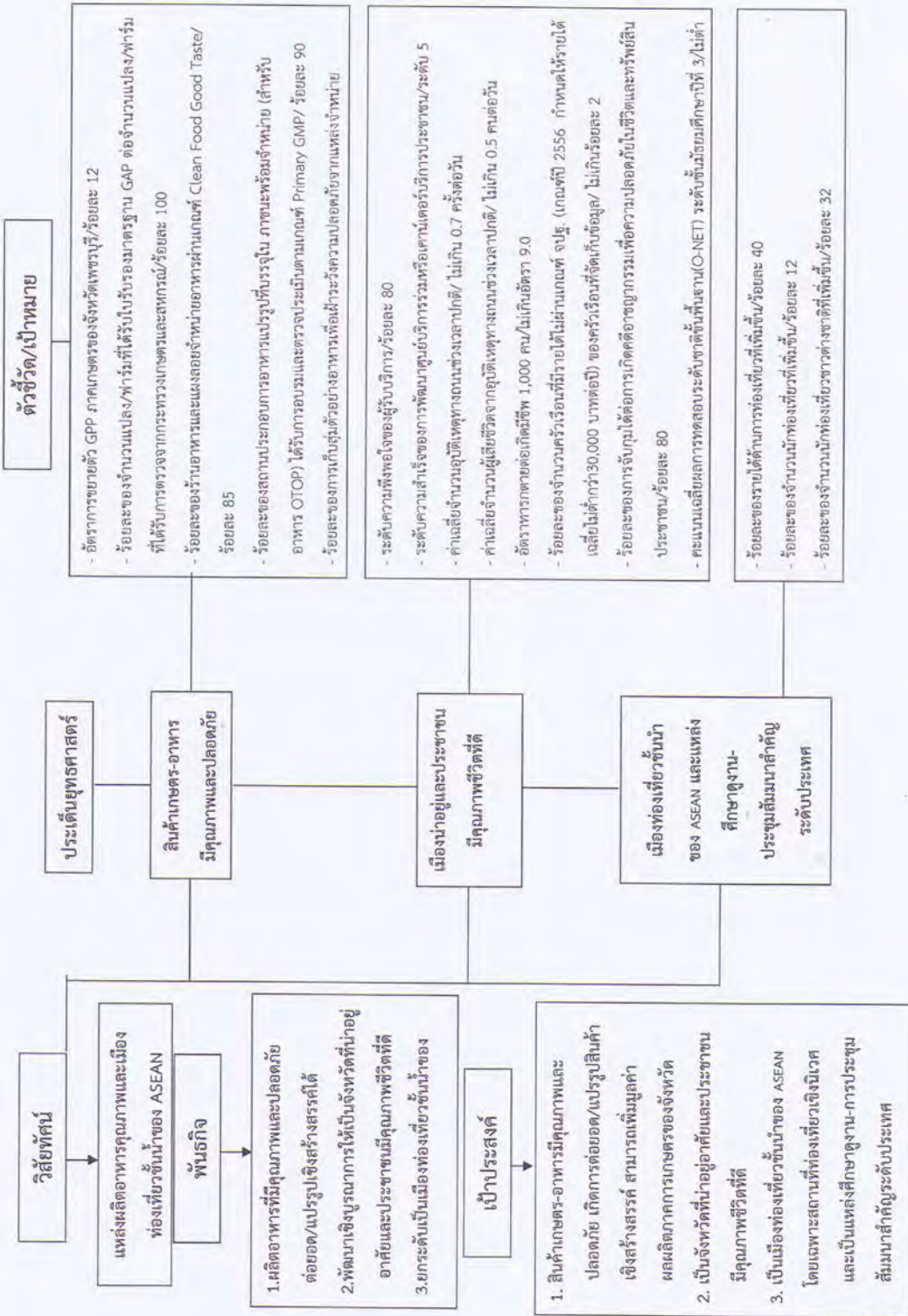

1.4 การพัฒนาขององค์กรปกครองส่วนท้องถิ่นจังหวัดเพชรบุรี

1. ยุทธศาสตร์การพัฒนาด้านโครงสร้างพื้นฐาน

แนวทางการพัฒนา

1. งานด้านคมนาคมและการขนส่ง ก่อสร้างปรับปรุงบำรุงรักษาถนน สะพาน ทางเท้า ท่อระบายน้ำ พัฒนาระบบจราจร
2. งานด้านสาธารณูปโภค พัฒนาระบบไฟฟ้า - ประปา พัฒนาแหล่งน้ำकुคลอง และระบบชลประทาน
3. งานด้านการผังเมือง ผังเมืองเฉพาะ และป้องกันการบุกรุกที่สาธารณประโยชน์

2. ยุทธศาสตร์การพัฒนาด้านการส่งเสริมคุณภาพชีวิต

แนวทางการพัฒนา

1. งานด้านการส่งเสริมเศรษฐกิจและอาชีพให้กับประชาชน
2. งานด้านสวัสดิการสังคม
3. งานด้านการศึกษา
4. งานด้านการสาธารณสุข
5. งานด้านส่งเสริมกีฬาและนันทนาการ

3. ยุทธศาสตร์การพัฒนาด้านการจัดระเบียบชุมชน สังคม และการรักษาความสงบเรียบร้อย

แนวทางการพัฒนา

1. งานด้านการรักษาความสงบเรียบร้อย
2. งานด้านป้องกันและบรรเทาสาธารณภัย
3. งานด้านแก้ไขป้องกันปัญหาเสพติด

4. ยุทธศาสตร์การพัฒนาด้านการวางแผน การส่งเสริมการลงทุน พาณิชยกรรม เศรษฐกิจพอเพียง และการท่องเที่ยว

แนวทางการพัฒนา

1. งานด้านการส่งเสริมการลงทุน
2. งานด้านการพาณิชยกรรม
3. งานด้านการส่งเสริมเศรษฐกิจพอเพียง
4. งานด้านการท่องเที่ยว

5. ยุทธศาสตร์การพัฒนาด้านการบริหารจัดการและการอนุรักษ์ทรัพยากรธรรมชาติและสิ่งแวดล้อม

แนวทางการพัฒนา

1. งานด้านการป้องกันและอนุรักษ์ทรัพยากรธรรมชาติและสิ่งแวดล้อม
2. งานด้านการจัดการขยะในชุมชน
3. งานด้านการส่งเสริมให้เกิดการผลิต การบริการ การบริโภค เป็นมิตรกับสิ่งแวดล้อม

6. ยุทธศาสตร์การพัฒนาด้านศิลปะ วัฒนธรรม จารีตประเพณี และภูมิปัญญาท้องถิ่น
แนวทางการพัฒนา

1. งานด้านการส่งเสริมเผยแพร่ ศิลปะ วัฒนธรรม จารีต ประเพณี และภูมิปัญญาท้องถิ่น
โบราณสถาน โบราณวัตถุ

7. ยุทธศาสตร์การพัฒนาระบบการการจัดการที่ดีในองค์กร และการมีส่วนร่วมของประชาชน
แนวทางการพัฒนา

1. งานด้านการพัฒนาการจัดการที่ดีในองค์กร
2. งานด้านการมีส่วนร่วมของประชาชน และการป้องกันการทุจริต
3. งานด้านการปรับปรุงและพัฒนาบุคลากรในองค์กร
4. งานด้านการปรับปรุงและพัฒนาเครื่องมือเครื่องใช้ และสถานที่ปฏิบัติงาน
5. งานด้านการส่งเสริมความรู้ ความเข้าใจเกี่ยวกับกิจการท้องถิ่น
6. งานด้านการปรับปรุงและพัฒนารายได้
7. งานด้านการส่งเสริมค่านิยม 12 ประการ

2. ยุทธศาสตร์ขององค์กรปกครองส่วนท้องถิ่น

วิสัยทัศน์ (Vision) :

**“ ใสใจการบริการ
มีบริหารจัดการที่ดี
สาธารณสุขปกคลุมทุกพื้นที่
คุณภาพชีวิตดีถ้วนหน้า ”**

พันธกิจ

1. ประชาชนได้รับความสะดวกและปลอดภัยในด้านโครงสร้างพื้นฐาน
2. จัดการศึกษาให้ได้มาตรฐาน เพื่อรองรับการพัฒนาท้องถิ่น และส่งเสริมศาสนา ศิลปะ วัฒนธรรม ประเพณีและภูมิปัญญาท้องถิ่น
3. พัฒนาสิ่งแวดล้อม และการจัดการทรัพยากร
4. ประชาชนมีคุณภาพชีวิตที่ดี และชุมชนเข้มแข็ง ประชาชนมีความมั่นคง ปลอดภัยในชีวิต และทรัพย์สิน และระบบการบริหารที่มีประสิทธิภาพ
5. ส่งเสริมการเกษตรและเศรษฐกิจ
6. การบริหาร และการบริการประชาชน

ยุทธศาสตร์การพัฒนาเทศบาลตามแผนยุทธศาสตร์การพัฒนาเทศบาล

1. ยุทธศาสตร์การพัฒนาด้านโครงสร้างพื้นฐาน

2. ยุทธศาสตร์การพัฒนาด้านการศึกษา ศาสนา วัฒนธรรมและนันทนาการ
3. ยุทธศาสตร์การพัฒนาด้านการสาธารณสุขและสิ่งแวดล้อม
4. ยุทธศาสตร์การพัฒนาด้านสวัสดิการสังคม ชุมชน และคุณภาพชีวิต
5. ยุทธศาสตร์การพัฒนาด้านการเกษตรและเศรษฐกิจ
6. ยุทธศาสตร์การพัฒนาด้านการบริหารงานและบริการ

เป้าประสงค์

1. มีระบบสาธารณสุขปโภค สาธารณูปการ ในเขตเทศบาลได้รับการพัฒนาอย่างทั่วถึง
2. มีการพัฒนาการศึกษาที่มีคุณภาพ สร้างจิตสำนึกและโอกาสในการอนุรักษ์ฟื้นฟูศาสนา และวัฒนธรรมแก่ประชาชนและเยาวชน
3. มีระบบบริการด้านสาธารณสุขและสิ่งแวดล้อมที่ดี
4. มีการสร้างความเข้มแข็งของครอบครัวและชุมชนตลอดจนการสร้างรายได้เพิ่มให้กับประชาชน ในเขตเทศบาล มีความพร้อมในการพัฒนา ความมั่นคง ความปลอดภัยในชีวิตและทรัพย์สิน และความเป็นระเบียบเรียบร้อยของบ้านเมือง
5. การเกษตรมีศักยภาพและยั่งยืน
6. มีระบบการบริหารงาน และการบริการที่มีคุณภาพ

ตัวชี้วัด

1. ประชาชนในเขตเทศบาล ร้อยละ 95 มีระบบสาธารณสุขปโภคสาธารณูปการที่ได้มาตรฐาน
2. เด็กและเยาวชน ร้อยละ 90 มีการพัฒนาการที่เหมาะสมตามช่วงวัย และเยาวชนมีกิจกรรมที่สร้างสรรค์ทำร่วมกัน
3. ประชาชนในเขตเทศบาล ร้อยละ 95 เกิดความรักและภาคภูมิใจในวัฒนธรรมและประเพณีของท้องถิ่น
4. ประชาชนในเขตเทศบาล ร้อยละ 70 มีสุขภาพแข็งแรงปราศจากโรคร้าย และสร้างมลภาวะที่ดีให้กับชุมชนได้
5. ประชาชนในเขตเทศบาล ร้อยละ 90 มีคุณภาพชีวิตที่ดีและมีความปลอดภัยในชีวิต
6. ประชาชนในเขตเทศบาล ร้อยละ 80 มีรายได้เพิ่มขึ้น และพึ่งตนเองได้มากขึ้น
7. การบริหารจัดการของเทศบาลมีผลการปฏิบัติงานที่มีประสิทธิภาพสูงขึ้นไม่น้อยกว่าร้อยละ 80

คำเป้าหมาย

1. ประชาชนในเขตเทศบาลมีระบบสาธารณสุขปโภคสาธารณูปการที่ได้มาตรฐาน
2. เด็กและเยาวชนมีการพัฒนาการที่เหมาะสมตามช่วงวัย และเยาวชนมีกิจกรรมที่สร้างสรรค์ทำร่วมกัน
3. ประชาชนในเขตเทศบาลเกิดความรักและภาคภูมิใจในวัฒนธรรมและประเพณีของท้องถิ่น
4. ประชาชนในเขตเทศบาลมีสุขภาพแข็งแรงปราศจากโรคร้าย และสร้างมลภาวะที่ดีให้กับชุมชนได้
5. ประชาชนในเขตเทศบาลมีคุณภาพชีวิตที่ดีและมีความปลอดภัยในชีวิต

6. ประชาชนในเขตเทศบาลมีรายได้เพิ่มขึ้น และพึ่งตนเองได้มากขึ้น
7. การบริหารจัดการของเทศบาลมีผลการปฏิบัติงานที่มีประสิทธิภาพสูงขึ้น

กลยุทธ์

1. ปรับปรุง และบำรุงรักษาถนน สะพาน ทางเท้า ท่อระบายน้ำ ฯลฯ
2. พัฒนาแหล่งน้ำ และระบบประปาเทศบาล
3. ขยายเขตการไฟฟ้าให้ทั่วถึงพร้อมไฟฟ้าสาธารณะ
4. จัดทำผังเมืองรวม และผังเมืองเฉพาะ
5. ส่งเสริมศักยภาพด้านการศึกษา
6. ส่งเสริมนโยบายแห่งรัฐ
7. การอนุรักษ์และส่งเสริมศิลปวัฒนธรรม ประเพณี ภูมิปัญญาท้องถิ่นกิจกรรมพระราชพิธี รัฐพิธี และความเป็นไทย
8. ส่งเสริมและพัฒนากีฬา นันทนาการ กิจกรรมเด็ก เยาวชน และประชาชน
9. พัฒนาระบบบริการสาธารณสุขให้ได้มาตรฐาน เพื่อคุณภาพชีวิตที่ดีขึ้น
10. เพิ่มความรู้ ความเข้าใจ ด้านสาธารณสุขแก่ เด็ก เยาวชน และประชาชน
11. ส่งเสริม พัฒนา สร้างจิตสำนึกในการดูแลรักษาสิ่งแวดล้อมและการจัดการทรัพยากรธรรมชาติ เพื่อการป้องกันและลดปัญหามลพิษ
12. พัฒนาระบบการจัดการขยะมูลฝอย
13. น้อมนำหลักปรัชญาของเศรษฐกิจพอเพียงเพื่อยกระดับคุณภาพชีวิตของประชาชน
14. เสริมสร้างความเข้มแข็งให้กับชุมชน
15. จัดสวัสดิการให้กับประชาชนอย่างเสมอภาคและเป็นธรรม
16. ป้องกันและแก้ไขปัญหาเสพติด
17. พัฒนาระบบการป้องกันและบรรเทาสาธารณภัย การรักษาความสงบเรียบร้อยความมั่นคงปลอดภัย ในชีวิตและทรัพย์สิน
18. ส่งเสริมการรวมกลุ่มของเกษตรกรให้เข้มแข็งเพื่อการแข่งขันด้านการตลาด
19. ส่งเสริมและสนับสนุนผลผลิตทางการเกษตรให้มีประสิทธิภาพ
20. จัดหาอาชีพเสริมเพิ่มรายได้แก่ชุมชน
21. ส่งเสริมประชาธิปไตย ความเสมอภาค สิทธิ เสรีภาพของประชาชน และการมีส่วนร่วมของประชาชนในการพัฒนาท้องถิ่น
22. พัฒนาศักยภาพในการบริหารและปฏิบัติการสำหรับบุคลากรทุกระดับ
23. พัฒนาระบบการให้บริการประชาชนอย่างเสมอภาค เกิดความพึงพอใจสูงสุด
24. พัฒนาสถานที่ปฏิบัติงานให้เหมาะสม

จุดยืนทางยุทธศาสตร์

1. การพัฒนาด้าน โครงสร้างพื้นฐาน
2. การพัฒนาด้านการศึกษา ศาสนา วัฒนธรรมและนันทนาการ
3. การพัฒนาด้านการสาธารณสุขและสิ่งแวดล้อม
4. การพัฒนาด้านสวัสดิการสังคม ชุมชน และคุณภาพชีวิต
5. การพัฒนาด้านการเกษตรและเศรษฐกิจ
6. การพัฒนาด้านการบริหารงานและบริการ

3. การวิเคราะห์เพื่อพัฒนาท้องถิ่น

3.1 การวิเคราะห์กรอบการจัดทำยุทธศาสตร์ขององค์กรปกครองส่วนท้องถิ่น

ในการจัดทำแผนพัฒนาท้องถิ่นสี่ปีของเทศบาลได้ใช้การวิเคราะห์ SWOT Analysis/Demand (Demand Analysis)/Global Demand และ Trend ปัจจัยและสถานการณ์การเปลี่ยนแปลงที่มีผลต่อการพัฒนา อย่างน้อยต้องประกอบด้วย การวิเคราะห์ศักยภาพด้านเศรษฐกิจ ด้านสังคม ด้านทรัพยากรธรรมชาติและสิ่งแวดล้อม ซึ่งมีรายละเอียดดังนี้

วิเคราะห์ปัจจัยภายในองค์กร

จุดแข็ง (Strength)	จุดอ่อน (Weakness)
1. มีโครงสร้างการแบ่งส่วนราชการชัดเจน ครอบคลุมอำนาจหน้าที่ตามภารกิจ	1. งบประมาณของ เทศบาลมีจำนวนจำกัดเมื่อเทียบกับภารกิจหน้าที่ที่ได้รับ
2. มีการแบ่งงาน/มอบหมายงานอย่างชัดเจน	2. ขาดบุคลากรที่มีความชำนาญเฉพาะทางในการปฏิบัติงาน บุคลากรรับผิดชอบงานหลายด้าน
3. ผู้บริหารท้องถิ่นสามารถกำหนดนโยบายได้ภายใต้กรอบของกฎหมาย	3. การรวมกลุ่มและการสร้างเครือข่ายมีน้อย
4. มีการมอบอำนาจการบริหารงานตามลำดับชั้น	4. มีระเบียบ/กฎหมายใหม่ๆ มีการเปลี่ยนแปลงบ่อย ทำให้การปฏิบัติงานของบุคลากรไม่ทันต่อเหตุการณ์
5. การจัดโครงการ/กิจกรรมต่างๆ มีการประสานงานประชุมปรึกษาหารือก่อนทุกครั้ง	
6. ผู้บริหารใช้พฤติกรรมการบริหารแบบครอบครัวสมาชิกในองค์กร	
7. บุคลากรมีวิธีการในการทำงานเป็นทีม	
8. มีโครงสร้างที่กำหนดให้ผู้บริหารมาจากการเลือกตั้งโดยตรงของประชาชน ทำให้การตัดสินใจของผู้บริหารสนองตอบความต้องการของประชาชนได้ตรงประเด็น	
9. เป็นหน่วยงานที่มีความใกล้ชิดประชาชนมากที่สุด	

3.2 การวิเคราะห์ปัจจัยภายนอกองค์กร

วิเคราะห์ปัจจัยภายนอกองค์กร

โอกาส (Opportunity)	อุปสรรค (Threat)
<p>1. รัฐธรรมนูญแห่งราชอาณาจักรไทย พ.ศ.2550 ให้การสนับสนุนการดำเนินงานของท้องถิ่น ไม่ว่าจะเป็นด้านเศรษฐกิจท้องถิ่น ระบบสาธารณสุข ปลอดภัย สาธารณูปการ เป็นต้น</p> <p>2. พระราชบัญญัติกำหนดแผนและขั้นตอนการกระจายอำนาจให้แก่องค์กรปกครองส่วนท้องถิ่นมีหน้าที่ในการจัดระบบบริการสาธารณะ เพื่อประโยชน์ของประชาชนในท้องถิ่น โดยที่หน่วยงานส่วนกลาง และส่วนภูมิภาค ส่งเสริมและสนับสนุนการถ่ายโอนภารกิจให้แก่เทศบาล</p> <p>3. มีโรงพยาบาลส่งเสริมสุขภาพตำบลเข้ามาร่วมบูรณาการการทำงานด้านการส่งเสริมสุขภาพผู้สูงอายุ การจัดการสุขภาพของประชาชน การควบคุม และป้องกันโรคติดต่อ</p> <p>4. มีแหล่งน้ำธรรมชาติสามารถใช้ประโยชน์ในการเกษตร</p>	<p>1. เป็นพื้นที่แอ่งกระทะ และพื้นที่ตลอดแนวของเทศบาลตำบลบ้านลาดได้ติดกับแม่น้ำเพชรบุรีทำให้เกิดน้ำท่วมในพื้นที่</p> <p>2. ปัญหาความขัดแย้งทางการเมืองภายในประเทศ ทำให้การจัดสรรงบประมาณให้แก่ท้องถิ่นล่าช้า ทำให้การกำหนดทิศทางการบริหารงาน เพื่อตอบสนองความต้องการของประชาชนไม่ทันตามที่กำหนด</p> <p>3. ไม่มีแหล่งท่องเที่ยว</p>

3.3 ความเชื่อมโยงยุทธศาสตร์การพัฒนาจังหวัดกับยุทธศาสตร์การพัฒนาของ อปท.

โครงสร้างความเชื่อมโยงแผนยุทธศาสตร์การพัฒนา (พ.ศ. 2561-2564)

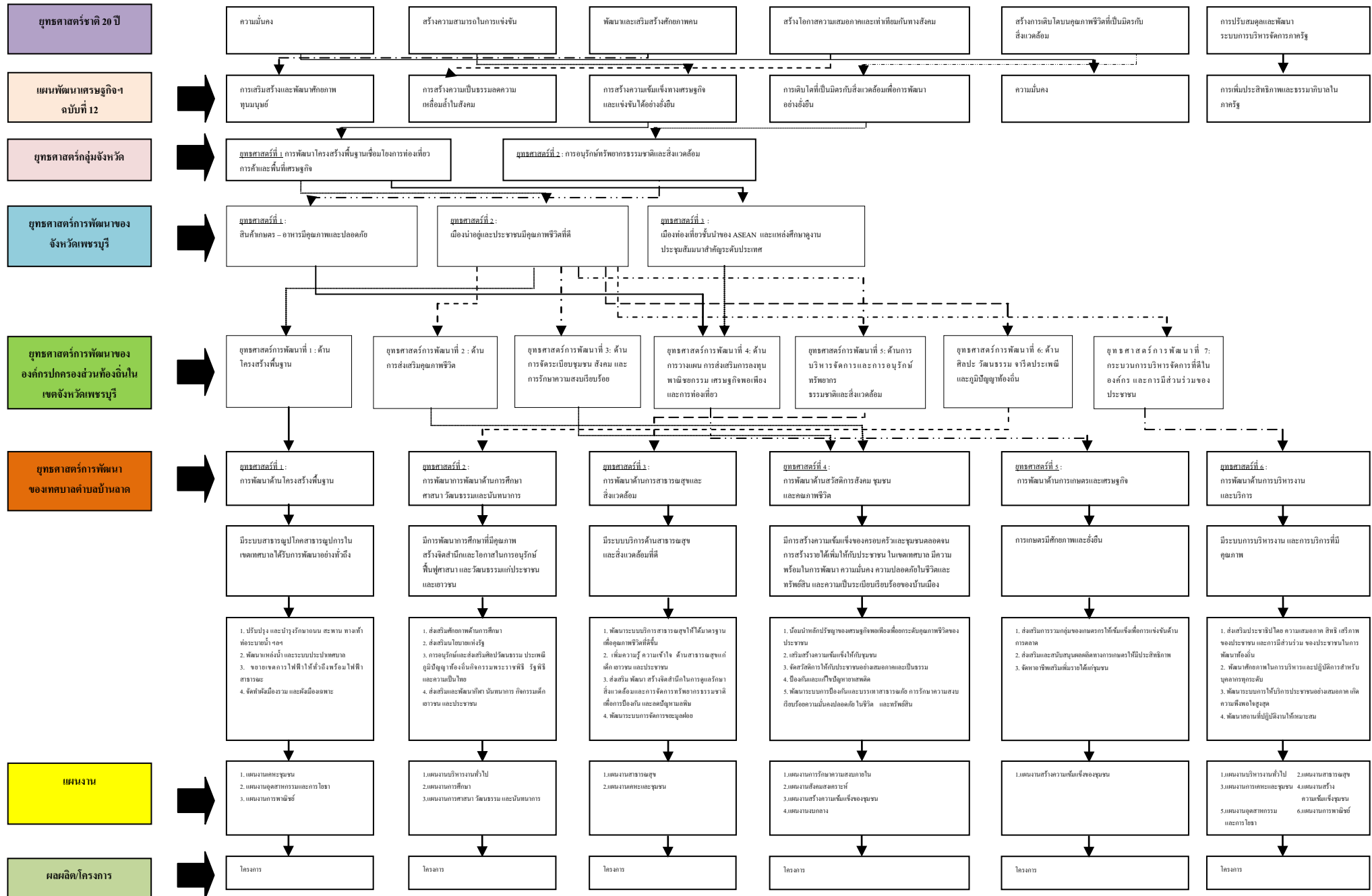

3.4 แผนผังยุทธศาสตร์

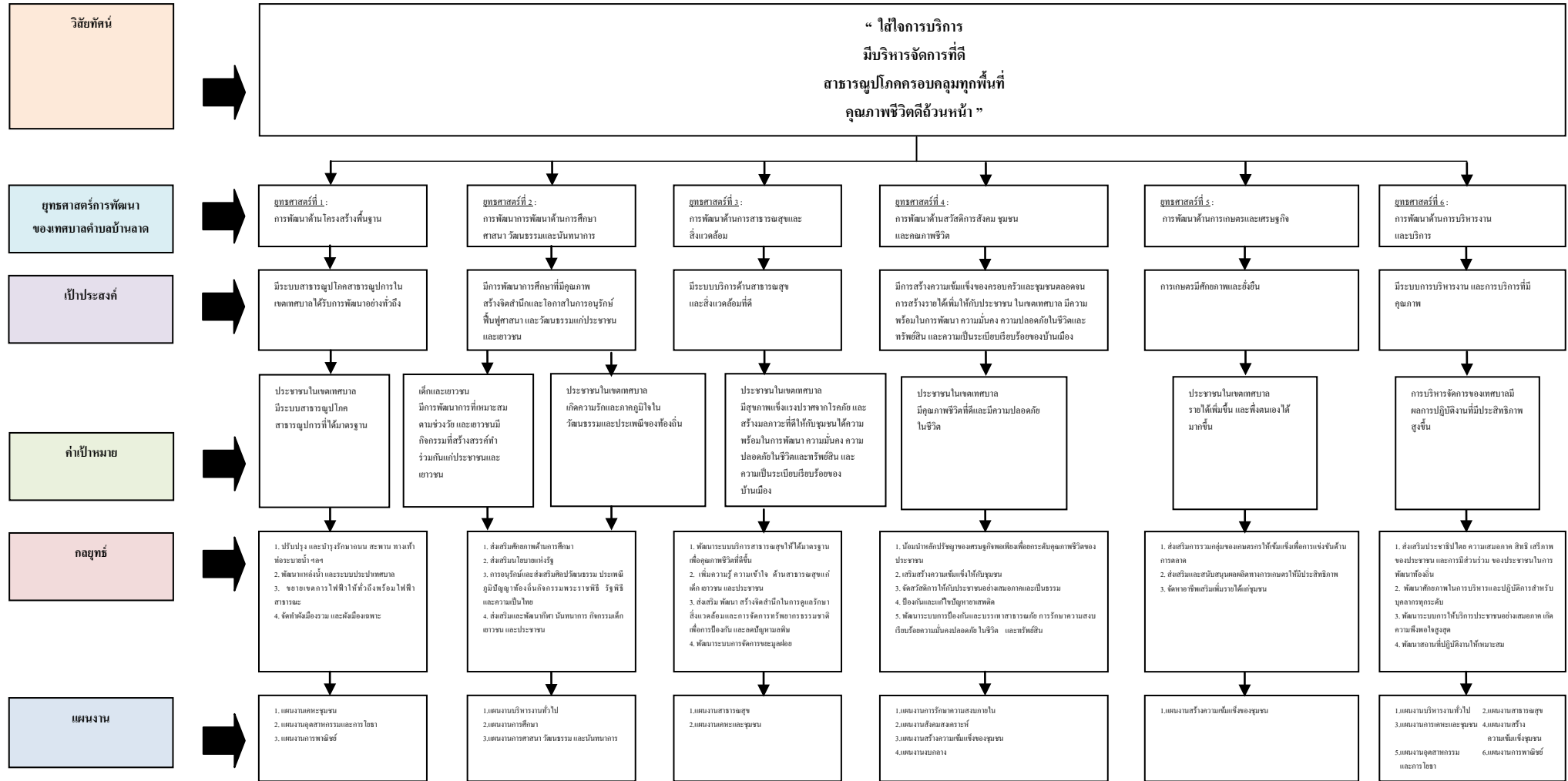

3.5 รายละเอียดยุทธศาสตร์

ความเชื่อมโยงกับยุทธศาสตร์จังหวัด	ยุทธศาสตร์ อปท. ในเขตจังหวัด	ยุทธศาสตร์ อปท.	เป้าประสงค์	ตัวชี้วัดผลผลิต/โครงการ	ค่าเป้าหมาย				ความก้าวหน้าของเป้าหมาย	กลยุทธ์	ผลผลิต/โครงการ	หน่วยงานที่รับผิดชอบ	หน่วยสนับสนุน
					61	62	63	64					
ยุทธศาสตร์ที่ 2 : เมืองน่าอยู่ และประชาชนมี คุณภาพชีวิตที่ดี	ยุทธศาสตร์การพัฒนา ที่ 1 : ด้านโครงสร้าง พื้นฐาน	ยุทธศาสตร์ที่ 1 : การพัฒนา โครงสร้างพื้นฐาน	มีระบบสาธารณูปโภค สาธารณูปการในเขต เทศบาลได้รับการพัฒนา อย่างทั่วถึง	ประชาชนในเขตเทศบาล ร้อย ละ 95 มีระบบสาธารณูปโภค สาธารณูปการที่ได้มาตรฐาน	23	24	24	24	ประชาชนในเขต เทศบาล มีระบบ สาธารณูปโภค สาธารณูปการที่ ได้มาตรฐาน เพิ่มขึ้น ร้อยละ 24 ต่อปี	1. ปรับปรุง และ บำรุงรักษาถนน สะพาน ทางเท้า ท่อระบายน้ำ ฯลฯ	โครงการก่อสร้าง ปรับปรุง และ บำรุงรักษาถนน สะพาน ทางเท้า ท่อระบายน้ำ ฯลฯ	กองช่าง	กองช่าง
										2. พัฒนาแหล่งน้ำ และระบบประปา เทศบาล	โครงการขยาย ย้าย และ เปลี่ยนท่อเมนส่ง น้ำประปา	กองการ ประปา	กองช่าง
										3. ขยายเขตการ ไฟฟ้าให้ทั่วถึง พร้อมไฟฟ้า สาธารณะ	โครงการขยาย เขตการไฟฟ้า	กองช่าง	กองช่าง
										4. จัดทำผังเมือง รวม และผังเมือง เฉพาะ	โครงการจัดทำผัง เมืองรวม	กองช่าง	กองช่าง

ความเชื่อมโยงกับยุทธศาสตร์จังหวัด	ยุทธศาสตร์ อปท. ในเขตจังหวัด	ยุทธศาสตร์ อปท.	เป้าประสงค์	ตัวชี้วัดผลผลิต/โครงการ	ค่าเป้าหมาย				ความก้าวหน้าของเป้าหมาย	กลยุทธ์	ผลผลิต/โครงการ	หน่วยงานที่รับผิดชอบ	หน่วยสนับสนุน	
					61	62	63	64						
ยุทธศาสตร์ที่ 2 : เมืองน่าอยู่และประชาชนมีคุณภาพชีวิตที่ดี	ยุทธศาสตร์การพัฒนาที่ 6: ดั น คิลปะวัฒนธรรม จารีตประเพณี และภูมิปัญญาท้องถิ่น	ยุทธศาสตร์ที่ 2 : การพัฒนาด้านการศึกษา ศาสนา วัฒนธรรมและนันทนาการ	มีการพัฒนาการศึกษาที่มีคุณภาพ สร้างจิตสำนึกและโอกาสในการอนุรักษ์ฟื้นฟูศาสนา และวัฒนธรรมแก่ประชาชนและเยาวชน	เด็กและเยาวชน ร้อยละ 90 มีการพัฒนาการที่เหมาะสมตามช่วงวัย และเยาวชนมีกิจกรรมที่สร้างสรรค์ทำร่วมกัน	22	23	23	23	เด็กและเยาวชน มีการพัฒนาการที่เหมาะสมตามช่วงวัย และเยาวชนมีกิจกรรมที่สร้างสรรค์ทำร่วมกัน	1. ส่งเสริมศักยภาพด้านการศึกษา	โครงการพัฒนา/อบรม/ส่งเสริมนักเรียนและบุคลากรของสถานศึกษา	งานการศึกษา	สำนักปลัด	
				ประชาชนในเขตเทศบาล ร้อยละ 95 เกิดความรักและภาคภูมิใจในวัฒนธรรมและประเพณีของท้องถิ่น	23	24	24	24		ประชาชนในเขตเทศบาล เกิดความรักและภาคภูมิใจในวัฒนธรรมและประเพณีของท้องถิ่น	2. ส่งเสริมนโยบายแห่งรัฐ	โครงการสนับสนุนค่าใช้จ่ายในสถานศึกษา	งานการศึกษา	สำนักปลัด
					ประชาชนในเขตเทศบาล เกิดความรักและภาคภูมิใจในวัฒนธรรมและประเพณีของท้องถิ่น	23	24	24			24	ประชาชนในเขตเทศบาล เกิดความรักและภาคภูมิใจในวัฒนธรรมและประเพณีของท้องถิ่น	3. การอนุรักษ์และส่งเสริมศิลปวัฒนธรรมประเพณี ภูมิปัญญาท้องถิ่น กิจกรรมพระราชพิธี รัฐพิธี และความเป็นไทย	โครงการส่งเสริมอนุรักษ์ศิลปวัฒนธรรมประเพณี ต่าง ๆ
4. ส่งเสริมและพัฒนากีฬานันทนาการ กิจกรรมเด็กเยาวชน และประชาชน	โครงการส่งเสริมและพัฒนากีฬานันทนาการ ต่าง ๆ	งานการศึกษา	สำนักปลัด											

ความเชื่อมโยงกับยุทธศาสตร์จังหวัด	ยุทธศาสตร์ อปท. ในเขตจังหวัด	ยุทธศาสตร์ อปท.	เป้าประสงค์	ตัวชี้วัดผลผลิต/โครงการ	ค่าเป้าหมาย				ความก้าวหน้าของเป้าหมาย	กลยุทธ์	ผลผลิต/โครงการ	หน่วยงานที่รับผิดชอบ	หน่วยสนับสนุน
					61	62	63	64					
ยุทธศาสตร์ที่ 2 : เมืองน่าอยู่และประชาชนมีคุณภาพชีวิตที่ดี	ยุทธศาสตร์การพัฒนาที่ 5: ด้านการบริหารจัดการและสาธารณสุขที่รักษาดีและสิ่งแวดล้อม	ยุทธศาสตร์ที่ 3 : การพัฒนาด้านการสาธารณสุขและสิ่งแวดล้อม	มีระบบบริการด้านสาธารณสุขและสิ่งแวดล้อมที่ดี	ประชาชนในเขตเทศบาล ร้อยละ 70 มีสุขภาพแข็งแรงปราศจากโรคภัย และสร้างมลภาวะที่ดีให้กับชุมชนได้	17	18	18	18	ประชาชนในเขตเทศบาล มีสุขภาพแข็งแรงปราศจากโรคภัย และสร้างมลภาวะที่ดีให้กับชุมชนได้ ร้อยละ 18 ต่อปี	1. พัฒนาระบบบริการสาธารณสุขให้ได้มาตรฐาน เพื่อคุณภาพชีวิตที่ดีขึ้น	โครงการบริการสาธารณสุขให้ได้มาตรฐาน เพื่อคุณภาพชีวิตที่ดีขึ้น	กองสาธารณสุขฯ ๑	กองสาธารณสุขฯ ๑
										2. เพิ่มความรู้ความเข้าใจ ด้านสาธารณสุขแก่เด็กเยาวชน และประชาชน	โครงการเพิ่มความรู้อย่างเข้าใจ ด้านสาธารณสุขแก่ เด็กเยาวชน และประชาชน	กองสาธารณสุขฯ ๑	กองสาธารณสุขฯ ๑
										3. ส่งเสริม พัฒนาสร้างจิตสำนึกในการดูแลรักษาสิ่งแวดล้อมและการจัดการทรัพยากรธรรมชาติ เพื่อการป้องกันและลดปัญหามลพิษ	โครงการรักษาสิ่งแวดล้อมและการจัดการทรัพยากรธรรมชาติ เพื่อการป้องกันและลดปัญหามลพิษ	กองสาธารณสุขฯ ๑	กองสาธารณสุขฯ ๑
										4. พัฒนาระบบการจัดการขยะมูลฝอย	โครงการจัดการขยะมูลฝอย	กองสาธารณสุขฯ ๑	กองสาธารณสุขฯ ๑

ความเชื่อมโยงกับยุทธศาสตร์จังหวัด	ยุทธศาสตร์ อปท. ในเขตจังหวัด	ยุทธศาสตร์ อปท.	เป้าประสงค์	ตัวชี้วัดผลผลิต/โครงการ	ค่าเป้าหมาย				ความก้าวหน้าของเป้าหมาย	กลยุทธ์	ผลผลิต/โครงการ	หน่วยงานที่รับผิดชอบ	หน่วยสนับสนุน
					61	62	63	64					
ยุทธศาสตร์ที่ 2 : เมืองน่าอยู่และประชาชนมีคุณภาพชีวิตที่ดี	ยุทธศาสตร์การพัฒนาที่ 2 : ด้านการส่งเสริมคุณภาพชีวิต	ยุทธศาสตร์ที่ 4 : การพัฒนาด้านสวัสดิการสังคม ชุมชน และคุณภาพชีวิต	มีการสร้างความเข้มแข็งของครอบครัวและชุมชน ตลอดจนการสร้างรายได้เพิ่มให้กับประชาชน ในเขตเทศบาล มีความพร้อมในการพัฒนาความมั่นคง ความปลอดภัยในชีวิตและทรัพย์สิน และความเป็นระเบียบเรียบร้อยของบ้านเมือง	ประชาชนในเขตเทศบาล ร้อยละ 90 มีคุณภาพชีวิตที่ดีและมีความปลอดภัยในชีวิต	22	23	23	23	ประชาชนในเขตเทศบาล มีคุณภาพชีวิตที่ดีและมีความปลอดภัยในชีวิต ร้อยละ 23 ต่อปี	1. น้อมนำหลักปรัชญาของเศรษฐกิจพอเพียงเพื่อยกระดับคุณภาพชีวิตของประชาชน	โครงการปรัชญาของเศรษฐกิจพอเพียง	งานพัฒนาชุมชน	สำนักปลัด
										2. เสริมสร้างความเข้มแข็งให้กับชุมชน	โครงการเสริมสร้างสัมพันธภาพของสมาชิกในครอบครัว	งานพัฒนาชุมชน	สำนักปลัด
											โครงการเสริมสร้างและพัฒนาศักยภาพเด็กและเยาวชน	งานพัฒนาชุมชน	สำนักปลัด
										3. จัดสวัสดิการให้กับประชาชนอย่างเสมอภาคและเป็นธรรม	โครงการสนับสนุนเบี้ยยังชีพ	งานพัฒนาชุมชน	สำนักปลัด
	4. ป้องกันและแก้ไขปัญหาเสพติด	โครงการป้องกันและแก้ไขปัญหาเสพติดต่าง ๆ	งานป้องกันฯ กองสาธารณสุข	สำนักปลัด กองสาธารณสุข									

ความเชื่อมโยงกับยุทธศาสตร์จังหวัด	ยุทธศาสตร์ อปท. ในเขตจังหวัด	ยุทธศาสตร์ อปท.	เป้าประสงค์	ตัวชี้วัดผลผลิต/โครงการ	ค่าเป้าหมาย				ความก้าวหน้าของเป้าหมาย	กลยุทธ์	ผลผลิต/โครงการ	หน่วยงานที่รับผิดชอบ	หน่วยสนับสนุน
					61	62	63	64					
										5. พัฒนาระบบการป้องกันและบรรเทาสาธารณภัย การรักษาความสงบเรียบร้อย ความมั่นคงปลอดภัย ในชีวิตและทรัพย์สิน	โครงการป้องกันและบรรเทาสาธารณภัยต่าง ๆ	งานป้องกันฯ	สำนักปลัด
ยุทธศาสตร์ที่ 1 : สินค้าเกษตร - อาหารมีคุณภาพและปลอดภัย	ยุทธศาสตร์การพัฒนาที่ 4: ด้านการวางแผนการส่งเสริมการลงทุน พาณิชยกรรม เศรษฐกิจพอเพียง และการท่องเที่ยว	ยุทธศาสตร์ที่ 5 : การพัฒนาด้านการเกษตรและเศรษฐกิจ	การเกษตรมีศักยภาพและยั่งยืน	ประชาชนในเขตเทศบาล ร้อยละ 80 มีรายได้เพิ่มขึ้น และพึ่งตนเองได้มากขึ้น	20	20	20	20	ประชาชนในเขตเทศบาล มีรายได้เพิ่มขึ้น และพึ่งตนเองได้มากขึ้น ร้อยละ 20 ต่อปี	1. ส่งเสริมการรวมกลุ่มของเกษตรกรให้เข้มแข็งเพื่อการแข่งขันด้านการตลาด	โครงการส่งเสริมการรวมกลุ่มของเกษตรกรต่าง ๆ	งานพัฒนาชุมชน	สำนักปลัด
										2. ส่งเสริมและสนับสนุนผลผลิตทางการเกษตรให้มีประสิทธิภาพ	โครงการส่งเสริมและสนับสนุนผลผลิตทางการเกษตรต่าง ๆ	งานพัฒนาชุมชน	สำนักปลัด
										3. จัดหาอาชีพเสริมเพิ่มรายได้แก่ชุมชน	โครงการส่งเสริมอาชีพ ให้แก่ชุมชน	งานพัฒนาชุมชน	สำนักปลัด

ความเชื่อมโยงกับยุทธศาสตร์จังหวัด	ยุทธศาสตร์ อปท. ในเขตจังหวัด	ยุทธศาสตร์ อปท.	เป้าประสงค์	ตัวชี้วัดผลผลิต/โครงการ	ค่าเป้าหมาย				ความก้าวหน้าของเป้าหมาย	กลยุทธ์	ผลผลิต/โครงการ	หน่วยงานที่รับผิดชอบ	หน่วยสนับสนุน
					61	62	63	64					
ยุทธศาสตร์ที่ 2 : เมื่อนำอยู่และประชาชนมีคุณภาพชีวิตที่ดี	ยุทธศาสตร์การพัฒนาที่ 7: กระบวนการบริหารจัดการที่ดีในองค์กร และการมีส่วนร่วมของประชาชน	ยุทธศาสตร์ที่ 6 : การพัฒนาด้านการบริหารงานและบริการ	มีระบบการบริหารงานและการบริการที่มีคุณภาพ	การบริหารจัดการของเทศบาลมีผลการปฏิบัติงานที่มีประสิทธิภาพสูงขึ้นไม่น้อยกว่าร้อยละ 80	20	20	20	20	การบริหารจัดการของเทศบาลมีผลการปฏิบัติงานที่มีประสิทธิภาพสูงขึ้นไม่น้อยกว่าร้อยละ 20 ต่อปี	1. ส่งเสริมประชาธิปไตย ความเสมอภาค สิทธิ เสรีภาพของประชาชน และการมีส่วนร่วมของประชาชนในการพัฒนาท้องถิ่น	โครงการและกิจกรรมการมีส่วนร่วมของประชาชนในการพัฒนาท้องถิ่น	ทุกส่วน	
										2. พัฒนาศักยภาพในการบริหารและปฏิบัติการสำหรับบุคลากรทุกระดับ	โครงการอบรมให้ความรู้แก่บุคลากรของเทศบาล	งานบุคลากร	สำนักปลัด
										3. พัฒนาระบบการให้บริการประชาชนอย่างเสมอภาค เกิดความพึงพอใจสูงสุด	โครงการอบรมให้ความรู้เกี่ยวกับกฎหมายภาษีท้องถิ่น	กองคลัง	กองคลัง

ความเชื่อมโยงกับ ยุทธศาสตร์จังหวัด	ยุทธศาสตร์ อปท. ในเขต จังหวัด	ยุทธศาสตร์ อปท.	เป้าประสงค์	ตัวชี้วัดผลผลิต/โครงการ	ค่าเป้าหมาย				ความก้าวหน้าของ เป้าหมาย	กลยุทธ์	ผลผลิต/โครงการ	หน่วยงานที่ รับผิดชอบ	หน่วย สนับสนุน
					61	62	63	64					
										5. จัดหาอุปกรณ์ ที่จำเป็นต่อการ ปฏิบัติงาน	โครงการจัดหา เครื่องมือ เครื่องใช้ อุปกรณ์ในการ ปฏิบัติงาน	ทุกส่วน	

ส่วนที่ 4

การนำแผนพัฒนาท้องถิ่นปีไปสู่การปฏิบัติ

1. ยุทธศาสตร์การพัฒนาและแผนงาน

ที่	ยุทธศาสตร์	ด้าน	แผนงาน	หน่วยงาน รับผิดชอบหลัก	หน่วยงาน สนับสนุน
1	ยุทธศาสตร์การพัฒนา ด้านโครงสร้างพื้นฐาน	บริการชุมชนและ สังคม	แผนงานเคหะชุมชน	กองช่าง	เทศบาล ตำบล บ้านลาด
		การเศรษฐกิจ	แผนงานอุตสาหกรรม และการโยธา	กองช่าง	
		การเศรษฐกิจ	แผนงานการพาณิชย์	กองการประปา	
2	ยุทธศาสตร์การพัฒนา ด้านการศึกษา ศาสนา วัฒนธรรมและ นันทนาการ	บริหารทั่วไป	แผนงานบริหารงาน ทั่วไป	สำนักปลัด	
		บริการชุมชนและ สังคม	แผนงานการศึกษา	สำนักปลัด	
		บริการชุมชนและ สังคม	แผนงานการศาสนา วัฒนธรรม และ นันทนาการ	สำนักปลัด	
3	ยุทธศาสตร์การพัฒนา ด้านการสาธารณสุขและ สิ่งแวดล้อม	บริการชุมชนและ สังคม	แผนงานสาธารณสุข	กองสาธารณสุข	
		บริการชุมชนและ สังคม	แผนงานเคหะและ ชุมชน	กองสาธารณสุข	
4	ยุทธศาสตร์การพัฒนา ด้านสวัสดิการสังคม ชุมชน และคุณภาพชีวิต	บริหารทั่วไป	แผนงานการรักษาความ สงบภายใน	สำนักปลัด	
		บริการชุมชนและ สังคม	แผนงานสังคม สงเคราะห์	สำนักปลัด	
		บริการชุมชนและ สังคม	แผนงานสร้างความ เข้มแข็งของชุมชน	สำนักปลัด	
		การดำเนินงาน	แผนงานบกลาง	สำนักปลัด	

ที่	ยุทธศาสตร์	ด้าน	แผนงาน	หน่วยงาน รับผิดชอบหลัก	หน่วยงาน สนับสนุน
5	ยุทธศาสตร์การพัฒนา ด้านการเกษตรและ เศรษฐกิจ	บริการชุมชนและ สังคม	แผนงานสร้างความ เข้มแข็งของชุมชน	สำนักปลัด	
6	ยุทธศาสตร์การพัฒนา ด้านการบริหารงานและ บริการ	บริหารทั่วไป	แผนงานบริหารงาน ทั่วไป	สำนักปลัด	
		บริการชุมชนและ สังคม	แผนงานสาธารณสุข	กองสาธารณสุข	
		บริการชุมชนและ สังคม	แผนงานเคหะและ ชุมชน	กองสาธารณสุข	
		บริการชุมชนและ สังคม	แผนงานสร้างความ เข้มแข็งของชุมชน	สำนักปลัด	
		การเศรษฐกิจ	แผนงานอุตสาหกรรม และการโยธา	กองช่าง	
		การเศรษฐกิจ	แผนงานการพาณิชย์	กองการประปา	

2. บัญชีโครงการพัฒนาท้องถิ่น

แบบ ผ.07

บัญชีสรุปโครงการพัฒนา
แผนพัฒนาท้องถิ่นสี่ปี (พ.ศ.2561 - 2564)
เทศบาลตำบลบ้านลาด

ยุทธศาสตร์	ปี 2561		ปี 2562		ปี 2563		ปี 2564		รวม 4 ปี	
	จำนวนโครงการ	งบประมาณ (บาท)	จำนวนโครงการ	งบประมาณ (บาท)	จำนวนโครงการ	งบประมาณ (บาท)	จำนวนโครงการ	งบประมาณ (บาท)	จำนวนโครงการ	งบประมาณ (บาท)
1. ยุทธศาสตร์การพัฒนาด้านโครงสร้างพื้นฐาน										
1.1 แผนงานเลหะชุมชน	17	11,702,500.00	16	7,302,200.00	17	5,107,400.00	12	9,187,000.00	62	33,299,100.00
1.2 แผนงานอุตสาหกรรมและการโยธา	10	81,650,000.00	9	30,823,200.00	13	63,820,000.00	6	20,980,000.00	38	197,273,200.00
1.3 แผนงานการพาณิชย์	3	300,000.00	3	300,000.00	3	300,000.00	3	300,000.00	12	1,200,000.00
รวม	30	93,652,500.00	28	38,425,400.00	33	69,227,400.00	21	30,467,000.00	112	231,772,300.00
2. ยุทธศาสตร์การพัฒนาด้านการศึกษา ศาสนา วัฒนธรรมและนันทนาการ										
2.1 แผนงานบริหารงานทั่วไป	2	40,000.00	2	40,000.00	2	40,000.00	2	40,000.00	8	160,000.00
2.2 แผนงานการศึกษา	1	60,000.00	2	90,000.00	2	350,000.00	0	0.00	5	500,000.00
2.3 แผนงานการศึกษา วัฒนธรรม และนันทนาการ	14	1,611,000.00	14	1,611,000.00	14	1,611,000.00	14	1,611,000.00	56	6,444,000.00
รวม	17	1,711,000.00	18	1,741,000.00	18	2,001,000.00	16	1,651,000.00	69	7,104,000.00

ยุทธศาสตร์	ปี 2561		ปี 2562		ปี 2563		ปี 2564		รวม 4 ปี	
	จำนวนโครงการ	งบประมาณ (บาท)	จำนวนโครงการ	งบประมาณ (บาท)	จำนวนโครงการ	งบประมาณ (บาท)	จำนวนโครงการ	งบประมาณ (บาท)	จำนวนโครงการ	งบประมาณ (บาท)
3. ยุทธศาสตร์การพัฒนาด้านการสาธารณสุขและสิ่งแวดล้อม										
3.1 แผนงานสาธารณสุข	16	780,000.00	16	780,000.00	16	780,000.00	16	780,000.00	64	3,120,000.00
3.2 แผนงานเคหะและชุมชน	9	460,000.00	9	460,000.00	9	460,000.00	9	460,000.00	36	1,840,000.00
รวม	25	1,240,000.00	25	1,240,000.00	25	1,240,000.00	25	1,240,000.00	100	4,960,000.00
4. ยุทธศาสตร์การพัฒนาด้านสวัสดิการสังคมชุมชน และคุณภาพชีวิต										
4.1 แผนงานการรักษาความสงบภายใน	12	1,767,500.00	12	1,767,500.00	12	1,767,500.00	12	1,767,500.00	48	7070000
4.2 แผนงานสังคมสงเคราะห์	2	200,000.00	2	200,000.00	2	200,000.00	2	200,000.00	8	800000
4.3 แผนงานสร้างความเข้มแข็งของชุมชน	10	262,750.00	10	262,750.00	10	262,750.00	10	262,750.00	40	1051000
4.4 แผนงานงบบกลาง	2	6,020,000.00	2	6,020,000.00	2	6,020,000.00	2	6,020,000.00	8	24080000
รวม	26	8,250,250.00	26	8,250,250.00	26	8,250,250.00	26	8,250,250.00	104	33,001,000.00
5. ยุทธศาสตร์การพัฒนาด้านการเกษตรและเศรษฐกิจ										
5.1 แผนงานสร้างความเข้มแข็งของชุมชน	3	250,000.00	3	250,000.00	3	250,000.00	3	250,000.00	12	1,000,000.00
รวม	3	250,000.00	3	250,000.00	3	250,000.00	3	250,000.00	12	1,000,000.00
6. ยุทธศาสตร์การพัฒนาด้านการบริหารงานและบริการ										
6.1 แผนงานบริหารงานทั่วไป	10	1,075,000.00	10	1,075,000.00	10	1,075,000.00	10	1,075,000.00	40	4,300,000.00
6.2 แผนงานสาธารณสุข	1	1,000,000.00	1	1,000,000.00	1	1,000,000.00	1	1,000,000.00	4	4,000,000.00
6.3 แผนงานเคหะและชุมชน	1	1,980,000.00	1	1,980,000.00	1	1,980,000.00	1	1,980,000.00	4	7,920,000.00

ยุทธศาสตร์	ปี 2561		ปี 2562		ปี 2563		ปี 2564		รวม 4 ปี	
	จำนวนโครงการ	งบประมาณ (บาท)	จำนวนโครงการ	งบประมาณ (บาท)	จำนวนโครงการ	งบประมาณ (บาท)	จำนวนโครงการ	งบประมาณ (บาท)	จำนวนโครงการ	งบประมาณ (บาท)
6.4 แผนงานสร้างความเข้มแข็งของชุมชน	2	430,000.00	2	430,000.00	2	430,000.00	2	430,000.00	8	1,720,000.00
6.5 แผนงานอุตสาหกรรมและการโยธา	1	400,000.00	2	1,389,000.00	5	910,000.00	0	0.00	8	2,699,000.00
6.6 แผนงานการพาณิชย์	1	100,000.00	1	100,000.00	1	100,000.00	1	100,000.00	4	400,000.00
รวม	16	4,985,000.00	17	5,974,000.00	20	5,495,000.00	15	4,585,000.00	68	21,039,000.00
รวมทั้งสิ้น	117	110,088,750.00	117	55,880,650.00	125	86,463,650.00	106	46,443,250.00	465	298,876,300.00

รายละเอียดโครงการพัฒนา

แผนพัฒนาท้องถิ่นสี่ปี (พ.ศ. 2561 - 2564)

สำหรับ องค์กรปกครองส่วนท้องถิ่นดำเนินการเอง

เทศบาลตำบลบ้านลาด

ยุทธศาสตร์จังหวัดที่ 2 เมื่อนำอยู่และประชาชนมีคุณภาพชีวิตที่ดี

- ยุทธศาสตร์การพัฒนาของ อปท.ในเขตจังหวัดที่ 1 โครงสร้างพื้นฐาน

1. ยุทธศาสตร์พัฒนาด้านโครงสร้างพื้นฐาน

1.1 แผนงานเคหะและชุมชน

ที่	โครงการ	วัตถุประสงค์	เป้าหมาย (ผลผลิตของโครงการ)	งบประมาณและที่มา				ตัวชี้วัด (KPI)	ผลลัพธ์ ที่คาดว่าจะได้รับ	หน่วยงานที่ รับผิดชอบ
				ปี 2561 (บาท)	ปี 2562 (บาท)	ปี 2563 (บาท)	ปี 2564 (บาท)			
	หมู่ที่ 1									
1	ปรับปรุงทางเชื่อมถนนบริเวณ ซอย 18 หมู่ที่ 1	เพื่อความสะดวกสบายในการ	โดยทำการลาดยางแอสฟัลต์ติกคอนกรีต	100,000				ร้อยละครัวเรือน	ประชาชนผู้ใช้เส้นทาง	กองช่าง
	ตำบลบ้านลาด อำเภอบ้านลาด จังหวัดเพชรบุรี	สัญจรของผู้ใช้เส้นทาง	ผิวจราจร หนาเฉลี่ย 0.05 เมตร มีพื้นที่ ไม่น้อยกว่า 200.00 ตารางเมตร (ตามแบบแปลนเทศบาลตำบลบ้าน ลาดกำหนด)					ที่ใช้การคมนาคม	สัญจรมีความสะดวก สบายในการสัญจร เพิ่มมากขึ้น	
2	ก่อสร้างถนน คสล. ทางเข้าบ้านนางเจือใจ สมบุญ	เพื่อความสะดวกสบายในการ	โดยเทคอนกรีตกว้าง 2.50 เมตร	187,500				ร้อยละครัวเรือน	ประชาชนผู้ใช้เส้นทาง	กองช่าง
	หมู่ที่ 1 ตำบลบ้านลาด อำเภอบ้านลาด จังหวัดเพชรบุรี	สัญจรของผู้ใช้เส้นทาง	ยาว 150.00 เมตร หนา 0.15 เมตร หรือ พื้นที่ไม่น้อยกว่า 375 ตร.ม. (ตามแบบแปลนเทศบาลตำบลบ้าน ลาดกำหนด)					ที่ใช้การคมนาคม	สัญจรมีความสะดวก สบายในการสัญจร เพิ่มมากขึ้น	

ที่	โครงการ	วัตถุประสงค์	เป้าหมาย (ผลผลิตของโครงการ)	งบประมาณและที่มา				ตัวชี้วัด (KPI)	ผลลัพธ์ ที่คาดว่าจะได้รับ	หน่วยงานที่ รับผิดชอบ
				ปี 2561 (บาท)	ปี 2562 (บาท)	ปี 2563 (บาท)	ปี 2564 (บาท)			
3	ติดตั้งประตุน้ำ บริเวณปากท่อระบายน้ำสุดถนน	เพื่อป้องกันปัญหาน้ำท่วมขัง	โดยติดตั้งประตุน้ำ ขนาด \varnothing 0.80 ม.	80,000				ร้อยละครัวเรือน	น้ำไม่ท่วมขังบริเวณ	กองช่าง
	ร้านแม่ลาว หมู่ที่ 1 ตำบลบ้านลาด อำเภอบ้านลาด	ในพื้นที่	(ตามแบบแปลนเทศบาลตำบลบ้าน					ที่ใช้การคมนาคม	พื้นที่ดังกล่าว	
	จังหวัดเพชรบุรี		ลาดกำหนด)							
4	ฝังก่อระบายน้ำ บริเวณบ้านเลขที่ 80 - 81	เพื่อป้องกันปัญหาน้ำท่วมขัง	โดยฝังก่อ คสล. ขนาด \varnothing 0.40 ม.	40,000				ร้อยละครัวเรือน	น้ำไม่ท่วมขังบริเวณ	กองช่าง
	หมู่ที่ 1 ตำบลบ้านลาด อำเภอบ้านลาด	ในพื้นที่	ยาว 26.00 ม.					ที่ใช้การคมนาคม	พื้นที่ดังกล่าว	
	จังหวัดเพชรบุรี		(ตามแบบแปลนเทศบาลตำบลบ้าน							
			ลาดกำหนด)							
5	ก่อสร้างถนน คสล. บริเวณหมู่บ้าน	เพื่ออำนวยความสะดวกในการ	โดยทำการเทคอนกรีต กว้าง 6.00 ม.	858,000				ร้อยละครัวเรือน	ประชาชนได้รับ	กองช่าง
	อาจารย์ประมวล สุสุทธิ หมู่ที่ 1 ตำบลบ้านลาด	คมนาคมสำหรับประชาชนในเขต	ยาว 260.00 ม. หน้า 0.15 ม. หรือมี					ที่ใช้การคมนาคม	ความสะดวก	
	อำเภอบ้านลาด จังหวัดเพชรบุรี	พื้นที่รับผิดชอบของเทศบาล	พื้นที่ไม่น้อยกว่า 1,560.00 ตร.ม.						ในการสัญจร	
			(ตามแบบแปลนเทศบาลตำบลบ้าน							
			ลาดกำหนด)							
6	ฝังก่อระบายน้ำคสล.จากบ้าน อ.เจ็โจ สมบุญ	เพื่อป้องกันปัญหาน้ำท่วมขัง	โดยฝังก่อ คสล. \varnothing 0.40 เมตร		822,000			ร้อยละครัวเรือน	น้ำไม่ท่วมขังบริเวณ	กองช่าง
	สิงถนนบ้านนายไพฑูรย์ พิทยาพันธ์ หมู่ที่ 1	ในพื้นที่	ยาว 274 เมตร					ที่ใช้การคมนาคม	พื้นที่ดังกล่าว	
	ตำบลบ้านลาด อำเภอบ้านลาด จังหวัดเพชรบุรี		(ตามแบบแปลนเทศบาลตำบลบ้าน							
			ลาดกำหนด)							

ที่	โครงการ	วัตถุประสงค์	เป้าหมาย (ผลผลิตของโครงการ)	งบประมาณและที่มา				ตัวชี้วัด (KPI)	ผลลัพธ์ ที่คาดว่าจะได้รับ	หน่วยงานที่ รับผิดชอบ
				ปี 2561 (บาท)	ปี 2562 (บาท)	ปี 2563 (บาท)	ปี 2564 (บาท)			
7	สิ่งทอระบายน้ำคสล.บริเวณบ้าน	เพื่อป้องกันปัญหาน้ำท่วมขัง	โดยสิ่งทอ คสล. ๐.40 เมตร		690,000			ร้อยละครัวเรือน	น้ำไม่ท่วมขังบริเวณ	กองช่าง
	นายศักดิ์สิทธิ์ วาปี (ท้ายซอย 14) หมู่ที่ 1	ในพื้นที่	ยาว 230 เมตร					ที่ใช้การคมนาคม	พื้นที่ดังกล่าว	
	ตำบลบ้านลาด อำเภอบ้านลาด จังหวัดเพชรบุรี		พร้อมวางบ่อพักขนาด							
			0.60x0.60 เมตร ทุกระยะ							
			15.00 เมตร (ตามแบบแปลน							
			เทศบาลตำบลบ้านลาดกำหนด)							
8	ก่อสร้างถนน คสล. บริเวณข้ามคลองชลประทาน	เพื่ออำนวยความสะดวกในการ	ก่อสร้างถนน คสล. กว้าง 3.50 ม.		535,500			ร้อยละครัวเรือน	ประชาชนได้รับ	กองช่าง
	ฝั่งซ้าย หมู่ 1 ต.บ้านลาด อ.บ้านลาด จ.เพชรบุรี	คมนาคมสำหรับประชาชนในเขต	ยาว 300 ม. หนา 0.15 ม.					ที่ใช้การคมนาคม	ความสะดวก	
		พื้นที่รับผิดชอบของเทศบาล	หรือมีพื้นที่ไม่น้อยกว่า						ในการสัญจร	
			1,050 ตร.ม. (ตามแบบแปลน							
			เทศบาลตำบลบ้านลาดกำหนด)							
9	สิ่งทอระบายน้ำพร้อมบ่อพัก บริเวณหลังบ้าน	เพื่อป้องกันปัญหาน้ำท่วมขัง	สิ่งทอระบายน้ำ ๐.80 เมตร		124,700			ร้อยละครัวเรือน	น้ำไม่ท่วมขังบริเวณ	กองช่าง
	นายอภิวัฒน์ แซ่ตั้ง	พื้นที่	ยาว 46.00 เมตร					ที่ใช้การคมนาคม	พื้นที่ดังกล่าว	
	หมู่ 1 ต.บ้านลาด อ.บ้านลาด จ.เพชรบุรี		(ตามแบบแปลนเทศบาลตำบลบ้าน							
			ลาดกำหนด)							
10	ติดตั้งไฟฟ้าสาธารณะถนนคั่นถนนน้ำท่ากระทุ่ม	เพื่อให้ประชาชนมีความปลอดภัย	โดยทำการปักเสา 2 ต้น (สูง 12 ม.)		25,000			ประชาชน	ประชาชนได้รับ	กองช่าง
	ริมแม่น้ำ หมู่ที่ 1 ตำบลบ้านลาด	ภัยในชีวิตและทรัพย์สินใน	ระยะทาง 50 เมตร พร้อมติดตั้งโคมไฟ					ที่สัญจรไปมา	ความปลอดภัยใน	
	อำเภอบ้านลาด จังหวัดเพชรบุรี	ขามค้ำคืน	(ตามแบบแปลนเทศบาลตำบลบ้าน						ชีวิตและทรัพย์สิน	
			ลาดกำหนด)						เนื่องจากมีไฟฟ้า	
									ส่องสว่างขามค้ำคืน	

ที่	โครงการ	วัตถุประสงค์	เป้าหมาย (ผลผลิตของโครงการ)	งบประมาณและที่มา				ตัวชี้วัด (KPI)	ผลลัพธ์ ที่คาดว่าจะได้รับ	หน่วยงานที่ รับผิดชอบ
				ปี 2561 (บาท)	ปี 2562 (บาท)	ปี 2563 (บาท)	ปี 2564 (บาท)			
15	ก่อสร้างสะพานคอนกรีตเสริมเหล็ก บริเวณ	เพื่อให้ผู้ใช้เส้นทางได้รับ	ก่อสร้างสะพานคอนกรีตเสริมเหล็ก	4,800,000				ร้อยละครัวเรือน	ราษฎรที่ขออาศัยใน	กองช่าง
	วัดหาดทราย หมู่ที่ 2 ตำบลบ้านลาด อำเภอบ้านลาด	ความสะดวกในการจราจร	กว้าง 7 เมตร ยาว 48 เมตร					ที่ใช้การคมนาคม	พื้นที่ที่มีการคมนาคมที่ดี	
	จังหวัดเพชรบุรี เชื่อมต่อบริเวณหมู่ที่ 6 ตำบลท่าเสน		(ตามแบบแปลนเทศบาลตำบลบ้าน						ได้รับความสะดวก	
	อำเภอบ้านลาด จังหวัดเพชรบุรี		ลาดกำหนด)						รวดเร็ว	
16	ปรับปรุงผิวถนน คสล. บริเวณบ้านนายจำลอง สังข์ทุก	เพื่อความสะดวกสบายใน	โดยทำการลาดยางแอสฟัลท์ติก	317,500				ร้อยละครัวเรือน	ประชาชนผู้ใช้เส้นทาง	กองช่าง
	หมู่ที่ 2 ตำบลบ้านลาด	การสัญจรของผู้ใช้เส้นทาง	กว้าง 3.00 เมตร ยาว 270.00 เมตร					ที่ใช้การคมนาคม	สัญจรมีความสะดวก	
	อำเภอบ้านลาด จังหวัดเพชรบุรี		หนาเฉลี่ย 0.04 เมตร หรือมีพื้นที่ไม่						สบายในการสัญจร	
			น้อยกว่า 810.00 ตารางเมตร (ตามแบบ						เพิ่มมากขึ้น	
			เทศบาลตำบลบ้านลาดกำหนด)							
17	ปรับปรุงถนน คสล. บริเวณข้างตลาดนัดหาดทราย	เพื่อความสะดวกสบายใน	โดยทำการเทคอนกรีต กว้าง 6.00 เมตร	500,000				ร้อยละครัวเรือน	ประชาชนผู้ใช้เส้นทาง	กองช่าง
	หมู่ที่ 2 ตำบลบ้านลาด	การสัญจรของผู้ใช้เส้นทาง	ยาว 140.00 เมตร หนา 0.15 เมตร					ที่ใช้การคมนาคม	สัญจรมีความสะดวก	
	อำเภอบ้านลาด จังหวัดเพชรบุรี		หรือมีพื้นที่ไม่น้อยกว่า 840.00 ตร.ม.						สบายในการสัญจร	
			(ตามแบบแปลนเทศบาลตำบลบ้านลาด						เพิ่มมากขึ้น	
			กำหนด)							
	หมู่ที่ 3									
18	เทลาน คสล. บริเวณศาลาหน้าวัดป่าแป้น หมู่ที่ 3	เพื่อเพิ่มประสิทธิภาพในการ	โดยทำการเทลาน คสล. หนา 0.15 เมตร	100,000				ร้อยละครัวเรือน	สภาพแวดล้อมใน	กองช่าง
	ตำบลบ้านลาด อำเภอบ้านลาด จังหวัดเพชรบุรี	บริหารจัดการชุมชน	พื้นที่ไม่น้อยกว่า 180.00 ตารางเมตร					ในเขตชุมชน	ชุมชนสะอาดและดีขึ้น	
			(ตามแบบแปลนเทศบาลตำบลบ้าน							
			ลาดกำหนด)							

ที่	โครงการ	วัตถุประสงค์	เป้าหมาย (ผลผลิตของโครงการ)	งบประมาณและที่มา				ตัวชี้วัด (KPI)	ผลลัพธ์ ที่คาดว่าจะได้รับ	หน่วยงานที่ รับผิดชอบ
				ปี 2561 (บาท)	ปี 2562 (บาท)	ปี 2563 (บาท)	ปี 2564 (บาท)			
19	ซ่อมแซมถนน คสล. บริเวณซอย 25 หมู่ที่ 3 ตำบลบ้านลาด อำเภอบ้านลาด จังหวัดเพชรบุรี	เพื่อความสะอาดสวยงามในการสัญจรของผู้ใช้เส้นทาง	โดยเทคอนกรีต หน้า 0.15 เมตร พื้นที่ไม่น้อยกว่า 120.00 ตารางเมตร (ตามแบบแปลนเทศบาลตำบลบ้านลาดกำหนด)	100,000				ร้อยละครัวเรือนที่ใช้การคมนาคม	ประชาชนผู้ใช้เส้นทาง	กองช่าง
20	ก่อสร้างถนน คสล. บริเวณบ้านนางสุวรรณ นุดรเล็ก หมู่ที่ 3 ตำบลบ้านลาด อำเภอบ้านลาด จังหวัดเพชรบุรี	เพื่อความสะอาดสวยงามในการสัญจรของผู้ใช้เส้นทาง	โดยทำการเทคอนกรีตกว้าง 3.00 ม. ยาว 117.00 ม. หน้า 0.15 ม. หรือมีพื้นที่ไม่น้อยกว่า 351.00 ตร.ม.(ตามแบบแปลนเทศบาลตำบลบ้านลาดกำหนด)		193,000			ร้อยละครัวเรือนที่ใช้การคมนาคม	ประชาชนผู้ใช้เส้นทาง	กองช่าง
21	ปรับปรุงผิวถนน คสล. บริเวณบ้านนายณรงค์ศักดิ์ แซ่มช้อย หมู่ที่ 3 ตำบลบ้านลาด อำเภอบ้านลาด จังหวัดเพชรบุรี	เพื่อความสะอาดสวยงามในการสัญจรของผู้ใช้เส้นทาง	โดยทำการลาดยางแอสฟัลท์ติก กว้าง 4.00 เมตร ยาว 248.00 เมตร หน้าเฉลี่ย 0.04 เมตร หรือมีพื้นที่ไม่น้อยกว่า 992.00 ตารางเมตร (ตามแบบแปลนเทศบาลตำบลบ้านลาดกำหนด)	388,800				ร้อยละครัวเรือนที่ใช้การคมนาคม	ประชาชนผู้ใช้เส้นทาง	กองช่าง
22	ก่อสร้างถนน คสล. บริเวณบ้านนายเจริญ มุจรินทร์ หมู่ที่ 3 ตำบลบ้านลาด อำเภอบ้านลาด จังหวัดเพชรบุรี	เพื่อความสะอาดสวยงามในการสัญจรของผู้ใช้เส้นทาง	โดยทำการเคลคอนกรีตกว้าง 3.00 ม. ยาว 16.00 ม. หน้า 0.15 ม. หรือมีพื้นที่ไม่น้อยกว่า 48.00 ตร.ม. (ตามแบบแปลนเทศบาลตำบลบ้านลาดกำหนด)		24,000			ร้อยละครัวเรือนที่ใช้การคมนาคม	ประชาชนผู้ใช้เส้นทาง	กองช่าง
23	ติดตั้งประตุน้ำที่ระบายน้ำบริเวณอุ้งช้างเค็ยเซอร์วิส หมู่ที่ 3 ตำบลบ้านลาด อำเภอบ้านลาด จังหวัดเพชรบุรี	เพื่อป้องกันปัญหาน้ำท่วมขังในพื้นที่	โดยทำการติดตั้งประตุน้ำ ขนาด ๑ 0.80 เมตร (ตามแบบแปลนเทศบาลตำบลบ้านลาดกำหนด)		80,000			ร้อยละครัวเรือนที่น้ำไม่ท่วมขังบริเวณ	น้ำไม่ท่วมขังบริเวณ	กองช่าง

ที่	โครงการ	วัตถุประสงค์	เป้าหมาย (ผลผลิตของโครงการ)	งบประมาณและที่มา				ตัวชี้วัด (KPI)	ผลลัพธ์ ที่คาดว่าจะได้รับ	หน่วยงานที่ รับผิดชอบ
				ปี 2561 (บาท)	ปี 2562 (บาท)	ปี 2563 (บาท)	ปี 2564 (บาท)			
24	ก่อสร้างถนน คสล. จากบ้านนายประยูร กลิ่นพุ่ม	เพื่อความสะดวกสบายในการ	โดยเทคอนกรีตกว้าง 3.00 ม.			1,301,400		ร้อยละครัวเรือน	ประชาชนผู้ใช้เส้นทาง	กองช่าง
	ดิ่งวัดป่าเป็น หมู่ที่ 3 ตำบลบ้านลาด อำเภอบ้านลาด	สัญจรของผู้ใช้เส้นทาง	ยาว 723 ม. หน้า 0.15 ม. หรือ					ที่ใช้การคมนาคม	สัญจรมีความสะดวก	
	จังหวัดเพชรบุรี		พื้นที่ไม่น้อยกว่า 2,169 ตร.ม.						สบายในการสัญจร	
			(ตามแบบแปลนเทศบาลตำบลบ้าน						เพิ่มมากขึ้น	
			ลาดกำหนด)							
25	ติดตั้งไฟฟ้าสาธารณะบริเวณบ้าน	เพื่อให้ประชาชนมีความปลอดภัย	โดยทำการปักเสา 4 ต้น (สูง 12 ม.)		100,000			ประชาชน	ประชาชนได้รับ	กองช่าง
	นางนารัตน์ วิริยะวงศ์ หมู่ที่ 3 ตำบลบ้านลาด	ภัยในชีวิตและทรัพย์สินใน	ระยะทาง 88 เมตร พร้อมติดตั้งโคมไฟ		(-)			ที่สัญจรไปมา	ความปลอดภัยใน	
	อำเภอบ้านลาด จังหวัดเพชรบุรี	ขามค้ำคืน	(ตามแบบแปลนเทศบาลตำบลบ้าน						ชีวิตและทรัพย์สิน	
			ลาดกำหนด)						เนื่องจากมีไฟฟ้า	
									ส่องสว่างขามค้ำคืน	
26	ติดตั้งไฟฟ้าสาธารณะบริเวณบ้านนางเรือน มั่นคง	เพื่อให้ประชาชนมีความปลอดภัย	โดยทำการปักเสา 6 ต้น (สูง 12.00 ม.)			80,000		ประชาชน	ประชาชนได้รับความ	กองช่าง
	หมู่ที่ 3 ตำบลบ้านลาด อำเภอบ้านลาด จังหวัดเพชรบุรี	ภัยในชีวิตและทรัพย์สินใน	พร้อมติดโคมไฟขนาด 40 วัตต์					ที่สัญจรไปมา	ปลอดภัยในชีวิตและ	
		ขามค้ำคืน	จำนวน 6 โคม (ตามแบบแปลน						ทรัพย์สินเนื่องจากมีไฟฟ้า	
			เทศบาลตำบลบ้านลาดกำหนด)						ส่องสว่างขามค้ำคืน	
	หมู่ที่ 4									
27	ปรับปรุงผิวถนน คสล. บริเวณริมแม่น้ำเพชรบุรี	เพื่อความสะดวกสบายใน	โดยทำการเทคอนกรีตเสริมเหล็ก	500,000				ร้อยละครัวเรือน	ประชาชนผู้ใช้เส้นทาง	กองช่าง
	หมู่ที่ 4 ตำบลบ้านลาด	การสัญจรของผู้ใช้เส้นทาง	กว้าง 4.00 เมตร ยาว 150.00 เมตร					ที่ใช้การคมนาคม	สัญจรมีความสะดวก	
	อำเภอบ้านลาด จังหวัดเพชรบุรี		หนา 0.15 เมตร หรือมีพื้นที่ไม่น้อยกว่า						สบายในการสัญจร	
			600.00 ตารางเมตร (ตามแบบแปลน						เพิ่มมากขึ้น	
			เทศบาลตำบลบ้านลาดกำหนด)							

ที่	โครงการ	วัตถุประสงค์	เป้าหมาย (ผลผลิตของโครงการ)	งบประมาณและที่มา				ตัวชี้วัด (KPI)	ผลลัพธ์ ที่คาดว่าจะได้รับ	หน่วยงานที่ รับผิดชอบ
				ปี 2561 (บาท)	ปี 2562 (บาท)	ปี 2563 (บาท)	ปี 2564 (บาท)			
28	ติดตั้งไฟฟ้าสาธารณะบริเวณบ้าน	เพื่อให้ประชาชนมีความปลอดภัย	โดยทำการปักเสา 12 ต้น (สูง 12 ม.)			100,000		ประชาชน	ประชาชนได้รับ	กองช่าง
	นางบุญยิ่ง วัฒนา หมู่ที่ 4 ตำบลบ้านลาด	ภัยในชีวิตและทรัพย์สินใน	พร้อมติดตั้งโคมไฟขนาด 40 วัตต์					ที่สัญจรไปมา	ความปลอดภัยใน	
	อำเภอบ้านลาด จังหวัดเพชรบุรี	ขามค้ำคืน	จำนวน 12 โคม						ชีวิตและทรัพย์สิน	
			(ตามแบบแปลนเทศบาลตำบลบ้าน						เนื่องจากมีไฟฟ้า	
			ลาดกำหนด)						ส่องสว่างขามค้ำคืน	
29	ติดตั้งไฟฟ้าสาธารณะบริเวณตั้งแต่บ้าน	เพื่อให้ประชาชนมีความปลอดภัย	โดยทำการปักเสาไฟฟ้า จำนวน 10 ต้น			100,000		ประชาชน	ประชาชนได้รับ	กองช่าง
	นายประยูร กลิ่นพุ่ม ถึงสุดเขต หมู่ที่ 4 บริเวณ	ภัยในชีวิตและทรัพย์สินใน	ระยะทาง 650.00 เมตร					ที่สัญจรไปมา	ความปลอดภัยใน	
	วัดป่าแป้น หมู่ที่ 4 ตำบลบ้านลาด อำเภอบ้านลาด	ขามค้ำคืน	(ตามแบบแปลนเทศบาลตำบลบ้าน						ชีวิตและทรัพย์สิน	
	จังหวัดเพชรบุรี		ลาดกำหนด)						เนื่องจากมีไฟฟ้า	
									ส่องสว่างขามค้ำคืน	
	หมู่ที่ 5									
30	ปรับปรุงผิวถนน ตั้งแต่บริเวณสนามเปตอง ถึง	เพื่อความสะอาดสุขสบายในการ	โดยทำการลาดยางแอสฟัลท์		410,000			ร้อยละครัวเรือน	ประชาชนผู้ใช้เส้นทาง	กองช่าง
	บริเวณทางเข้าหมู่บ้านไร่ใน หมู่ที่ 5 ตำบลบ้านลาด	สัญจรของผู้ใช้เส้นทาง	กว้าง 3.00 เมตร ยาว 311.00 เมตร					ที่ใช้การคมนาคม	สัญจรมีความสะดวก	
	อำเภอบ้านลาด จังหวัดเพชรบุรี		หนาเฉลี่ย 0.05 เมตร หรือมีพื้นที่ไม่น้อย						สบายในการสัญจร	
			กว่า 933.00 ตารางเมตร (ตามแบบแปลน						เพิ่มมากขึ้น	
			เทศบาลตำบลบ้านลาดกำหนด)							
31	ก่อสร้างถนน กสส. บริเวณบ้านนางเล็ก ไรจน์วี	เพื่อความสะอาดสุขสบายในการ	โดยเทคอนกรีตกว้าง 3.00 เมตร			105,000		ร้อยละครัวเรือน	ประชาชนผู้ใช้เส้นทาง	กองช่าง
	หมู่ที่ 5 ตำบลบ้านลาด อำเภอบ้านลาด	สัญจรของผู้ใช้เส้นทาง	ยาว 70.00 เมตร หนา 0.15 เมตร					ที่ใช้การคมนาคม	สัญจรมีความสะดวก	
	จังหวัดเพชรบุรี		หรือมีพื้นที่ไม่น้อยกว่า						สบายในการสัญจร	
			210.00 ตารางเมตร (ตามแบบแปลน						เพิ่มมากขึ้น	
			เทศบาลตำบลบ้านลาดกำหนด)							

ที่	โครงการ	วัตถุประสงค์	เป้าหมาย (ผลผลิตของโครงการ)	งบประมาณและที่มา				ตัวชี้วัด (KPI)	ผลลัพธ์ ที่คาดว่าจะได้รับ	หน่วยงานที่ รับผิดชอบ
				ปี 2561 (บาท)	ปี 2562 (บาท)	ปี 2563 (บาท)	ปี 2564 (บาท)			
36	ติดตั้งไฟฟ้าสาธารณะบริเวณไรรนอก - สนามเปตอง หมู่ที่ 5 ตำบลบ้านลาด	เพื่อให้ประชาชนมีความปลอดภัยในชีวิตและทรัพย์สินในยามค่ำคืน	โดยทำการปักเสาไฟฟ้า จำนวน 6 ต้น สูงไม่น้อยกว่า 6.00 เมตร ระยะทางยาว 185 เมตร พร้อมคิดคอมไฟ 40 วัตต์ จำนวน 6 โคม (ตามแบบแปลนเทศบาลตำบลบ้านลาดกำหนด)			82,000		ประชาชน	ประชาชนได้รับ	กองช่าง
	อำเภอบ้านลาด จังหวัดเพชรบุรี							ที่สัญจรไปมา	ความปลอดภัยในชีวิตและทรัพย์สิน	
									เนื่องจากมีไฟฟ้าส่องสว่างยามค่ำคืน	
37	ปรับปรุงซ่อมแซมถนน คสล. บริเวณข้างศาลา หมู่ที่ 5 ตำบลบ้านลาด อำเภอบ้านลาด จังหวัดเพชรบุรี	เพื่อความสะดวกสบายในการสัญจรของผู้ใช้เส้นทาง	โดยเทคอนกรีตกว้าง 3.00 เมตร ยาว 310.00 เมตร หนา 0.15 เมตร หรือมีพื้นที่ไม่น้อยกว่า 930.00 ตร.ม. (ตามแบบแปลนเทศบาลตำบลบ้านลาดกำหนด)				453,000	ร้อยละครัวเรือนที่ใช้การคมนาคม	ประชาชนผู้ใช้เส้นทางสัญจรมีความสะดวกสบายในการสัญจร	กองช่าง
									เพิ่มมากขึ้น	
38	ฝังท่อระบายน้ำ ซอยหมู่บ้านไรรนอก หมู่ที่ 5 ตำบลบ้านลาด อำเภอบ้านลาด จังหวัดเพชรบุรี	เพื่อป้องกันปัญหาน้ำท่วมขังในพื้นที่	โดยฝังท่อระบายน้ำ คสล. Ø 0.40 เมตร ยาว 157 เมตร พร้อมวางบ่อพักขนาด 0.60 x 0.60 เมตร ทุกระยะ 15 ม. (ตามแบบแปลนเทศบาลตำบลบ้านลาดกำหนด)				471,000	ร้อยละครัวเรือนที่ติดตั้งกล่่า	น้ำไม่ท่วมขังบริเวณพื้นที่ดังกล่าว	กองช่าง
39	ก่อสร้างถนน คสล. บริเวณบ้านนาขวสันต์ อิ่งนิ่ม หมู่ที่ 5 ตำบลบ้านลาด อำเภอบ้านลาด จังหวัดเพชรบุรี	เพื่อความสะดวกสบายในการสัญจรของผู้ใช้เส้นทาง	โดยเทคอนกรีตกว้าง 3.00 เมตร ยาว 21 เมตร หนา 0.15 เมตร หรือมีพื้นที่ไม่น้อยกว่า 63 ตร.ม. (ตามแบบแปลนเทศบาลตำบลบ้านลาดกำหนด)				31,500	ร้อยละครัวเรือนที่ใช้การคมนาคม	ประชาชนผู้ใช้เส้นทางสัญจรมีความสะดวกสบายในการสัญจร	กองช่าง
									เพิ่มมากขึ้น	

ที่	โครงการ	วัตถุประสงค์	เป้าหมาย (ผลผลิตของโครงการ)	งบประมาณและที่มา				ตัวชี้วัด (KPI)	ผลลัพธ์ ที่คาดว่าจะได้รับ	หน่วยงานที่ รับผิดชอบ
				ปี 2561 (บาท)	ปี 2562 (บาท)	ปี 2563 (บาท)	ปี 2564 (บาท)			
40	ก่อสร้างถนน คสล. บริเวณบ้านนาขมนครี บัวรุ่ง	เพื่อความสะดวกสบายในการ	โดยทำการเทคอนกรีตกว้าง 3.00 เมตร				63,000	ร้อยละครัวเรือน	ประชาชนผู้ใช้เส้นทาง	กองช่าง
	หมู่ที่ 5 ตำบลบ้านลาด อำเภอบ้านลาด	สัญจรของผู้ใช้เส้นทาง	ยาว 42.00 เมตร หนา 0.15 เมตร					ที่ใช้การคมนาคม	สัญจรมีความสะดวก	
	จังหวัดเพชรบุรี		หรือมีพื้นที่ไม่น้อยกว่า 126.00 ตร.ม. (ตามแบบแปลนเทศบาลตำบลบ้าน ลาดกำหนด)						สบายในการสัญจร เพิ่มมากขึ้น	
41	ก่อสร้างถนน คสล. บริเวณบ้านนางสำลี เลี้ยวอยู่	เพื่อความสะดวกสบายในการ	โดยเทคอนกรีตกว้าง 3.00 เมตร				31,500	ร้อยละครัวเรือน	ประชาชนผู้ใช้เส้นทาง	กองช่าง
	หมู่ที่ 5 ตำบลบ้านลาด อำเภอบ้านลาด	สัญจรของผู้ใช้เส้นทาง	ยาว 21 เมตร หนา 0.15 เมตร หรือมี					ที่ใช้การคมนาคม	สัญจรมีความสะดวก	
	จังหวัดเพชรบุรี		พื้นที่ไม่น้อยกว่า 63 ตร.ม. (ตามแบบ แปลนเทศบาลตำบลบ้านลาดกำหนด)						สบายในการสัญจร เพิ่มมากขึ้น	
42	ก่อสร้างถนน คสล. บริเวณบ้านนาขเล็ก มะลิวัลย์	เพื่อความสะดวกสบายในการ	โดยเทคอนกรีตกว้าง 5.00 เมตร				95,000	ร้อยละครัวเรือน	ประชาชนผู้ใช้เส้นทาง	กองช่าง
	หมู่ที่ 5 ตำบลบ้านลาด อำเภอบ้านลาด	สัญจรของผู้ใช้เส้นทาง	ยาว 38.00 เมตร หนา 0.15 เมตร					ที่ใช้การคมนาคม	สัญจรมีความสะดวก	
	จังหวัดเพชรบุรี		หรือมีพื้นที่ไม่น้อยกว่า 190 ตร.ม. (ตามแบบแปลนเทศบาลตำบลบ้าน ลาดกำหนด)						สบายในการสัญจร เพิ่มมากขึ้น	
43	ก่อสร้างถนน คสล. บริเวณบ้าน	เพื่อความสะดวกสบายในการ	โดยเทคอนกรีตกว้าง 3.00 เมตร				15,000	ร้อยละครัวเรือน	ประชาชนผู้ใช้เส้นทาง	กองช่าง
	นางอัจฉรา ห่อหอม หมู่ที่ 5 ตำบลบ้านลาด	สัญจรของผู้ใช้เส้นทาง	ยาว 10.00 เมตร หนา 0.15 เมตร					ที่ใช้การคมนาคม	สัญจรมีความสะดวก	
	อำเภอบ้านลาด จังหวัดเพชรบุรี		หรือมีพื้นที่ไม่น้อยกว่า 30 ตร.ม. (ตามแบบแปลนที่เทศบาลกำหนด)						สบายในการสัญจร เพิ่มมากขึ้น	
44	ก่อสร้างถนน คสล. บริเวณบ้าน	เพื่อความสะดวกสบายในการ	โดยเทคอนกรีตกว้าง 3.00 เมตร				75,000	ร้อยละครัวเรือน	ประชาชนผู้ใช้เส้นทาง	กองช่าง
	นางลำยอง เลี้ยวอยู่ หมู่ที่ 5 ตำบลบ้านลาด	สัญจรของผู้ใช้เส้นทาง	ยาว 50.00 เมตร หนา 0.15 เมตร					ที่ใช้การคมนาคม	สัญจรมีความสะดวก	
	อำเภอบ้านลาด จังหวัดเพชรบุรี		หรือมีพื้นที่ไม่น้อยกว่า 150 ตร.ม. (ตามแบบแปลนเทศบาลกำหนด)						สบายในการสัญจร เพิ่มมากขึ้น	

ที่	โครงการ	วัตถุประสงค์	เป้าหมาย (ผลผลิตของโครงการ)	งบประมาณและที่มา				ตัวชี้วัด (KPI)	ผลลัพธ์ ที่คาดว่าจะได้รับ	หน่วยงานที่ รับผิดชอบ
				ปี 2561 (บาท)	ปี 2562 (บาท)	ปี 2563 (บาท)	ปี 2564 (บาท)			
หมู่ที่ 6										
45	ก่อสร้างคลองคาคองคอนกรีต บริเวณ	เพื่อป้องกันปัญหาน้ำท่วมขัง	โดยทำการคาคองคอนกรีต	2,200,000				ร้อยละครัวเรือน	น้ำไม่ท่วมขังบริเวณ	กองช่าง
	หลังวัดลาดศรีธรรม หมู่ที่ 5 ตำบลบ้านลาด	ในพื้นที่	กว้าง 1.00 เมตร ยาว 800.00 เมตร					ที่ใช้การคมนาคม	พื้นที่ดังกล่าว	
	อำเภอบ้านลาดจังหวัดเพชรบุรี		ลึก 1.00 เมตร							
			(ตามแบบแปลนเทศบาลตำบลบ้าน							
			ลาดกำหนด)							
46	ก่อสร้างประตุน้ำมาตรฐานชลประทาน บริเวณบ้าน	เพื่อป้องกันปัญหาน้ำท่วมขัง	โดยทำการก่อสร้างประตุน้ำมาตรฐาน		100,000			ร้อยละครัวเรือน	น้ำไม่ท่วมขังบริเวณ	กองช่าง
	นายประสงค์ เลียงอยู่ หมู่ที่ 6 ตำบลบ้านลาด	ในพื้นที่	ชลประทาน ขนาด Ø 1.00 เมตร					ที่ใช้การคมนาคม	พื้นที่ดังกล่าว	
	อำเภอบ้านลาด จังหวัดเพชรบุรี		(ตามแบบแปลนเทศบาลตำบลบ้าน							
			ลาดกำหนด)							
47	ติดตั้งไฟฟ้าสาธารณะบริเวณบ้านนางสาว แก้วผณี	เพื่อให้ประชาชนมีความปลอดภัย	โดยทำการปักเสา 6 ต้น (สูง 12.00 ม.)			70,000		ประชาชน	ประชาชนได้รับ	กองช่าง
	หมู่ที่ 6 ตำบลบ้านลาด อำเภอบ้านลาด จังหวัดเพชรบุรี	ภัยในชีวิตและทรัพย์สินใน	พร้อมติดตั้งโคมไฟขนาด 40 วัตต์					ที่สัญจรไปมา	ความปลอดภัยใน	
		ยามค่ำคืน	จำนวน 4 โคม ยาว 180.00 ม.						ชีวิตและทรัพย์สิน	
			(ตามแบบแปลนเทศบาลตำบลบ้าน						เนื่องจากมีไฟฟ้า	
			ลาดกำหนด)						ส่องสว่างยามค่ำคืน	
48	ติดตั้งประตุน้ำบริเวณบ้าน	เพื่อป้องกันปัญหาน้ำท่วมขัง	โดยทำการติดตั้งประตุน้ำ			100,000		ร้อยละครัวเรือน	น้ำไม่ท่วมขังบริเวณ	กองช่าง
	นายสุรพล กงเจริญ หมู่ที่ 6 ตำบลบ้านลาด	ในพื้นที่	ขนาด Ø 0.80 เมตร					ที่ใช้การคมนาคม	พื้นที่ดังกล่าว	
	อำเภอบ้านลาด จังหวัดเพชรบุรี		(ตามแบบแปลนเทศบาลตำบลบ้าน							
			ลาดกำหนด)							

ที่	โครงการ	วัตถุประสงค์	เป้าหมาย (ผลผลิตของโครงการ)	งบประมาณและที่มา				ตัวชี้วัด (KPI)	ผลลัพธ์ ที่คาดว่าจะได้รับ	หน่วยงานที่ รับผิดชอบ
				ปี 2561 (บาท)	ปี 2562 (บาท)	ปี 2563 (บาท)	ปี 2564 (บาท)			
49	ก่อสร้างถนน คสล. บริเวณบ้าน	เพื่อความสะดวกสบายในการ	โดยทำการเทคอนกรีต กว้าง 3.00 เมตร			105,000		ร้อยละครัวเรือน	ประชาชนผู้ใช้เส้นทาง	กองช่าง
	นางสาวละออ คุ่มศรี หมู่ที่ 6 ตำบลบ้านลาด	สัญจรของผู้ใช้เส้นทาง	ยาว 70.00 เมตร หนา 0.15 เมตร					ที่ใช้การคมนาคม	สัญจรมีความสะดวก	
	อำเภอบ้านลาด จังหวัดเพชรบุรี		หรือมีพื้นที่ไม่น้อยกว่า 210.00 ตร.ม. (ตามแบบแปลนเทศบาลตำบลบ้าน ลาดกำหนด)						สบายในการสัญจร เพิ่มมากขึ้น	
50	ก่อสร้างถนน คสล. บริเวณบ้าน	เพื่อความสะดวกสบายในการ	โดยทำการเทคอนกรีต 2 จุด ดังนี้			88,500		ร้อยละครัวเรือน	ประชาชนผู้ใช้เส้นทาง	กองช่าง
	นางละไมศิริ ไชบัว หมู่ที่ 6 ตำบลบ้านลาด	สัญจรของผู้ใช้เส้นทาง	จุดที่ 1 เทคอนกรีตกว้าง 3.00 เมตร					ที่ใช้การคมนาคม	สัญจรมีความสะดวก	
	อำเภอบ้านลาด จังหวัดเพชรบุรี		ยาว 14.00 เมตร หนา 0.15 เมตร						สบายในการสัญจร เพิ่มมากขึ้น	
			จุดที่ 2 เทคอนกรีตกว้าง 3.20 เมตร							
			ยาว 27.00 เมตร หนา 0.15 เมตร							
			หรือมีพื้นที่ไม่น้อยกว่า 128.00 ตร.ม. (ตามแบบแปลนเทศบาลกำหนด)							
	หมู่ที่ 7									
51	ปรับปรุงถนน คสล. บริเวณหลังวัดใหม่ประเสริฐ	เพื่อความสะดวกสบายในการ	โดยเทคอนกรีตกว้าง 4.00 เมตร	550,000				ร้อยละครัวเรือน	ประชาชนผู้ใช้เส้นทาง	กองช่าง
	หมู่ที่ 7 ตำบลบ้านลาด อำเภอบ้านลาด	สัญจรของผู้ใช้เส้นทาง	ยาว 75.00 เมตร หนา 0.05 เมตร					ที่ใช้การคมนาคม	สัญจรมีความสะดวก	
	จังหวัดเพชรบุรี		และลาดยางแอสฟัลต์ติกคอนกรีต กว้าง 4.00 เมตร ยาว 460.00 เมตร หนา 0.04 เมตร (ตามแบบแปลน เทศบาลตำบลบ้านลาดกำหนด)						สบายในการสัญจร เพิ่มมากขึ้น	

ที่	โครงการ	วัตถุประสงค์	เป้าหมาย (ผลผลิตของโครงการ)	งบประมาณและที่มา				ตัวชี้วัด (KPI)	ผลลัพธ์ ที่คาดว่าจะได้รับ	หน่วยงานที่ รับผิดชอบ
				ปี 2561 (บาท)	ปี 2562 (บาท)	ปี 2563 (บาท)	ปี 2564 (บาท)			
52	ก่อสร้างคลองคาคองกริต บริเวณ หน้าวัดใหม่ประเสริฐ หมู่ที่ 7 ตำบลบ้านลาด อำเภอบ้านลาดจังหวัดเพชรบุรี	เพื่อป้องกันปัญหาน้ำท่วมขัง ในพื้นที่	โดยทำการคาคองคองกริต กว้าง 1500 เมตร ยาว 80.00 เมตร ลึก 1.00 เมตร (ตามแบบแปลน เทศบาลตำบลบ้านลาดกำหนด)	300,000				ร้อยละครัวเรือน น้ำไม่ท่วมขังบริเวณ ที่ใช้การคมนาคม พื้นที่ดังกล่าว	น้ำไม่ท่วมขังบริเวณ พื้นที่ดังกล่าว	กองช่าง
53	ฝังท่อระบายน้ำ ตั้งแต่บริเวณบ้าน นายอำนาจ สุวรรณรัตน์ ถึง วัดใหม่ประเสริฐ หมู่ที่ 7 ตำบลบ้านลาด อำเภอบ้านลาด จังหวัดเพชรบุรี	เพื่อป้องกันปัญหาน้ำท่วม ขังในพื้นที่	โดยฝังท่อระบายน้ำ คสล. Ø 0.40 เมตร ยาว 157 เมตร พร้อมวางบ่อพัก ทุกระยะ 15 ม. (ตามแบบแปลนเทศบาลตำบลบ้าน ลาดกำหนด)	471,000				ร้อยละครัวเรือน ที่ใช้การคมนาคม พื้นที่ดังกล่าว	น้ำไม่ท่วมขังบริเวณ พื้นที่ดังกล่าว	กองช่าง
54	ก่อสร้างถนน คสล. เพื่อการเกษตร บริเวณตรงข้าม น้ำตก หมู่ที่ 7 ตำบลบ้านลาด อำเภอบ้านลาด จังหวัดเพชรบุรี	เพื่อความสะดวกสบายในการ สัญจรของผู้ใช้เส้นทาง	โดยเทคอนกรีตกว้าง 3.00 ม. ยาว 296 ม. หน้า 0.15 ม. หรือ พื้นที่ไม่น้อยกว่า 888 ตร.ม. (ตามแบบแปลนเทศบาลตำบลบ้าน ลาดกำหนด)	444,000				ร้อยละครัวเรือน ที่ใช้การคมนาคม สบายในการสัญจร เพิ่มมากขึ้น	ประชาชนผู้ใช้เส้นทาง สัญจรมีความสะดวก สบายในการสัญจร เพิ่มมากขึ้น	กองช่าง
55	ก่อสร้างรางระบายน้ำตั้งแต่บริเวณบ้าน นาชนพล เกตุสกุล ถึง บริเวณสะพานที่ว่าการอำเภอ บ้านลาด หมู่ที่ 7 ตำบลบ้านลาด อำเภอบ้านลาด จังหวัดเพชรบุรี	เพื่อระบายน้ำในช่วงฤดูฝน	โดยก่อสร้างรางระบายน้ำ Ø 0.20 เมตร ยาว 255.00 เมตร ลึก 0.35 เมตร (ตามแบบแปลนเทศบาลตำบลบ้าน ลาดกำหนด)	892,500				ร้อยละครัวเรือน ที่ใช้การคมนาคม และสะดวกยิ่งขึ้น	ระบายน้ำได้ดี และสะดวกยิ่งขึ้น	กองช่าง

ที่	โครงการ	วัตถุประสงค์	เป้าหมาย (ผลผลิตของโครงการ)	งบประมาณและที่มา				ตัวชี้วัด (KPI)	ผลลัพธ์ ที่คาดว่าจะได้รับ	หน่วยงานที่ รับผิดชอบ
				ปี 2561 (บาท)	ปี 2562 (บาท)	ปี 2563 (บาท)	ปี 2564 (บาท)			
56	เสริมคันกันน้ำ บริเวณหลังที่ว่าการอำเภอบ้านลาด	เพื่อป้องกันแก้ไขปัญหาน้ำท่วม	โดยทำการก่อสร้างลอกขุด 45.00 เมตร	45,000				ร้อยละครัวเรือน	ประชาชนปลอดภัย	กองช่าง
	หมู่ที่ 7 ตำบลบ้านลาด อำเภอบ้านลาด	ในพื้นที่และเพื่อเป็นการป้องกัน	สูง 0.80 เมตร					ที่ใช้การคมนาคม	จากภาวะน้ำท่วม ,	
	จังหวัดเพชรบุรี	ความเสียหายในทรัพย์สินของ	(ตามแบบแปลนเทศบาลตำบล						ปลอดภัยจากการ	
		ประชาชน	บ้านลาดกำหนด)						สูญเสียทรัพย์สิน,	
									ปลอดภัยจากโรคร้าย	
									ที่มาจากภาวะน้ำท่วมขัง	
57	ปรับปรุงไหล่ถนน ทางหลวงแผ่นดิน 3179	เพื่อความสะดวกสบายในการ	โดยทำการเทคอนกรีต กว้าง 2.00 เมตร	880,000				ร้อยละครัวเรือน	ประชาชนผู้ใช้เส้นทาง	กองช่าง
	ตั้งแต่สี่แยกบ้านลาดถึงร้านพรนภาพ ตำบลบ้านลาด	สัญจรของผู้ใช้เส้นทาง	ยาว 800.00 เมตร หนา 0.15 เมตร					ที่ใช้การคมนาคม	สัญจรมีความ	
	อำเภอบ้านลาด จังหวัดเพชรบุรี		หรือมีพื้นที่ไม่น้อยกว่า 1,600 ตร.ม.						สะดวกสบายในการสัญจร	
			(ตามแบบแปลนเทศบาลตำบล						เพิ่มมากขึ้น	
			บ้านลาดกำหนด)							
58	ลอกวางระบายน้ำ บริเวณสี่แยกบ้านลาด	เพื่อปรับปรุงและพัฒนา	โดยทำการลอกวางระบายน้ำ		60,000			ร้อยละครัวเรือน	ประชาชนมีความ	กองช่าง
	หมู่ที่ 7 ตำบลบ้านลาด อำเภอบ้านลาด	คลองส่งน้ำเสีย	ระยะทาง 300.00 เมตร					ที่ใช้การคมนาคม	สะดวกสบายและมี	
	จังหวัดเพชรบุรี		(ตามแบบแปลนเทศบาลตำบลบ้าน						ความปลอดภัยใน	
			ลาดกำหนด)						การใช้แม่น้ำเพชร	
59	ฝังท่อระบายน้ำตั้งแต่บริเวณหน้าที่ว่าการอำเภอ	เพื่อระบายน้ำในช่วงฤดูฝน	โดยฝังท่อระบายน้ำ ๑ 0.80 เมตร		1,575,000			ร้อยละครัวเรือน	ระบายน้ำได้ดี	กองช่าง
	บ้านลาด ถึง บริเวณสี่แยกบ้านลาด หมู่ที่ 7		ยาว 315.00 เมตร พร้อมวางบ่อพัก					ที่ใช้การคมนาคม	และสะดวกยิ่งขึ้น	
	ตำบลบ้านลาด อำเภอบ้านลาด จังหวัดเพชรบุรี		สำเร็จรูปทุกระยะ 15.00 เมตร							
			(ตามแบบแปลนเทศบาลตำบลบ้าน							
			ลาดกำหนด)							

ที่	โครงการ	วัตถุประสงค์	เป้าหมาย (ผลผลิตของโครงการ)	งบประมาณและที่มา				ตัวชี้วัด (KPI)	ผลลัพธ์ ที่คาดว่าจะได้รับ	หน่วยงานที่ รับผิดชอบ
				ปี 2561 (บาท)	ปี 2562 (บาท)	ปี 2563 (บาท)	ปี 2564 (บาท)			
60	ฝัगतอระบายน้ำตั้งแต่บริเวณสี่แยกบ้านลาด ถึงบริเวณบึงน้ำมัน ปตท. สหกรณ์บ้านลาด หมู่ที่ 7 ตำบลบ้านลาด อำเภอบ้านลาด จังหวัดเพชรบุรี	เพื่อระบายน้ำในช่วงฤดูฝน	โดยฝัगतอระบายน้ำ ๑ 0.80 เมตร ยาว 327.00 เมตร พร้อมวางบ่อพักสำเร็จรูปทุกระยะ 15.00 เมตร (ตามแบบแปลนเทศบาลตำบลบ้านลาดกำหนด)		2,000,000			ร้อยละครัวเรือนที่ใช้การคมนาคมและสะดวกยิ่งขึ้น	ระบายน้ำได้ดี	กองช่าง
61	ติดตั้งไฟฟ้าสาธารณะตั้งแต่บริเวณบ้านนางเข้า สะอาดเอี่ยม ถึง บ้านนาขิดริก บุญเรือง หมู่ที่ 7 ตำบลบ้านลาด อำเภอบ้านลาด จังหวัดเพชรบุรี	เพื่อให้ประชาชนมีความปลอดภัยในชีวิตและทรัพย์สิน	โดยทำการปักเสา 8 ต้น (สูง 12 ม.) ระยะทาง 250 เมตร พร้อมติดตั้งโคมไฟ (ตามแบบแปลนเทศบาลตำบลบ้านลาดกำหนด)		100,000			ประชาชนที่สัญจรไปมา	ประชาชนได้รับความปลอดภัยในชีวิตและทรัพย์สิน	กองช่าง
62	ปรับปรุงซ่อมแซมถนน คสล. บริเวณสี่แยกบ้านลาด หมู่ที่ 7 ตำบลบ้านลาด อำเภอบ้านลาด จังหวัดเพชรบุรี	เพื่อความสะดวกสบายในการสัญจรของผู้ใช้เส้นทาง	โดยทำการเทคอนกรีต กว้าง 6.00 เมตร ยาว 50.00 เมตร หนา 0.30 เมตร หรือมีพื้นที่ไม่น้อยกว่า 300.00 ตร.ม. ฝัगतอระบายน้ำ ๑ 1 ม. (ตามแบบแปลนเทศบาลตำบลบ้านลาดกำหนด)				300,000	ร้อยละครัวเรือนที่ใช้การคมนาคม	ประชาชนผู้ใช้เส้นทางสัญจรมีความสะดวกสบายในการสัญจรเพิ่มมากขึ้น	กองช่าง
63	ฝัगतอระบายน้ำจากখনอน ถึงวัดใหม่ประเสริฐ หมู่ที่ 7 ตำบลบ้านลาด อำเภอบ้านลาด จังหวัดเพชรบุรี	เพื่อระบายน้ำในช่วงฤดูฝน	โดยฝัगतอระบายน้ำ ๑ 0.80 เมตร ยาว 415 เมตร พร้อมวางบ่อพักขนาด 1.00 x 1.00 เมตร ทุกระยะ 15.00 เมตร (ตามแบบแปลนเทศบาลตำบลบ้านลาดกำหนด)				1,600,000	ร้อยละครัวเรือนที่ใช้การคมนาคม	ระบายน้ำได้ดีและสะดวกยิ่งขึ้น	กองช่าง

ที่	โครงการ	วัตถุประสงค์	เป้าหมาย (ผลผลิตของโครงการ)	งบประมาณและที่มา				ตัวชี้วัด (KPI)	ผลลัพธ์ ที่คาดว่าจะได้รับ	หน่วยงานที่ รับผิดชอบ
				ปี 2561 (บาท)	ปี 2562 (บาท)	ปี 2563 (บาท)	ปี 2564 (บาท)			
64	ก่อสร้างถนน คสล. พร้อมวางฝังท่อระบายน้ำ	เพื่อความสะอาดสุขสบายใน	ก่อสร้างถนน คสล. กว้าง 6.0 ม.				4,600,000	ร้อยละครัวเรือน	ประชาชนผู้ใช้เส้นทาง	กองช่าง
	ถนนสาย หมู่ 7 ตำบลบ้านลาด	การสัญจรของผู้ใช้เส้นทาง	ยาว 597 ม. หนา 0.15 ม. หรือมี					ที่ใช้การคมนาคม	สัญจรมีความสะดวก	
	เชื่อมตำบลท่าช้าง อำเภอบ้านลาด จังหวัดเพชรบุรี		พื้นที่ไม่น้อยกว่า 3,582 ตร.ม. ฝังท่อ						สบายในการสัญจร	
			ระบายน้ำ Ø 1 ม. พร้อมบ่อพัก (ตามแบบ						เพิ่มมากขึ้น	
			แปลนเทศบาลตำบลบ้านลาดกำหนด)							
	หมู่ที่ 8									
65	ปรับปรุงผิวถนน ตั้งแต่บริเวณสามแยกขนอน ถึง	เพื่อความสะอาดสุขสบายในการ	โดยทำการลาดยางแอสฟัลท์		300,000			ร้อยละครัวเรือน	ประชาชนผู้ใช้เส้นทาง	กองช่าง
	บริเวณบ้านนาเว้าเริ่ม อรชร หมู่ที่ 8 ตำบลบ้านลาด	สัญจรของผู้ใช้เส้นทาง	กว้าง 3.00 เมตร ยาว 200.00 เมตร					ที่ใช้การคมนาคม	สัญจรมีความสะดวก	
	อำเภอบ้านลาด จังหวัดเพชรบุรี		หนาเฉลี่ย 0.05 เมตร						สบายในการสัญจร	
			หรือมีพื้นที่ไม่น้อยกว่า 600 ตร.ม.						เพิ่มมากขึ้น	
			(ตามแบบแปลนเทศบาลตำบลบ้าน							
			ลาดกำหนด)							
66	ลอกท่อระบายน้ำ ตั้งแต่บริเวณบ้าน	เพื่อปรับปรุงและพัฒนา	โดยทำการลอกท่อระบายน้ำ		100,000			ร้อยละครัวเรือน	ประชาชนมีความ	กองช่าง
	นางประกอบ แซ่โต๊ะ ถึง บริเวณบ้าน	คลองส่งน้ำเสีย	ระยะทาง 300.00 เมตร					ที่ใช้การคมนาคม	สะอาดสุขสบายและมี	
	นายลิขิต ทับทิมทอง หมู่ที่ 8 ตำบลบ้านลาด		(ตามแบบแปลนเทศบาลตำบลบ้าน						ความปลอดภัยใน	
	อำเภอบ้านลาด จังหวัดเพชรบุรี		ลาดกำหนด)						การใช้แม่น้ำเพชร	
67	ปรับปรุงผิวถนน คสล. บริเวณหน้าศาล	เพื่อความสะอาดสุขสบายใน	โดยทำการลาดยางแอสฟัลท์ติก	498,600				ร้อยละครัวเรือน	ประชาชนผู้ใช้เส้นทาง	กองช่าง
	เจ้าพ่อพลายเพชร หมู่ที่ 8 ตำบลบ้านลาด	การสัญจรของผู้ใช้เส้นทาง	กว้าง 4.00 เมตร ยาว 318.00 เมตร					ที่ใช้การคมนาคม	สัญจรมีความสะดวก	
	อำเภอบ้านลาด จังหวัดเพชรบุรี		หนาเฉลี่ย 0.04 เมตร หรือมีพื้นที่						สบายในการสัญจร	
			ไม่น้อยกว่า 1,272.00 ตร.ม. (ตามแบบ						เพิ่มมากขึ้น	
			แปลนเทศบาลตำบลบ้านลาดกำหนด)							

ที่	โครงการ	วัตถุประสงค์	เป้าหมาย (ผลผลิตของโครงการ)	งบประมาณและที่มา				ตัวชี้วัด (KPI)	ผลลัพธ์ ที่คาดว่าจะได้รับ	หน่วยงานที่ รับผิดชอบ
				ปี 2561 (บาท)	ปี 2562 (บาท)	ปี 2563 (บาท)	ปี 2564 (บาท)			
68	ก่อสร้างถนน คสล. บริเวณริมแม่น้ำจากบ้าน นายเฉลิม เนาวรัตน์ ถึงบ้านนาออชิป เขียมศิริวงค์ หมู่ที่ 8 ตำบลบ้านลาด อำเภอบ้านลาด จังหวัดเพชรบุรี	เพื่อให้ประชาชนผู้ใช้เส้นทาง ได้ใช้เส้นทางได้อย่างสะดวก สบายมากขึ้น	เทคอนกรีตกว้าง 4.00 เมตร ยาว 459 เมตร หนา 0.15 เมตร หรือมีพื้นที่ไม่น้อยกว่า 1,836 ตร.ม. (ตามแบบแปลนเทศบาลตำบลบ้าน ลาดกำหนด)				1,860,000	ร้อยละครัวเรือน ที่ใช้การคมนาคม	ผู้ใช้เส้นทางสัญจรมี ความสะดวกสบาย เพิ่มมากขึ้นจากการ คมนาคม	กองช่าง
69	ขยายท่อน้ำใต้ถนนลงคลองชลประทาน บริเวณ น้ดชนอน หมู่ที่ 8 ตำบลบ้านลาด อำเภอบ้านลาด จังหวัดเพชรบุรี	เพื่อระบายน้ำได้สะดวก	ฝังท่อระบายน้ำ คสล. Ø 1.00 เมตร ยาว 10.00 เมตร (ตามแบบแปลนที่เทศบาลฯ กำหนด)				45,000	ร้อยละครัวเรือน ที่ใช้การคมนาคม	ระบายน้ำได้สะดวก	กองช่าง

1.2 แผนงานอุตสาหกรรมและการโยธา

ที่	โครงการ	วัตถุประสงค์	เป้าหมาย (ผลผลิตของโครงการ)	งบประมาณและที่มา				ตัวชี้วัด (KPI)	ผลลัพธ์ ที่คาดว่าจะได้รับ	หน่วยงานที่ รับผิดชอบ
				ปี 2561 (บาท)	ปี 2562 (บาท)	ปี 2563 (บาท)	ปี 2564 (บาท)			
หมู่ที่ 1										
1	ก่อสร้างพังกั้นน้ำ บริเวณบ้าน นายสุรินทร์ วงษ์ชาย - วัดไม้รวกสุขาราม หมู่ที่ 1 ตำบลบ้านลาด อำเภอบ้านลาด จังหวัดเพชรบุรี	เพื่อป้องกันแก้ไขปัญหาน้ำท่วม ในพื้นที่และเพื่อเป็นการป้องกัน ประชาชน	โดยทำการก่อสร้างพังกั้นน้ำ ขนาดแนวเขื่อนยาว 150.00 เมตร ตอกเสาเข็ม คสล. 15.00 เมตร (ตามแบบแปลนเทศบาลตำบลบ้าน ลาดกำหนด)	13,500,000				ร้อยละครัวเรือน ที่ใช้การคมนาคม	ประชาชนปลอดภัย จากภาวะน้ำท่วม , ปลอดภัยจากการ สูญเสียทรัพย์สิน, ปลอดภัยจากโรคร้าย ที่มาจากภาวะน้ำท่วมขัง	กองช่าง

ที่	โครงการ	วัตถุประสงค์	เป้าหมาย (ผลผลิตของโครงการ)	งบประมาณและที่มา				ตัวชี้วัด (KPI)	ผลลัพธ์ ที่คาดว่าจะได้รับ	หน่วยงานที่ รับผิดชอบ
				ปี 2561 (บาท)	ปี 2562 (บาท)	ปี 2563 (บาท)	ปี 2564 (บาท)			
2	ก่อสร้างพังกันน้ำ บริเวณบ้าน	เพื่อป้องกันแก้ไขปัญหาน้ำท่วม	โดยทำการก่อสร้างพังกันน้ำ	13,500,000				ร้อยละครัวเรือน	ประชาชนปลอดภัย	กองช่าง
	นางสาวเดือน ทองประสม - บริเวณบ้าน	ในพื้นที่และเพื่อเป็นการป้องกัน	ขนาดแนวเขื่อนยาว 150.00 เมตร					ที่ใช้การคมนาคม	จากภาวะน้ำท่วม ,	
	นายศุภฤกษ์ บ่วงแก้ว หมู่ที่ 3 ตำบลบ้านลาด	ความเสียหายในทรัพย์สินของ	ดอกเสาเข็ม คสล. 15.00 เมตร						ปลอดภัยจากการ	
	อำเภอบ้านลาด จังหวัดเพชรบุรี	ประชาชน	(ตามแบบแปลนเทศบาลตำบลบ้าน						สูญเสียทรัพย์สิน,	
			ลาดกำหนด)						ปลอดภัยจากโรคร้าย	
								ที่มาจากภาวะน้ำท่วมขัง		
3	ก่อสร้างพังกันน้ำบริเวณรอยต่อระหว่าง หมู่ 1	เพื่อป้องกันแก้ไขปัญหาน้ำท่วม	ก่อสร้างพังกันน้ำคอนกรีตเสริมเหล็ก		14,560,000			ร้อยละครัวเรือน	ประชาชนปลอดภัย	กองช่าง
	หมู่ 2 ต.บ้านลาด อ.บ้านลาด จ.เพชรบุรี	ในพื้นที่และเพื่อเป็นการป้องกัน	ขนาดแนวเขื่อนยาว 150.00 เมตร					ที่ใช้การคมนาคม	จากภาวะน้ำท่วม ,	
		ความเสียหายในทรัพย์สินของ	ดอกเสาเข็ม คสล. 15.00 เมตร						ปลอดภัยจากการ	
		ประชาชน	พร้อมเทลถนน คสล. 4.50 เมตร						สูญเสียทรัพย์สิน,	
			หนา 0.15 เมตร ยาว 150 เมตร						ปลอดภัยจากโรคร้าย	
		(ตามแบบแปลนเทศบาลตำบลบ้าน						ที่มาจากภาวะน้ำท่วมขัง		
		ลาดกำหนด)								
หมู่ที่ 2										
4	ก่อสร้างพังกันน้ำ บริเวณศาลาหมู่ที่ 2 - บริเวณ	เพื่อป้องกันแก้ไขปัญหาน้ำท่วม	โดยทำการก่อสร้างพังกันน้ำ	13,500,000				ร้อยละครัวเรือน	ประชาชนปลอดภัย	กองช่าง
	บ้านนางรุ่งอรุณ อิงขง หมู่ที่ 2	ในพื้นที่และเพื่อเป็นการป้องกัน	ขนาดแนวเขื่อนยาว 150.00 เมตร					ที่ใช้การคมนาคม	จากภาวะน้ำท่วม ,	
	ตำบลบ้านลาด อำเภอบ้านลาด จังหวัดเพชรบุรี	ความเสียหายในทรัพย์สินของ	ดอกเสาเข็ม คสล. 15.00 เมตร						ปลอดภัยจากการ	
		ประชาชน	(ตามแบบแปลนเทศบาลตำบลบ้าน						สูญเสียทรัพย์สิน,	
			ลาดกำหนด)						ปลอดภัยจากโรคร้าย	
								ที่มาจากภาวะน้ำท่วมขัง		

ที่	โครงการ	วัตถุประสงค์	เป้าหมาย (ผลผลิตของโครงการ)	งบประมาณและที่มา				ตัวชี้วัด (KPI)	ผลลัพธ์ ที่คาดว่าจะได้รับ	หน่วยงานที่ รับผิดชอบ
				ปี 2561 (บาท)	ปี 2562 (บาท)	ปี 2563 (บาท)	ปี 2564 (บาท)			
5	ต่อเติมบันไดลงทำนบน้ำบริเวณศาลา(เสริมให้ยาวกว่าเดิม) หมู่ 2 ต.บ้านลาด อ.บ้านลาด จ.เพชรบุรี	เพื่อให้ประชาชนมีความสะดวกและปลอดภัยในการใช้แม่น้ำเพชร	โดยสร้างบันไดกว้าง 2.50 เมตร ยาว 3.60 เมตร (ตามแบบแปลนเทศบาลตำบลบ้านลาดกำหนด)				50,000	ร้อยละครัวเรือนที่ใช้การคมนาคม	ประชาชนได้รับความสะดวกและมีความปลอดภัย	กองช่าง
หมู่ที่ 3										
6	เสริมคันกันน้ำ บริเวณบ้าน นางลำจวน เทศบุตร หมู่ที่ 3 ตำบลบ้านลาด อำเภอบ้านลาด จังหวัดเพชรบุรี	เพื่อป้องกันแก้ไขปัญหาน้ำท่วมในพื้นที่และเพื่อเป็นการป้องกันความเสียหายในทรัพย์สินของประชาชน	โดยทำการลงหินผุกว้าง 2.00 เมตร ยาว 80.00 เมตร ลึกเฉลี่ย 15.00 เมตร (ตามแบบแปลนเทศบาลตำบลบ้านลาดกำหนด)		343,200			ร้อยละครัวเรือนที่ใช้การคมนาคม	ประชาชนปลอดภัยจากภาวะน้ำท่วม , ปลอดภัยจากการสูญเสียทรัพย์สิน, ปลอดภัยจากโรคร้าย ที่มาจากภาวะน้ำท่วมขัง	กองช่าง
7	ก่อสร้างศาลาและก่อสร้างบันได บริเวณหลังโบสถ์ วัดป่าเป็น หมู่ที่ 3 ตำบลบ้านลาด อำเภอบ้านลาด จังหวัดเพชรบุรี	เพื่อเพิ่มประสิทธิภาพในการบริหารจัดการชุมชน	โดยทำการก่อสร้างศาลา กว้าง 3.00 ม. ยาว 6.00 ม. และก่อสร้างบันไดลงแม่น้ำ กว้าง 2.50 ม. ยาว 15.00 ม. (ตามแบบแปลนเทศบาลตำบลบ้านลาดกำหนด)		500,000			ร้อยละครัวเรือนในเขตชุมชน	สภาพแวดล้อมในชุมชนสะอาดและดีขึ้น	กองช่าง
8	ก่อสร้างผนังกันน้ำ คสล. บริเวณบ้านนางบุญรวม มาลิเนตร หมู่ที่ 3 ต.บ้านลาด อ.บ้านลาด จ.เพชรบุรี	เพื่อป้องกันแก้ไขปัญหาน้ำท่วมในพื้นที่และเพื่อเป็นการป้องกันความเสียหายในทรัพย์สินของประชาชน	ตอกเสาเข็ม คสล. ยาว 15.00 ม. แนวเขื่อนยาว 42.00 เมตร (ตามแบบแปลนเทศบาลตำบลบ้านลาดกำหนด)			4,200,000		ร้อยละครัวเรือนที่ใช้การคมนาคม	ประชาชนปลอดภัยจากภาวะน้ำท่วม , ปลอดภัยจากการสูญเสียทรัพย์สิน, ปลอดภัยจากโรคร้าย ที่มาจากภาวะน้ำท่วมขัง	กองช่าง

ที่	โครงการ	วัตถุประสงค์	เป้าหมาย (ผลผลิตของโครงการ)	งบประมาณและที่มา				ตัวชี้วัด (KPI)	ผลลัพธ์ ที่คาดว่าจะได้รับ	หน่วยงานที่ รับผิดชอบ
				ปี 2561 (บาท)	ปี 2562 (บาท)	ปี 2563 (บาท)	ปี 2564 (บาท)			
12	ก่อสร้างผนังกันน้ำ คสล. บริเวณบ้าน	เพื่อป้องกันแก้ไขปัญหาน้ำท่วม	ดอกเสาเข็ม คสล. ยาว 15.00 ม.			4,200,000		ร้อยละครัวเรือน	ประชาชนปลอดภัยจาก	กองช่าง
	นางสาวสมศรี ภักดีโยธิน หมู่ที่ 4 ตำบลบ้านลาด	ในพื้นที่และเพื่อเป็นการป้องกัน	แนวเขื่อนยาว 42.00 ม.					ที่ใช้การคมนาคม	ภาวะน้ำท่วม , ปลอดภัย	
	อำเภอบ้านลาด จังหวัดเพชรบุรี	ความเสียหายในทรัพย์สินของ	(ตามแบบแปลนเทศบาลตำบลบ้าน						จากการสูญเสียทรัพย์สิน,	
		ประชาชน	ลาดกำหนด)						ปลอดภัยจากโรคร้าย	
									ที่มาจากภาวะน้ำท่วมขัง	
13	ก่อสร้างผนังกันน้ำจากบ้านนางปราณี เลิศนิรันดร์	เพื่อป้องกันแก้ไขปัญหาน้ำท่วม	ดอกเสาเข็ม คสล. ยาว 15.00 ม.			17,000,000		ร้อยละครัวเรือน	ประชาชนปลอดภัย	กองช่าง
	ถึงบ้านนางปราณี ชูใจ	ในพื้นที่และเพื่อเป็นการป้องกัน	แนวเขื่อนยาว 150.00 ม.					ที่ใช้การคมนาคม	จากภาวะน้ำท่วม ,	
	หมู่ที่ 4 ตำบลบ้านลาด อำเภอบ้านลาด	ความเสียหายในทรัพย์สินของ	(ตามแบบแปลนเทศบาลตำบลบ้าน						ปลอดภัยจากการ	
	จังหวัดเพชรบุรี	ประชาชน	ลาดกำหนด)						สูญเสียทรัพย์สิน,	
									ปลอดภัยจากโรคร้าย	
									ที่มาจากภาวะน้ำท่วมขัง	
14	ก่อสร้างผนังกันน้ำ บริเวณบ้าน	เพื่อป้องกันแก้ไขปัญหาน้ำท่วม	โดยทำการก่อสร้างผนังกันน้ำ	13,500,000				ร้อยละครัวเรือน	ประชาชนปลอดภัยจาก	กองช่าง
	นางพวงพะยอม พูลชนะ หมู่ที่ 4	ในพื้นที่และเพื่อเป็นการป้องกัน	ขนาดแนวเขื่อนยาว 150.00 เมตร					ที่ใช้การคมนาคม	ภาวะน้ำท่วม , ปลอดภัย	
	ตำบลบ้านลาด อำเภอบ้านลาด จังหวัดเพชรบุรี	ความเสียหายในทรัพย์สินของ	ดอกเสาเข็ม คสล. 15.00 เมตร						จากการสูญเสียทรัพย์สิน,	
		ประชาชน	(ตามแบบแปลนเทศบาลตำบลบ้าน						ปลอดภัยจากโรคร้าย	
			ลาดกำหนด)						ที่มาจากภาวะน้ำท่วมขัง	
	หมู่ที่ 6									
15	ก่อสร้างผนังกันน้ำ บริเวณบ้าน	เพื่อป้องกันแก้ไขปัญหาน้ำท่วม	โดยทำการก่อสร้างผนังกันน้ำ	13,500,000				ร้อยละครัวเรือน	ประชาชนปลอดภัย	กองช่าง
	นางบุญเต็ม เลื่อมใสธรรม หมู่ที่ 6	ในพื้นที่และเพื่อเป็นการป้องกัน	ขนาดแนวเขื่อนยาว 150.00 เมตร					ที่ใช้การคมนาคม	จากภาวะน้ำท่วม ,	
	ตำบลบ้านลาด อำเภอบ้านลาด จังหวัดเพชรบุรี	ความเสียหายในทรัพย์สินของ	ดอกเสาเข็ม คสล. 15.00 เมตร						ปลอดภัยจากการ	
		ประชาชน	(ตามแบบแปลนเทศบาลตำบลบ้าน						สูญเสียทรัพย์สิน,	
			ลาดกำหนด)						ปลอดภัยจากโรคร้าย	
									ที่มาจากภาวะน้ำท่วมขัง	

ที่	โครงการ	วัตถุประสงค์	เป้าหมาย (ผลผลิตของโครงการ)	งบประมาณและที่มา				ตัวชี้วัด (KPI)	ผลลัพธ์ ที่คาดว่าจะได้รับ	หน่วยงานที่ รับผิดชอบ
				ปี 2561 (บาท)	ปี 2562 (บาท)	ปี 2563 (บาท)	ปี 2564 (บาท)			
16	ก่อสร้างบันไดลงแม่น้ำ บริเวณริมแม่น้ำเพชรบุรี	เพื่อให้ประชาชนมีความ	โดยทำการก่อสร้างบันได คสล.	250,000				ร้อยละครัวเรือน	ประชาชนได้รับ	กองช่าง
	หมู่ที่ 6 ตำบลบ้านลาด อำเภอบ้านลาด จังหวัดเพชรบุรี	สะดวกและปลอดภัย	กว้าง 2.50 เมตร ยาว 20.00 เมตร					ที่ใช้การคมนาคม	ความสะดวกและมี	
		ในการใช้แม่น้ำเพชร	หรือมีพื้นที่ไม่น้อยกว่า 50.00 ตร.ม.						ความปลอดภัย	
			(ตามแบบแปลนเทศบาล							
			ตำบลบ้านลาดกำหนด)							
17	ก่อสร้างบันไดลงแม่น้ำบริเวณบ้าน	เพื่อให้ประชาชนมีความ	โดยก่อสร้างบันไดกว้าง 2.50 เมตร		135,000			ร้อยละครัวเรือน	ประชาชนได้รับ	กองช่าง
	นางนันทา บันทโมรา หมู่ที่ 6 ตำบลบ้านลาด	สะดวกและปลอดภัย	ยาว 15.00 เมตร					ที่ใช้การคมนาคม	ความสะดวกและมี	
	อำเภอบ้านลาด จังหวัดเพชรบุรี	ในการใช้แม่น้ำเพชร	(ตามแบบแปลนเทศบาลตำบลบ้าน						ความปลอดภัย	
			ลาดกำหนด)							
18	ก่อสร้างบันไดลงแม่น้ำบริเวณบ้าน	เพื่อให้ประชาชนมีความ	โดยก่อสร้างบันไดกว้าง 2.50 เมตร		135,000			ร้อยละครัวเรือน	ประชาชนได้รับ	กองช่าง
	พ.ต.นิพนธ์ แก้วเต็ม หมู่ที่ 6 ตำบลบ้านลาด	สะดวกและปลอดภัย	ยาว 15.00 เมตร					ที่ใช้การคมนาคม	ความสะดวกและมี	
	อำเภอบ้านลาด จังหวัดเพชรบุรี	ในการใช้แม่น้ำเพชร	(ตามแบบแปลนเทศบาลตำบลบ้าน						ความปลอดภัย	
			ลาดกำหนด)							
19	ก่อสร้างห้องน้ำบริเวณศาลาหน้าบ้าน	เพื่ออำนวยความสะดวกให้กับ	โดยก่อสร้างห้องน้ำ กว้าง 1.50 เมตร			100,000		ร้อยละครัวเรือน	ประชาชนได้รับ	กองช่าง
	นางวิเชียร สุวรรณราช หมู่ที่ 6 ตำบลบ้านลาด	ประชาชน	ยาว 2.00 เมตร สูง 2.20 เมตร					ที่ใช้การคมนาคม	ความสะดวก	
	อำเภอบ้านลาด จังหวัดเพชรบุรี		(ตามแบบแปลนเทศบาลตำบลบ้าน							
			ลาดกำหนด)							
20	ก่อสร้างบันไดลงแม่น้ำบริเวณบ้าน	เพื่อให้ประชาชนมีความ	โดยสร้างบันไดกว้าง 2.50 เมตร			150,000		ร้อยละครัวเรือน	ประชาชนได้รับ	กองช่าง
	นางมณฑา บันทโมรา หมู่ที่ 6 ตำบลบ้านลาด	สะดวกและปลอดภัย	ยาว 15.00 เมตร					ที่ใช้การคมนาคม	ความสะดวกและมี	
	อำเภอบ้านลาด จังหวัดเพชรบุรี	ในการใช้แม่น้ำเพชร	(ตามแบบแปลนเทศบาลตำบลบ้าน						ความปลอดภัย	
			ลาดกำหนด)							

ที่	โครงการ	วัตถุประสงค์	เป้าหมาย (ผลผลิตของโครงการ)	งบประมาณและที่มา				ตัวชี้วัด (KPI)	ผลลัพธ์ ที่คาดว่าจะได้รับ	หน่วยงานที่ รับผิดชอบ
				ปี 2561 (บาท)	ปี 2562 (บาท)	ปี 2563 (บาท)	ปี 2564 (บาท)			
	หมู่ที่ 7									
21	เสริมคันกันน้ำ บริเวณบ้าน	เพื่อป้องกันแก้ไขปัญหาน้ำท่วม	โดยทำการลงหินผูกกว้าง 3.00 เมตร	100,000				ร้อยละครัวเรือน	ประชาชนปลอดภัย	กองช่าง
	นางสาวอนงค์ คำสะอาด หมู่ที่ 7 ตำบลบ้านลาด	ในพื้นที่และเพื่อเป็นการป้องกัน	ยาว 80.00 เมตร ลึกเฉลี่ย 0.40 เมตร					ที่ใช้การคมนาคม	จากภาว่น้ำท่วม ,	
	อำเภอบ้านลาด จังหวัดเพชรบุรี	ความเสียหายในทรัพย์สินของ	(ตามแบบแปลนเทศบาลตำบล						ปลอดภัยจากการ	
		ประชาชน	บ้านลาดกำหนด)						สูญเสียทรัพย์สิน,	
									ปลอดภัยจากโรคร้าย	
									ที่มาจากภาว่น้ำท่วมขัง	
22	ก่อสร้างพนังกั้นน้ำ ป้องกันน้ำท่วม บริเวณบ้าน	เพื่อป้องกันแก้ไขปัญหาน้ำท่วม	ก่อสร้างพนังกั้นน้ำ คสล.				10,200,000	ร้อยละครัวเรือน	ประชาชนปลอดภัย	กองช่าง
	อาจารย์นภดล เกตุสกุล หมู่ที่ 7 ตำบลบ้านลาด	ในพื้นที่และเพื่อเป็นการป้องกัน	ยาว 150 เมตร เสาเข็มลึก					ที่ใช้การคมนาคม	จากภาว่น้ำท่วม ,	
	อำเภอบ้านลาด จังหวัดเพชรบุรี	ความเสียหายในทรัพย์สินของ	15 เมตร						ปลอดภัยจากการ	
		ประชาชน	(ตามแบบแปลนเทศบาลตำบลบ้าน						สูญเสียทรัพย์สิน,	
			ลาดกำหนด)						ปลอดภัยจากโรคร้าย	
									ที่มาจากภาว่น้ำท่วมขัง	
23	ก่อสร้างพนังริมคลองชลประทาน สายโรงเรียน	เพื่อป้องกันแก้ไขปัญหาน้ำท่วม	โดยก่ออิฐทำพนังกั้นน้ำ				430,000	ร้อยละครัวเรือน	ประชาชนปลอดภัย	กองช่าง
	บ้านลาดวิทยา ถึงสะพานใหม่ หมู่ที่ 7	ในพื้นที่และเพื่อเป็นการป้องกัน	สูง 0.80 เมตร ยาว 430 เมตร					ที่ใช้การคมนาคม	จากภาว่น้ำท่วม ,	
	ตำบลบ้านลาด อำเภอบ้านลาด จังหวัดเพชรบุรี	ความเสียหายในทรัพย์สินของ	(ตามแบบแปลนเทศบาลตำบลบ้าน						ปลอดภัยจากการ	
		ประชาชน	ลาดกำหนด)						สูญเสียทรัพย์สิน,	
									ปลอดภัยจากโรคร้าย	
									ที่มาจากภาว่น้ำท่วมขัง	
									กิจกรรมต่างๆ	

ที่	โครงการ	วัตถุประสงค์	เป้าหมาย (ผลผลิตของโครงการ)	งบประมาณและที่มา				ตัวชี้วัด (KPI)	ผลลัพธ์ ที่คาดว่าจะได้รับ	หน่วยงานที่ รับผิดชอบ
				ปี 2561 (บาท)	ปี 2562 (บาท)	ปี 2563 (บาท)	ปี 2564 (บาท)			
24	ก่อสร้างเขื่อนป้องกันตลิ่งชนิดดอกเสาเข็ม บริเวณหลัง	เพื่อป้องกันแก้ไขปัญหาน้ำท่วม	ก่อสร้างผนังกันน้ำชนิดดอกเสาเข็ม	4,250,000				ร้อยละครัวเรือน	ประชาชนปลอดภัย	กองช่าง
	ที่ว่าการอำเภอบ้านลาด หมู่ที่ 7 ตำบลบ้านลาด	ในพื้นที่และเพื่อเป็นการป้องกัน	ขนาด 0.30 เมตร x 0.50 เมตร					ที่ใช้การคมนาคม	จากภาวะน้ำท่วม ,	
	อำเภอบ้านลาด จังหวัดเพชรบุรี	ความเสียหายในทรัพย์สินของ	ความยาวสันเขื่อน 50.00 เมตร						ปลอดภัยจากการ	
		ประชาชน							สูญเสียทรัพย์สิน,	
									ปลอดภัยจากโรคร้าย	
									ที่มาจากภาวะน้ำท่วมขัง	
	หมู่ที่ 8									
25	จัดทำผังเมืองรวมในพื้นที่เขตเทศบาลตำบล	เพื่อให้การจัดระเบียบการ	พื้นที่ในเขตเทศบาลตำบลบ้านลาด	100,000	100,000	100,000	100,000	ร้อยละครัวเรือน	การวางผังเมืองของ	กองช่าง
	บ้านลาด	วางผังเมืองของเทศบาลฯ มี	อ.บ้านลาด จ.เพชรบุรี					ในเขตเทศบาล	เทศบาลมีความเป็น	
		ความเป็นระเบียบเรียบร้อย							ระเบียบเรียบร้อย	
26	เสริมคันกันน้ำ บริเวณบ้าน	เพื่อป้องกันแก้ไขปัญหาน้ำท่วม	โดยทำการลงหินผุกว้าง 3.00 เมตร	300,000				ร้อยละครัวเรือน	ประชาชนปลอดภัย	กองช่าง
	นาขแดง เนาวรัตน์ หมู่ที่ 8 ตำบลบ้านลาด	ในพื้นที่และเพื่อเป็นการป้องกัน	ยาว 768.00 เมตร ลึกเฉลี่ย 0.40 เมตร					ที่ใช้การคมนาคม	จากภาวะน้ำท่วม ,	
	อำเภอบ้านลาด จังหวัดเพชรบุรี	ความเสียหายในทรัพย์สินของ	(ตามแบบแปลนเทศบาลตำบล						ปลอดภัยจากการ	
		ประชาชน	บ้านลาดกำหนด)						สูญเสียทรัพย์สิน,	
									ปลอดภัยจากโรคร้าย	
									ที่มาจากภาวะน้ำท่วมขัง	
27	ต่อเติมราบบันไดลงแม่น้ำบริเวณศาลเจ้าพ่อพลายเพชร	เพื่อให้ประชาชนมีความ	โดยต่อเติมราบบันไดทั้ง 2 ข้าง		50,000			ร้อยละครัวเรือน	ประชาชนได้รับ	กองช่าง
	หมู่ที่ 8 ตำบลบ้านลาด อำเภอบ้านลาด จังหวัดเพชรบุรี	สะดวกและปลอดภัย	ยาว 15.00 เมตร สูง 0.90 เมตร					ที่ใช้การคมนาคม	ความสะดวกและมี	
		ในการใช้แม่น้ำเพชร	(ตามแบบแปลนเทศบาลตำบลบ้าน						ความปลอดภัย	
			ลาดกำหนด)							

ที่	โครงการ	วัตถุประสงค์	เป้าหมาย (ผลผลิตของโครงการ)	งบประมาณและที่มา				ตัวชี้วัด (KPI)	ผลลัพธ์ ที่คาดว่าจะได้รับ	หน่วยงานที่ รับผิดชอบ
				ปี 2561 (บาท)	ปี 2562 (บาท)	ปี 2563 (บาท)	ปี 2564 (บาท)			
28	ก่อสร้างพนังกั้นน้ำ คลส. บริเวณบ้าน นายคุณุชกร พันน้อย ถึงบ้านนางสาวรส เทศสวัสดิ์ หมู่ที่ 8 ตำบลบ้านลาด อำเภอบ้านลาด	เพื่อป้องกันแก้ไขปัญหาน้ำท่วม ในพื้นที่และเพื่อเป็นการป้องกัน ความเสียหายในทรัพย์สินของ ประชาชน	ก่อสร้างพนังกั้นน้ำแนวเขื่อน ยาว 150 ม. ตอกเสาเข็มยาว 15 ม. (ตามแบบแปลนเทศบาลตำบลบ้าน ลาดกำหนด)		10,000,000			ร้อยละครัวเรือน ที่ใช้การคมนาคม	ประชาชนปลอดภัย จากภavnน้ำท่วม , ปลอดภัยจากการ สูญเสียทรัพย์สิน, ปลอดภัยจากโรคร้าย ที่มาจากภavnน้ำท่วมขัง	กองช่าง
29	ก่อสร้างบันไดลงแม่น้ำ บริเวณริมแม่น้ำเพชรบุรี หมู่ที่ 8 ตำบลบ้านลาด อำเภอบ้านลาด จังหวัดเพชรบุรี	เพื่อให้ประชาชนมีความ สะดวกและปลอดภัย ในการใช้แม่น้ำเพชร	โดยทำการก่อสร้างบันได คลส. กว้าง 2.00 เมตร ยาว 15.00 เมตร หรือมีพื้นที่ไม่น้อยกว่า 30.00 ตร.ม. (ตามแบบแปลนเทศบาลตำบลบ้าน ลาดกำหนด)	200,000				ร้อยละครัวเรือน ที่ใช้การคมนาคม	ประชาชนได้รับ ความสะดวกและมี ความปลอดภัย	กองช่าง
30	ก่อสร้างบันไดลงแม่น้ำบริเวณบ้าน นางกฤษณา พ่อเมือง หมู่ที่ 8 ตำบลบ้านลาด อำเภอบ้านลาด จังหวัดเพชรบุรี	เพื่อให้ประชาชนมีความ สะดวกและปลอดภัย ในการใช้แม่น้ำเพชร	โดยสร้างบันได คลส. กว้าง 2.50 เมตร ยาว 15.00 เมตร (ตามแบบแปลน เทศบาลตำบลบ้านลาดกำหนด)			150,000		ร้อยละครัวเรือน ที่ใช้การคมนาคม	ประชาชนได้รับ ความสะดวกและมี ความปลอดภัย	กองช่าง
31	ก่อสร้างบันไดลงแม่น้ำบริเวณบ้าน นายเริ่ม อรชร หมู่ที่ 8 ตำบลบ้านลาด อำเภอบ้านลาด จังหวัดเพชรบุรี	เพื่อให้ประชาชนมีความ สะดวกและปลอดภัย ในการใช้แม่น้ำเพชร	โดยสร้างบันได คลส. กว้าง 2.50 เมตร ยาว 15.00 เมตร (ตามแบบแปลน เทศบาลตำบลบ้านลาดกำหนด)			150,000		ร้อยละครัวเรือน ที่ใช้การคมนาคม	ประชาชนได้รับ ความสะดวกและมี ความปลอดภัย	กองช่าง
32	ก่อสร้างผนังรอบบริเวณริมแม่น้ำเพชรบุรี หมู่ที่ 8 ตำบลบ้านลาด อำเภอบ้านลาด จังหวัดเพชรบุรี	เพื่อป้องกันแก้ไขปัญหาน้ำท่วม ในพื้นที่และเพื่อเป็นการป้องกัน ความเสียหายในทรัพย์สินของ ประชาชน	ก่อสร้างผนังรอบบริเวณริมแม่น้ำ เพชรบุรี ยาว 1,000.00 เมตร สูง 0.90 เมตร (ตามแบบแปลนเทศบาลตำบลบ้าน ลาดกำหนด)			1,300,000		ร้อยละครัวเรือน ที่ใช้การคมนาคม	ประชาชนปลอดภัย จากภavnน้ำท่วม , ปลอดภัยจากการ สูญเสียทรัพย์สิน, ปลอดภัยจากโรคร้าย ที่มาจากภavnน้ำท่วมขัง	กองช่าง

ที่	โครงการ	วัตถุประสงค์	เป้าหมาย (ผลผลิตของโครงการ)	งบประมาณและที่มา				ตัวชี้วัด (KPI)	ผลลัพธ์ ที่คาดว่าจะได้รับ	หน่วยงานที่ รับผิดชอบ
				ปี 2561 (บาท)	ปี 2562 (บาท)	ปี 2563 (บาท)	ปี 2564 (บาท)			
33	ก่อสร้างพังกั้นน้ำ คสล. บริเวณศาลาในลุ่ม	เพื่อป้องกันแก้ไขปัญหาน้ำท่วม	ก่อสร้างพังกั้นน้ำแนวเขื่อน			10,000,000		ร้อยละครัวเรือน	ประชาชนปลอดภัย	กองช่าง
	หมู่ที่ 8 ตำบลบ้านลาด อำเภอบ้านลาด	ในพื้นที่และเพื่อเป็นการป้องกัน	ยาว 150 ม. ดอกเส้าเข็มยาว 15 ม.					ที่ใช้การคมนาคม	จากภาวน้ำท่วม ,	
	จังหวัดเพชรบุรี	ความเสียหายในทรัพย์สินของ	(ตามแบบแปลนเทศบาลตำบลบ้าน						ปลอดภัยจากการ	
		ประชาชน	ลาดกำหนด)						สูญเสียทรัพย์สิน,	
									ปลอดภัยจากโรคร้าย	
									ที่มาจากภาวน้ำท่วมขัง	

1.3 แผนงานการพาณิชย์

ที่	โครงการ	วัตถุประสงค์	เป้าหมาย (ผลผลิตของโครงการ)	งบประมาณและที่มา				ตัวชี้วัด (KPI)	ผลลัพธ์ ที่คาดว่าจะได้รับ	หน่วยงานที่ รับผิดชอบ
				ปี 2561 (บาท)	ปี 2562 (บาท)	ปี 2563 (บาท)	ปี 2564 (บาท)			
1	ขยายท่อเมนประปา ในเขตเทศบาลตำบลบ้านลาด	เพื่อให้ประชาชนผู้ใช้น้ำได้	โดยฝังท่อเมนประปา PVC Ø 4 นิ้ว	100,000	100,000	100,000	100,000	ร้อยละครัวเรือน	ประชาชนผู้ใช้น้ำได้	กองประปา
	ตำบลบ้านลาด อำเภอบ้านลาด จังหวัดเพชรบุรี	รับบริการได้อย่างสะดวก	ยาว 200.00 ม.					ที่ใช้น้ำบริโภค	รับบริการได้อย่าง	
		และทั่วถึง	(ตามแบบแปลนที่เทศบาลตำบล					อุปโภค	ทั่วถึง	
			บ้านลาดกำหนด)							
2	เปลี่ยนท่อเมนประปา ในเขตเทศบาลตำบลบ้านลาด	เพื่อให้ประชาชนผู้ใช้น้ำได้	โดยฝังท่อเมนประปา PVC Ø 4 นิ้ว	100,000	100,000	100,000	100,000	ร้อยละครัวเรือน	ประชาชนผู้ใช้น้ำได้	กองประปา
	ตำบลบ้านลาด อำเภอบ้านลาด จังหวัดเพชรบุรี	รับบริการได้อย่างสะดวก	ยาว 200.00 ม.					ที่ใช้น้ำบริโภค	รับบริการได้อย่าง	
		และทั่วถึง	(ตามแบบแปลนที่เทศบาลตำบล					อุปโภค	ทั่วถึง	
			บ้านลาดกำหนด)							
3	ฝังท่อเมนประปา ในเขตเทศบาลตำบลบ้านลาด	เพื่อให้ประชาชนผู้ใช้น้ำได้	โดยเปลี่ยนท่อเมนจากท่อไฮนินเป็นท่อ	100,000	100,000	100,000	100,000	ร้อยละครัวเรือน	ประชาชนผู้ใช้น้ำได้	กองประปา
	ตำบลบ้านลาด อำเภอบ้านลาด จังหวัดเพชรบุรี	รับบริการได้อย่างสะดวก	pvc Ø 4 นิ้ว ความยาว 200 ม.					ที่ใช้น้ำบริโภค	รับบริการได้อย่าง	
		และทั่วถึง	(ตามแบบแปลนที่เทศบาลตำบล					อุปโภค	ทั่วถึง	
			บ้านลาดกำหนด)							

ที่	โครงการ	วัตถุประสงค์	เป้าหมาย (ผลผลิตของโครงการ)	งบประมาณและที่มา				ตัวชี้วัด (KPI)	ผลลัพธ์ ที่คาดว่าจะได้รับ	หน่วยงานที่ รับผิดชอบ
				ปี 2561 (บาท)	ปี 2562 (บาท)	ปี 2563 (บาท)	ปี 2564 (บาท)			
4	ติดตั้งประตุน้ำเพื่อระบายตะกอนในท่อเมนประปา	เพื่อให้ประชาชนผู้ใช้น้ำได้	โดยทำการติดตั้งประตุน้ำ ขนาด 3 นิ้ว	100,000	100,000	100,000	100,000	ร้อยละครัวเรือน	ประชาชนผู้ใช้น้ำได้	กองประปา
	หมู่ที่ 1 - หมู่ที่ 8 ตำบลบ้านลาด อำเภอบ้านลาด	รับบริการได้อย่างสะดวก	จำนวน 16 จุด บริเวณหมู่ที่ 1 - หมู่ที่ 8					ที่ใช้น้ำบริโภค	รับบริการได้อย่าง	
	จังหวัดเพชรบุรี	และทั่วถึง	ตำบลบ้านลาด อำเภอบ้านลาด จังหวัด					อุปโภค	ทั่วถึง	
			เพชรบุรี (ตามแบบแปลนของเทศบาล							
			ตำบลบ้านลาด)							

ยุทธศาสตร์จังหวัดที่ 2 เมืองน่าอยู่และประชาชนมีคุณภาพชีวิตที่ดี

- ยุทธศาสตร์การพัฒนาของ อปท.ในเขตจังหวัดที่ 2 การส่งเสริมคุณภาพชีวิต

2. ยุทธศาสตร์การพัฒนาด้านการศึกษา ศาสนา วัฒนธรรมและนันทนาการ

2.1 แผนงานบริหารงานทั่วไป

ที่	โครงการ	วัตถุประสงค์	เป้าหมาย (ผลผลิตของโครงการ)	งบประมาณและที่มา				ตัวชี้วัด (KPI)	ผลลัพธ์ ที่คาดว่าจะได้รับ	หน่วยงานที่ รับผิดชอบ
				ปี 2561 (บาท)	ปี 2562 (บาท)	ปี 2563 (บาท)	ปี 2564 (บาท)			
1	ส่งเสริมกิจกรรมปกป้องสถาบันสำคัญของชาติ	เพื่อแสดงถึงความสามัคคีของ ประชาชนในชุมชน	ประชาชนในเขตเทศบาลตำบล บ้านลาด	20,000	20,000	20,000	20,000	จำนวนประชาชน ในเขตเทศบาล	ประชาชนมีความ สามัคคี มีจิตสำนึก ตระหนักถึงความเป็น อันหนึ่งอันเดียวกัน	สำนักปลัด
2	ส่งเสริมกิจกรรมการสร้างความปรองดอง และสมานฉันท์ของชนในชาติ	เพื่อสร้างความสมานฉันท์ของ ประชาชนในชุมชน	ประชาชนในเขตเทศบาลตำบล บ้านลาด	20,000	20,000	20,000	20,000	จำนวนประชาชน ในเขตเทศบาล	ประชาชนมีความ สามัคคี มีจิตสำนึกที่ดี ในการอยู่ร่วมกันอย่าง สมานฉันท์	สำนักปลัด

2.2 แผนงานการศึกษา

ที่	โครงการ	วัตถุประสงค์	เป้าหมาย (ผลผลิตของโครงการ)	งบประมาณและที่มา				ตัวชี้วัด (KPI)	ผลลัพธ์ ที่คาดว่าจะได้รับ	หน่วยงานที่ รับผิดชอบ
				ปี 2561 (บาท)	ปี 2562 (บาท)	ปี 2563 (บาท)	ปี 2564 (บาท)			
1	พัฒนาการเรียนรู้สติปัญญาเด็กปฐมวัย	เพื่อเสริมสร้างความรู้ให้แก่ เด็กปฐมวัย	เด็กนักเรียนของศูนย์พัฒนาเด็กเล็ก เทศบาลตำบลบ้านลาด	60,000				จำนวนเด็กนักเรียน ศูนย์พัฒนาเด็กเล็ก	เด็กมีความรู้ และสติ ปัญญาเพิ่มมากขึ้น	สำนักปลัด

ที่	โครงการ	วัตถุประสงค์	เป้าหมาย (ผลผลิตของโครงการ)	งบประมาณและที่มา				ตัวชี้วัด (KPI)	ผลลัพธ์ ที่คาดว่าจะได้รับ	หน่วยงานที่ รับผิดชอบ
				ปี 2561 (บาท)	ปี 2562 (บาท)	ปี 2563 (บาท)	ปี 2564 (บาท)			
2	อบรมภาษาอังกฤษภาคฤดูร้อน	เพื่อสร้าง โอกาสทางการศึกษา ให้เด็ก เยาวชนอย่างเท่าเทียม กัน	จัดอบรมภาษาอังกฤษให้กับเด็ก เยาวชนในช่วงปิดภาคเรียน จำนวน 2 ศูนย์		40,000			จำนวนเด็ก เยาวชนที่เข้าร่วม อบรม	เด็ก เยาวชนมีความรู้ ความเข้าใจ	สำนักปลัด
3	ศึกษาดูงานการสัมมนาด้านวิทยาศาสตร์ ของเด็กและเยาวชน ต.บ้านลาด อ.บ้านลาด จ.เพชรบุรี	เพื่อให้เด็กและเยาวชนมีความรู้ ของเด็กและเยาวชน	เด็กและเยาวชนในเขตเทศบาล ตำบลบ้านลาด		50,000			จำนวนเด็ก เยาวชนในเขต เทศบาล	เด็กและเยาวชนมี ความรู้ นำมาประยุกต์ใช้ ในชีวิตประจำวัน	สำนักปลัด
4	ค่ายจริยธรรม ต.บ้านลาด อ.บ้านลาด จ.เพชรบุรี	เพื่อให้เด็กและเยาวชนมีจิตใจดี มีคุณธรรมและเป็นคนดีของ สังคม	เด็กและเยาวชนในเขตเทศบาล ตำบลบ้านลาด			50,000		จำนวนเด็กเยาวชน ในเขตเทศบาล	เด็กและเยาวชนเป็น คนดีของสังคม	สำนักปลัด
5	เยาวชนบ้านลาดก้าวทัน IT ต.บ้านลาด อ.บ้านลาด จ.เพชรบุรี	เพื่อให้เด็กและเยาวชนมีความรู้ ด้านคอมพิวเตอร์	อนรมเด็กรุ่นละ 20 คน			15,000		จำนวนเด็กที่เข้า ร่วมอบรม	เด็ก/เยาวชน มัความรู้ ด้าน IT	สำนักปลัด

2.3 แผนงานการศาสนา วัฒนธรรม และนันทนาการ

ที่	โครงการ	วัตถุประสงค์	เป้าหมาย (ผลผลิตของโครงการ)	งบประมาณและที่มา				ตัวชี้วัด (KPI)	ผลลัพธ์ ที่คาดว่าจะได้รับ	หน่วยงานที่ รับผิดชอบ
				ปี 2561 (บาท)	ปี 2562 (บาท)	ปี 2563 (บาท)	ปี 2564 (บาท)			
1	จัดงานวันเฉลิมพระชนมพรรษาสมเด็จพระนางเจ้าพระบรมราชินีนาถ ในรัชกาลที่ 9	เพื่อแสดงถึงความจงรักภักดี	จัดกิจกรรมเพื่อเฉลิมพระเกียรติ ให้แก่ประชาชนในเขตเทศบาล ได้เข้าร่วมกิจกรรม	100,000	100,000	100,000	100,000	จำนวนครั้งในการ จัดกิจกรรม	ประชาชนในเขต เทศบาลฯ เข้าร่วม กิจกรรมซึ่งแสดงถึง ความรักภักดี	สำนักปลัด

ที่	โครงการ	วัตถุประสงค์	เป้าหมาย (ผลผลิตของโครงการ)	งบประมาณและที่มา				ตัวชี้วัด (KPI)	ผลลัพธ์ ที่คาดว่าจะได้รับ	หน่วยงานที่ รับผิดชอบ
				ปี 2561 (บาท)	ปี 2562 (บาท)	ปี 2563 (บาท)	ปี 2564 (บาท)			
6	วันศาล โคนด และของดีบ้านลาด	เพื่อส่งเสริมภูมิปัญญาท้องถิ่นในพื้นที่	จัดงานวันศาล โคนด และของดีบ้านลาด ต.บ้านลาด อ.บ้านลาด จ.เพชรบุรี	100,000	100,000	100,000	100,000	จำนวนครั้งในการจัดกิจกรรม	ประชาชนทั่วไป ได้ทราบถึงภูมิปัญญาที่เกิดขึ้นในพื้นที่	สำนักปลัด
7	จัดกิจกรรมวันขึ้นปีใหม่	เพื่ออนุรักษ์จารีตประเพณีไทย	จัดกิจกรรมเนื่องในวันปีใหม่ที่ ต.บ้านลาด อ.บ้านลาด จ.เพชรบุรี	50,000	50,000	50,000	50,000	จำนวนครั้งในการจัดกิจกรรม	สร้างความสามัคคี ในหมู่คณะ	สำนักปลัด
8	วันเด็กแห่งชาติ	เพื่อส่งเสริมให้เด็กและเยาวชนได้เข้าร่วมกิจกรรมในงานวันเด็กแห่งชาติ	จัดกิจกรรมวันเด็กแห่งชาติให้ แก่เด็ก/เยาวชน ที่อยู่ในเขตเทศบาลตำบลบ้านลาด	150,000	150,000	150,000	150,000	จำนวนครั้งในการจัดกิจกรรม	เด็ก/เยาวชนในสถานศึกษาต.บ้านลาด ได้เข้าร่วมกิจกรรม สรรค์สังคม	สำนักปลัด
7	จัดงานประเพณีสงกรานต์	เพื่อเป็นการสืบสานอนุรักษ์วัฒนธรรม	โดยการจัดกิจกรรม ดังนี้ - รดน้ำดำหัวผู้สูงอายุเนื่องในวันสงกรานต์และวันผู้สูงอายุ	140,000	140,000	140,000	140,000	จำนวนครั้งในการจัดกิจกรรม	ประชาชนได้รักษา / อนุรักษ์วัฒนธรรม คงอยู่สืบไป	สำนักปลัด
8	สืบสานวัฒนธรรมทางศาสนา	เพื่อเป็นการสืบสานและอนุรักษ์วัฒนธรรมประจำท้องถิ่น	จัดงานสำคัญทางศาสนา เช่น วันเข้าพรรษา วันออกพรรษา ในเขตเทศบาลตำบลบ้านลาด	50,000	50,000	50,000	50,000	จำนวนครั้งในการจัดกิจกรรม	ประชาชนในเขตเทศบาลเข้าร่วมกิจกรรม	สำนักปลัด

ที่	โครงการ	วัตถุประสงค์	เป้าหมาย (ผลผลิตของโครงการ)	งบประมาณและที่มา				ตัวชี้วัด (KPI)	ผลลัพธ์ ที่คาดว่าจะได้รับ	หน่วยงานที่ รับผิดชอบ
				ปี 2561 (บาท)	ปี 2562 (บาท)	ปี 2563 (บาท)	ปี 2564 (บาท)			
9	ประเพณีลอยกระทง	เพื่อเป็นการสืบสานอนุรักษ์ วัฒนธรรม	สนับสนุนงบประมาณ โดยการจัด กิจกรรมฟื้นฟูวัฒนธรรมประเพณี ลอยกระทงในเขตเทศบาลตำบล บ้านลาด	100,000	100,000	100,000	100,000	จำนวนครั้งในการ จัดกิจกรรม	ประชาชนได้รักษา/ อนุรักษ์วัฒนธรรม คงอยู่สืบไป	สำนักปลัด
10	วันเทศบาล 24 เมษายน	เพื่อจัดกิจกรรมรำลึกถึง วันเทศบาลฯ	กิจกรรมทำบุญตักบาตร ณ สำนักงานเทศบาลตำบลบ้านลาด	20,000	20,000	20,000	20,000	จำนวนครั้งในการ จัดกิจกรรม	สร้างความสามัคคี ในหมู่คณะ	สำนักปลัด
11	ส่งเสริมการแข่งขันกีฬาของส่วนราชการ หน่วยงานต่าง ๆ	เพื่อเชื่อมความสัมพันธ์ และความสามัคคีระหว่าง ประชาชน	จัดส่งนักกีฬาเข้าร่วมการแข่งขัน ในการแข่งขันกีฬารายการต่าง ๆ เช่น กีฬารวมพลคนท้องถิ่น, กีฬาเทศบาลสัมพันธ์	200,000	200,000	200,000	200,000	จำนวนการเข้าร่วม การแข่งขันกีฬา	มีความสามัคคีและ การประสานงานใน การทำงานมากยิ่งขึ้น	สำนักปลัด
12	จัดงานแข่งขันกีฬาของเทศบาลตำบลบ้านลาด	เพื่อเป็นการสร้างความ สามัคคีในหมู่คณะ	จัดการแข่งขันกีฬารายการต่าง ๆ เช่น จัดการแข่งขันกีฬา "บ้านลาดคัพ", จัดการแข่งขัน กีฬาชุมชนเทศบาลตำบล บ้านลาด, จัดการแข่งขันกีฬาภายใน	200,000	200,000	200,000	200,000	จำนวนการจัด การแข่งขันกีฬา	มีความสามัคคี และการประสานงาน ในการทำงานมากยิ่งขึ้น	สำนักปลัด
13	จัดหาเครื่องออกกำลังกายและอุปกรณ์ การออกกำลังกายให้แก่ชุมชนในเขตเทศบาล	เพื่อให้ประชาชนมีสุขภาพ ร่างกายที่แข็งแรง	- เครื่องอุปกรณ์ออกกำลังกาย จำนวน 10 ชิ้น ณ สวนสุขภาพเทศบาลฯ - อุปกรณ์กีฬาชุมชนละ 1 ชุด ในเขตเทศบาลตำบลบ้านลาด	100,000	100,000	100,000	100,000	จำนวนชุมชน ในเขตเทศบาล	ประชาชนมีสุขภาพ แข็งแรงและปลุกนีสัย การรักการออก กำลังกาย	สำนักปลัด

ที่	โครงการ	วัตถุประสงค์	เป้าหมาย (ผลผลิตของโครงการ)	งบประมาณและที่มา				ตัวชี้วัด (KPI)	ผลลัพธ์ ที่คาดว่าจะได้รับ	หน่วยงานที่ รับผิดชอบ
				ปี 2561 (บาท)	ปี 2562 (บาท)	ปี 2563 (บาท)	ปี 2564 (บาท)			
14	จัดหาเครื่องเล่นสนามเด็กเล่น	เพื่อให้เด็กและเยาวชน	- เด็กและเยาวชนในเขตเทศบาลฯ	100,000	100,000	100,000	100,000	จำนวนชุมชน	เด็กและเยาวชนมี	สำนักปลัด
		ได้มีอุปกรณ์ในการออก	จำนวน 8 ชุมชน					ในเขตเทศบาล	สุขภาพแข็งแรงและ	
		กำลังกาย	- เครื่องอุปกรณ์ออกกำลังกาย						ปลูกฝังนิสัยการรักการ	
			สำหรับเด็ก จำนวน 10 ชุมชน						ออกกำลังกายให้แก่เด็ก	
			ในเขตเทศบาลตำบลบ้านลาด							

ยุทธศาสตร์จังหวัดที่ 2 เมืองน่าอยู่และประชาชนมีคุณภาพชีวิตที่ดี

- ยุทธศาสตร์การพัฒนาของ อปท.ในเขตจังหวัดที่ 2 การส่งเสริมคุณภาพชีวิต

3. ยุทธศาสตร์การพัฒนาด้านการสาธารณสุขและสิ่งแวดล้อม

3.1 แผนงานสาธารณสุข

ที่	โครงการ	วัตถุประสงค์	เป้าหมาย (ผลผลิตของโครงการ)	งบประมาณและที่มา				ตัวชี้วัด (KPI)	ผลลัพธ์ ที่คาดว่าจะได้รับ	หน่วยงานที่ รับผิดชอบ
				ปี 2561 (บาท)	ปี 2562 (บาท)	ปี 2563 (บาท)	ปี 2564 (บาท)			
1	ป้องกันและควบคุมโรคพิษสุนัขบ้าในเขตเทศบาล ตำบลบ้านลาด	เพื่อป้องกันการเสียชีวิต เป็นโรคพิษสุนัขบ้า	สุนัข แมวที่มีในเขตพื้นที่เทศบาล ตำบลบ้านลาด	50,000	50,000	50,000	50,000	จำนวนสุนัข แมว ในเขตเทศบาล	สุนัข แมว ที่ประชาชน ครอบครองได้รับการ ฉีดวัคซีนทุกตัว	สาธารณสุข
2	รณรงค์/สนับสนุนของกม เรกเฮลธ, เรก เซพหวด โรคติดต่อ และโรคระบาดอื่น ๆ ในเขตพื้นที่ ของเทศบาลตำบลบ้านลาด	เพื่อเฝ้าระวังสุขภาพอนามัยที่ เกิดจากโรคระบาด	ชุมชนจำนวน 8 ชุมชน	30,000	30,000	30,000	30,000	จำนวนชุมชน ในเขตเทศบาล	ประชาชนไม่ติดเชื้อ จากโรคระบาดทำให้ มีความปลอดภัยใน ชีวิตด้านสุขภาพ	สาธารณสุข
3	บูรณาการงานแพทย์ฉุกเฉินเทศบาลตำบลบ้านลาด	เพื่อให้บริการประชาชนที่เจ็บ ป่วยได้ทันทั่วทั้ง	เขตเทศบาลตำบลบ้านลาด	50,000	50,000	50,000	50,000	จำนวนชุมชน ในเขตเทศบาล	ประชาชนปลอดภัย จากการเจ็บป่วย	สาธารณสุข
4	มารดา และทารกปลอดภัยใส่ใจสุขภาพ	เพื่อตรวจเยี่ยมและแนะนำ มารดาและทารกหลังคลอด	แม่และเด็กแรกเกิดในเขตเทศบาล ตำบลบ้านลาด	30,000	30,000	30,000	30,000	จำนวนชุมชน ในเขตเทศบาล	ประชาชนมีความ พึงพอใจในการบริการ ด้านสาธารณสุขของ เทศบาลฯ	สาธารณสุข

ที่	โครงการ	วัตถุประสงค์	เป้าหมาย (ผลผลิตของโครงการ)	งบประมาณและที่มา				ตัวชี้วัด (KPI)	ผลลัพธ์ ที่คาดว่าจะได้รับ	หน่วยงานที่ รับผิดชอบ
				ปี 2561 (บาท)	ปี 2562 (บาท)	ปี 2563 (บาท)	ปี 2564 (บาท)			
5	ชุมชนคน To Be (To Be Number One)	เพื่อส่งเสริมให้เยาวชนใช้เวลาว่างให้เป็นประโยชน์	เยาวชน นักเรียนในเขตเทศบาล ตำบลบ้านลาด	50,000	50,000	50,000	50,000	จำนวนนักเรียน เยาวชนในเขต เทศบาลตำบล	นักเรียน เยาวชนใช้ เวลาว่างให้เป็น ประโยชน์มากขึ้น	สาธารณสุข
6	อบรมและศึกษาดูงานเชิงวัฒนธรรมของผู้สูงอายุในเขตเทศบาลตำบลบ้านลาด	เพื่อส่งเสริมกิจกรรมนอกพื้นที่ของผู้สูงอายุ	ผู้สูงอายุในเขตเทศบาลตำบล บ้านลาด	200,000	200,000	200,000	200,000	จำนวนผู้สูงอายุ ในเขตเทศบาล	ผู้สูงอายุนำสิ่งที่ได้จาก การศึกษาดูงานมา พัฒนาด้านคุณภาพ ชีวิตของตนเอง	สาธารณสุข
7	คนรุ่นใหม่ห่างไกลยาเสพติด	เพื่อป้องกันปัญหายาเสพติดที่อาจเกิดขึ้นกับเยาวชน	โรงเรียนประถมศึกษา 1 แห่ง โรงเรียนมัธยมศึกษา 1 แห่ง ในเขตเทศบาลตำบลบ้านลาด	50,000	50,000	50,000	50,000	จำนวนโรงเรียน ในเขตเทศบาล	เยาวชนห่างไกล ยาเสพติด	สาธารณสุข
8	บำบัดฟื้นฟูผู้เสพยาเสพติดในเขตเทศบาลตำบลบ้านลาด	เพื่อให้ผู้เสพยาเสพติดเลิกยุ่งเกี่ยวและไม่หันกลับมาเสพยาเสพติด	ร่วมกับสภอ.บ้านลาด สภาเทศบาลฯ ตรวจปัสสาวะ กลุ่มเสี่ยง	50,000	50,000	50,000	50,000	จำนวนครั้งในการ จัดกิจกรรม	เยาวชนในเขตพื้นที่ เทศบาลด.บ้านลาด ไม่คิดยาเสพติด	สาธารณสุข
9	เยาวชน คนบ้านลาดปลอดภัยไร้โรคเอดส์	เพื่อป้องกันสุขภาพมิให้เกิดการติดเชื้อ HIV	เยาวชน และประชาชนในเขตเทศบาล ตำบลบ้านลาด	50,000	50,000	50,000	50,000	จำนวนชุมชน ในเขตเทศบาล	เยาวชน และประชาชน ไม่ติดเชื้อเอดส์ คุณภาพชีวิตดีขึ้น	สาธารณสุข
10	พัฒนาศักยภาพผู้ประกอบการจำหน่ายอาหาร และตลาดในเขตเทศบาลตำบลบ้านลาด	เพื่อเป็นการพัฒนาผู้ประกอบการฯ ให้ปรับปรุงและพัฒนาให้ตรงตามหลักสุขาภิบาล	ผู้ประกอบการ ร้านอาหาร แผงลอย และตลาดสด ในเขตเทศบาล ตำบลบ้านลาด อ.บ้านลาด จ.เพชรบุรี	50,000	50,000	50,000	50,000	จำนวนผู้ประกอบการ การ ร้านอาหาร ในเขตเทศบาล	ผู้ประกอบการฯปฏิบัติ ตรงตามหลักสุขาภิบาล ด้านอาหาร	สาธารณสุข

ที่	โครงการ	วัตถุประสงค์	เป้าหมาย (ผลผลิตของโครงการ)	งบประมาณและที่มา				ตัวชี้วัด (KPI)	ผลลัพธ์ ที่คาดว่าจะได้รับ	หน่วยงานที่ รับผิดชอบ
				ปี 2561 (บาท)	ปี 2562 (บาท)	ปี 2563 (บาท)	ปี 2564 (บาท)			
11	อบรมเพื่อป้องกันการมีเพศสัมพันธ์ และตั้งครรรภ์ในวัยเรียน	เพื่อป้องกันมิให้เกิดการตั้งครรภ์ ในวัยเรียน	เด็กและเยาวชนในเขตเทศบาลตำบล บ้านลาด	30,000	30,000	30,000	30,000	จำนวนเด็ก และเยาวชน ในเขตเทศบาล	เด็กและเยาวชนรู้จัก วิธีการป้องกันตน	สาธารณสุข
12	ปรับเปลี่ยนพฤติกรรมสุขภาพ	เพื่อเป็นการเปลี่ยนพฤติกรรม เกี่ยวกับสุขภาพของประชาชน ในการดูแลสุขภาพของตนเอง	ประชาชนในเขตเทศบาลฯ	30,000	30,000	30,000	30,000	จำนวนผู้เข้าร่วม โครงการ	ประชาชนมีการ เปลี่ยนแปลงด้าน สุขภาพดีขึ้น	สาธารณสุข
13	ปรับเปลี่ยนพฤติกรรมในการทำงานกับ การเกิดโรค	เพื่อปรับเปลี่ยนพฤติกรรมของ บุคคลในการทำงานที่จะทำให้ เกิดโรค	ประชาชนวัยทำงานในเขตเทศบาลฯ	10,000	10,000	10,000	10,000	จำนวนผู้เข้าร่วม โครงการ	เปลี่ยนพฤติกรรม ใหม่ให้ถูกวิธีเพื่อ ป้องกันการเกิดโรค จากการทำงาน	สาธารณสุข
14	ซ้อมแผน	เพื่อเป็นแนวทางป้องกัน และควบคุมโรคในพื้นที่	อสม. / สสอ. / สอ. / ทด. ในเขตเทศบาลฯ	30,000	30,000	30,000	30,000	จำนวนผู้เข้าร่วม โครงการ	มีความพร้อมในการ บริหารจัดการหาก เกิดสถานการณ์	สาธารณสุข
15	หมู่บ้านต้นแบบลดขยะมูลฝอยในชุมชนเขต เทศบาลตำบลบ้านลาด	เพื่อเป็นต้นแบบชุมชนลด ปริมาณขยะ	ชุมชนในเขตเทศบาลฯ	50,000	50,000	50,000	50,000	จำนวนชุมชน ในเขตเทศบาล	ชุมชนสะอาดเรียบร้อย	สาธารณสุข
16	เด็กไทยยุคใหม่ใส่ใจสุขภาพ	เพื่อกระตุ้นและสร้างแรงจูงใจ ให้เด็กไทยหันมาใส่ใจสุขภาพ	กลุ่มเด็กในเขตเทศบาล	20,000	20,000	20,000	20,000	จำนวนเด็ก ที่เข้าร่วมโครงการ	เด็กไทยหันมาใส่ใจ สุขภาพร่างกาย แข็งแรงขึ้น	สาธารณสุข

ที่	โครงการ	วัตถุประสงค์	เป้าหมาย (ผลผลิตของโครงการ)	งบประมาณและที่มา				ตัวชี้วัด (KPI)	ผลลัพธ์ ที่คาดว่าจะได้รับ	หน่วยงานที่ รับผิดชอบ
				ปี 2561 (บาท)	ปี 2562 (บาท)	ปี 2563 (บาท)	ปี 2564 (บาท)			
17	อบรมและศึกษาดูงานกิจกรรม โรงเรียนผู้สูงอายุ	เพื่อก่อตั้งโรงเรียนผู้สูงอายุ	ผู้สูงอายุในเขตเทศบาลตำบล	150,000	50,000	50,000	50,000	จำนวนผู้สูงอายุ	ผู้สูงอายุนำสิ่งที่ได้จาก	สาธารณสุข
		ให้เข้าร่วมทำกิจกรรมต่าง ๆ	บ้านลาด					ในเขตเทศบาล	การทำกิจกรรมไปพัฒนา	
		ที่เป็นประโยชน์							ด้านคุณภาพชีวิต	
18	ป้องกันและควบคุมโรคไข้เลือดออกในชุมชน	เพื่อเป็นแนวทางการป้องกัน	บ้านเรือนที่อยู่ในเขตเทศบาลตำบลบ้าน	50,000	50,000	50000	50000	จำนวนครั้งในการ	ประชาชนทุกเพศ ทุกวัย	สาธารณสุข
		ควบคุมโรคไข้เลือดออก	ลาดทุกหลังคาเรือน รวมทั้งโรงเรียน					จัดกิจกรรม	ในชุมชนเขตเทศบาล	
			และศูนย์พัฒนาเด็กเล็กที่อยู่ในเขต						ตำบลบ้านลาดปลอดภัย	
									จากโรคไข้เลือดออก	

3. แผนงานคหะและชุมชน

ที่	โครงการ	วัตถุประสงค์	เป้าหมาย (ผลผลิตของโครงการ)	งบประมาณและที่มา				ตัวชี้วัด (KPI)	ผลลัพธ์ ที่คาดว่าจะได้รับ	หน่วยงานที่ รับผิดชอบ
				ปี 2561 (บาท)	ปี 2562 (บาท)	ปี 2563 (บาท)	ปี 2564 (บาท)			
1	ท้องถิ่นสวยด้วยมือเรา	เพื่อปรับปรุงภูมิทัศน์ของสิ่งแวดล้อม	พื้นที่ในเขตตำบลบ้านลาด	30,000	30,000	30,000	30,000	จำนวนชุมชน	สภาพแวดล้อมในเขต	สาธารณสุข
		ในพื้นที่เทศบาลให้สวยงาม						ในเขตเทศบาล	เทศบาลสวยงามสะอาดตา	
2	พัฒนาศักยภาพประชาชนในการจัดการขยะ	เพื่อพัฒนาประชาชนให้มีการ	ผู้นำในชุมชน อาทิเช่น อสม.	50,000	50,000	50,000	50,000	จำนวน อสม.	ประชาชนมีการจัดการ	สาธารณสุข
	ในชุมชนเขตเทศบาลตำบลบ้านลาด	จัดการขยะที่ดี และลดปริมาณ	ประธานชุมชน กรรมการชุมชน					ผู้นำชุมชน	ขยะที่สร้างขึ้นทำให้	
		ขยะมูลฝอย	ฝ่ายสาธารณสุข						ปริมาณขยะลดน้อยลง	
3	บริหารจัดการสิ่งแวดล้อมชุมชนในเขตเทศบาล	เพื่อพัฒนาสิ่งแวดล้อมในชุมชน	- จัดซื้อรถบรรทุกขยะ ขนาด 6 คัน		3,000,000			จำนวนชุมชน	ชุมชนมีสิ่งแวดล้อมที่ดี	สาธารณสุข
	ตำบลบ้านลาด	ส่งเสริมให้ประชาชนคัดแยกขยะ	จำนวน 1 คัน					ในเขตเทศบาล	มีการจัดการขยะที่ดีขึ้น	
		และลดปริมาณขยะมูลฝอย	- จัดซื้อเรือท้องแบนไฟเบอร์กลาส ท้องแบน						ปริมาณขยะลดน้อยลง	
			หัวแหลม ยาว 5 ม. กว้าง 1.4 ม. ลึก 0.4 ม.							
			เครื่องยนต์แบบเรือหางยาว จำนวน 1 ลำ							
			- จัดซื้อถังขยะแยกประเภทมีฝาปิด จำนวน							
			200 ใบ							

ที่	โครงการ	วัตถุประสงค์	เป้าหมาย (ผลผลิตของโครงการ)	งบประมาณและที่มา				ตัวชี้วัด (KPI)	ผลลัพธ์ ที่คาดว่าจะได้รับ	หน่วยงานที่ รับผิดชอบ
				ปี 2561 (บาท)	ปี 2562 (บาท)	ปี 2563 (บาท)	ปี 2564 (บาท)			
4	พัฒนาทำความสะอาดที่สาธารณะ	เพื่อทำความสะอาดสถานที่	พื้นที่หรือสถานที่ต่าง ๆ ในเขต	30,000	30,000	30,000	30,000	จำนวนชุมชน	สถานที่สำคัญต่าง ๆ	สาธารณสุข
	หรือกิจกรรมอนุรักษ์สิ่งแวดล้อมในวันสำคัญต่าง ๆ	ต่าง ๆ ในเขตเทศบาลตำบล	เทศบาลตำบลบ้านลาด					ในเขตเทศบาล	มีความสะอาดเรียบร้อย	
		บ้านลาด ในวันสำคัญต่าง ๆ								
5	พัฒนาริมแม่น้ำตลอดแนวหมู่ 2 เป็นแบบ	เพื่อสร้างจิตสำนึกในการ	พื้นที่ที่คิดริมน้ำเพชรตลอด	50,000	50,000	50,000	50,000	จำนวนพื้นที่ที่	ประชาชนมีจิตสำนึก	สาธารณสุข
	เชิงอนุรักษ์ หมู่ 2 ต.บ้านลาด อ.บ้านลาด	รักษารมชาติให้กับคนใน	แนวชายฝั่ง					พัฒนา	เนกาการกษและหวน	
	จ.เพชรบุรี	ชุมชน							แนว	
									ในแม่น้ำเพชรมากขึ้น	
6	เทศบาลร่วมใจทำความสะอาดแม่น้ำเพชรบุรี	เพื่อให้แม่น้ำเพชรบุรีมี	แม่น้ำเพชรบุรีในเขตพื้นที่ตำบล	30,000	30,000	30,000	30,000	จำนวนพื้นที่ที่	แม่น้ำเพชรบุรีเกิด	สาธารณสุข
	ในเขตเทศบาล	ความสะอาดเรียบร้อย เป็นที่	บ้านลาด					พัฒนา	ความสะอาดประชาชน	
		น้ามองแก่ผู้พบเห็น							เกิดสำนึกในการดูแล	
									รักษาความสะอาด	
7	ป้องกันและบำบัดน้ำเสียในเขตเทศบาล	เพื่อให้ชุมชนมีสิ่งแวดล้อมที่ดี	พื้นที่ในเขตเทศบาลตำบลบ้านลาด	30,000	30,000	30,000	30,000	จำนวนชุมชน	สภาพแวดล้อมใน	สาธารณสุข
	ตำบลบ้านลาด							ในเขตเทศบาล	ชุมชนสะอาดและดีขึ้น	
8	ปลูกหญ้าแฝกริมน้ำเพชรบุรี	เพื่อป้องกันการกัดเซาะของ	บริเวณริมน้ำตามแนวชายฝั่ง	20,000	20,000	20,000	20,000	จำนวนพื้นที่ที่	ประชาชนในชุมชน	กองช่าง
	ต.บ้านลาด อ.บ้านลาด จ.เพชรบุรี	น้ำหลาก						พัฒนา	ปลอดภัยจากน้ำกัดเซาะ	
									น้ำท่วมบ้านเรือน	
9	ปรับปรุงภูมิทัศน์บริเวณริมถนนสาย 3179	เพื่อปรับปรุงและพัฒนา	โดยทำการตัดต้นไม้บริเวณริมถนน	100,000	100,000	100,000	100,000	จำนวนพื้นที่ที่	สภาพแวดล้อมมีความ	กองช่าง
	ตำบลบ้านลาด อำเภอบ้านลาด จังหวัดเพชรบุรี	ภูมิทัศน์เพิ่มความสะอาดสวยงาม	สาย 3179 ระยะทาง 3,000 เมตร					ปรับปรุง	สะอาดผู้ใช้เส้นทาง	
		ในการสัญจรของผู้ใช้เส้นทาง							สัญจรมีความสะอาด	
									สวยงามมากขึ้น	
10	ปรับปรุงภูมิทัศน์บริเวณริมน้ำเพชรบุรี	เพื่อปรับปรุงและพัฒนาภูมิทัศน์	โดยทำการตัดต้นไม้บริเวณริมน้ำ	100,000	100,000	100,000	100,000	จำนวนพื้นที่ที่	สภาพแวดล้อมในชุมชน	กองช่าง
	ในเขตเทศบาลตำบลบ้านลาด ตำบลบ้านลาด	ให้สะอาดสวยงามสามารถเป็น	เพชรบุรีภายในเขตเทศบาลตำบล					ปรับปรุง	สะอาดและเป็นแหล่ง	
	อำเภอบ้านลาด จังหวัดเพชรบุรี	แหล่งท่องเที่ยวของชุมชน ได้	บ้านลาด						ท่องเที่ยวทางธรรมชาติ	

ที่	โครงการ	วัตถุประสงค์	เป้าหมาย (ผลผลิตของโครงการ)	งบประมาณและที่มา				ตัวชี้วัด (KPI)	ผลลัพธ์ ที่คาดว่าจะได้รับ	หน่วยงาน ที่ รับผิดชอบ
				ปี 2561 (บาท)	ปี 2562 (บาท)	ปี 2563 (บาท)	ปี 2564 (บาท)			
5	7 วันอันตราย	เพื่อจัดตั้งจุดบริการ	จัดตั้งจุดบริการเพื่อลดอุบัติเหตุ	50,000	50,000	50,000	50,000	จำนวนครั้งที่จัด	ให้ความมั่นใจกับ	สำนักปลัด
		ประชาชนและเป็นการเพิ่ม	ในช่วงเทศกาลปีใหม่, สงกรานต์					กิจกรรม	ประชาชน	(งานป้องกัน)
		ประสิทธิภาพในการปฏิบัติงาน	สนับสนุนเจ้าหน้าที่พร้อมยานพาหนะ						และนักท่องเที่ยวที่	
			ร่วมจุดบริการอำเภอบ้านลาด						เดินทางมาท่องเที่ยว	
6	ติดตั้งสัญญาณไฟกระพริบจราจร ในเขตเทศบาล	เพื่อให้เกิดความปลอดภัยใน	ติดตั้งไฟกระพริบจราจรบริเวณ	200,000	200,000	200,000	200,000	จำนวนจุดเสี่ยง	ลดการเกิดอุบัติเหตุ	สำนักปลัด
	ต.บ้านลาด อ.บ้านลาด จ.เพชรบุรี	การใช้รถใช้ถนนมากยิ่งขึ้น	จุดเสี่ยงต่าง ๆ จำนวน 5 จุด					ในเขตเทศบาล	ในการสัญจร	(งานป้องกัน)
	(เสนอ โดยประชาคม) (เสนอปี 2558)									
7	ติดตั้งกระจกโค้งส่องทางโพลีคาร์บอเนต	เพื่อให้เกิดความสะดวกและ	ติดตั้งกระจกโค้งส่องทางโพลีคาร์	80,000	80,000	80,000	80,000	จำนวนจุดเสี่ยง	ประชาชนมีความ	สำนักปลัด
	พร้อมติดตั้งเสา	ปลอดภัยในชีวิตและทรัพย์สิน	บอเนต ขนาด 24 นิ้ว พร้อมติดตั้งเสา					ในเขตเทศบาล	ปลอดภัยในชีวิตและ	(งานป้องกัน)
			2 นิ้ว สูง 2.50 เมตร พร้อมติดตั้ง						ทรัพย์สินมากยิ่งขึ้น	
			สติ๊กเกอร์ชื่อหน่วยงาน จำนวน 10 จุด							
8	ติดตั้งเครื่องหมายจราจร ในเขตพื้นที่เทศบาล	เพื่อให้ประชาชนมีวินัยในการ	ติดตั้งป้ายบริเวณทางโค้ง ทางแยก	87,500	87,500	87,500	87,500	จำนวนเครื่องหมาย	ลดการเกิดอุบัติเหตุ	สำนักปลัด
	ต.บ้านลาด อ.บ้านลาด จ.เพชรบุรี	ใช้รถใช้ถนนมากยิ่งขึ้น	หรือทางสัญญาณลักษณะ ที่เป็น					จราจร	ในการสัญจร	(งานป้องกัน)
			จุดเสี่ยงต่อการเกิดอุบัติเหตุ							
			จำนวน 31 ซอย							
9	ติดตั้งถังดับเพลิงในเขตพื้นที่เทศบาล	เพื่อเป็นการเตรียมความพร้อม	- จัดซื้อถังดับเพลิงคิดตามจุดต่างๆ	10,000	10,000	10,000	10,000	จำนวนชุมชน	ปลอดภัยในชีวิตและ	สำนักปลัด
	ต.บ้านลาด อ.บ้านลาด จ.เพชรบุรี	ในการป้องกัน	บริเวณชุมชน จำนวน 8 ชุมชน					ในเขตเทศบาล	ทรัพย์สิน	(งานป้องกัน)
10	สนับสนุนการดำเนินงานของ อปพร.	เพื่อเพิ่มประสิทธิภาพในการ	-สนับสนุนงบประมาณให้แก่	100,000	100,000	100,000	100,000	จำนวน อปพร.	ชุมชน/สถานศึกษา	สำนักปลัด
	ต.บ้านลาด อ.บ้านลาด จ.เพชรบุรี	รักษาความสงบเรียบร้อยใน	ศูนย์ อปพร. อ.บ้านลาด						ในเขตเทศบาล	(งานป้องกัน)
		พื้นที่	- จัดส่งอปพร.ฝึกอบรมจัดตั้ง/ทบทวน						ต.บ้านลาดมีความปลอดภัย	
									ภัยในชีวิตและทรัพย์สิน	

4.3 แผนงานสร้างความเข้มแข็งของชุมชน

ที่	โครงการ	วัตถุประสงค์	เป้าหมาย (ผลผลิตของโครงการ)	งบประมาณและที่มา				ตัวชี้วัด (KPI)	ผลลัพธ์ ที่คาดว่าจะได้รับ	หน่วยงาน ที่ รับผิดชอบ
				ปี 2561 (บาท)	ปี 2562 (บาท)	ปี 2563 (บาท)	ปี 2564 (บาท)			
1	คิดอย่างยั่งยืนตามแนวทางปรัชญาเศรษฐกิจพอเพียง	เพื่อเสริมสร้างจิตสำนึกให้แก่ประชาชนในการดำเนินชีวิตตามแนวทางปรัชญาเศรษฐกิจพอเพียง	จัดกิจกรรมรณรงค์เผยแพร่ประชาสัมพันธ์วิธีการดำเนินชีวิตตามแนวทางปรัชญาเศรษฐกิจพอเพียง	5,000	5,000	5,000	5,000	จำนวนกิจกรรม	ประชาชนมีจิตสำนึกในการดำเนินชีวิตตามแนวทางปรัชญาเศรษฐกิจพอเพียง	สำนักปลัด
2	เสริมสร้างสัมพันธภาพของสมาชิกในครอบครัว	เพื่อเสริมสร้างสัมพันธภาพที่ดีระหว่างสมาชิกในครอบครัวและการอยู่ร่วมกันในสังคม	จัดกิจกรรมที่ส่งเสริมและพัฒนาสัมพันธภาพที่ดีทั้งในครอบครัวและสังคม	20,000	20,000	20,000	20,000	จำนวนครัวเรือนในเขตเทศบาล	ครอบครัวมีความรัก ความเข้าใจ อบอุ่น และสังคมน่าอยู่	สำนักปลัด (งานพัฒนา)
3	เงินอุดหนุนกองทุนสวัสดิการชุมชนตำบลบ้านลาด	เพื่อให้ประชาชนมีหลักประกันความมั่นคง ทำให้ชุมชนเข้มแข็งมีการจัดสวัสดิการพื้นฐานและช่วยเหลือซึ่งกันและกันเพื่อสนับสนุนงบประมาณของ อปท.ตามนโยบายรัฐบาล 1 ส่วน	อุดหนุนตามจำนวนสมาชิกกองทุนที่มีชื่ออยู่ในเขตพื้นที่ตำบลบ้านลาด หัวละ 365 บาท หรือตามสถานะการคลัง จำนวน 350 คน ๆ ละ 365 บาท	127,750	127,750	127,750	127,750	จำนวนประชาชนในเขตเทศบาล	เพื่อให้ประชาชนมีหลักประกันความมั่นคง ตลอดจนทำให้ชุมชนเข้มแข็ง	สำนักปลัด (งานพัฒนา)
4	สนับสนุนการดำเนินการของสมาคมฉาบปูนกิจสงเคราะห์	เพื่อให้การดำเนินงานฉาบปูนกิจสมาคม และสมาชิกของสมาคมมีประสิทธิภาพ และมีความมั่นคง	สนับสนุนการดำเนินงานด้านต่างๆของงานฉาบปูนกิจ อาทิ สนับสนุนบุคลากร สถานที่ และข้อมูลที่เป็นประโยชน์ เป็นต้น	5,000	5,000	5,000	5,000	จำนวนประชาชนในเขตเทศบาล	สมาคมฉาบปูนกิจสงเคราะห์มีการบริหารงานที่มีประสิทธิภาพ สมาชิกมีความอบอุ่นใจ และเชื่อมั่นต่อสมาคม	สำนักปลัด (งานพัฒนา)

ที่	โครงการ	วัตถุประสงค์	เป้าหมาย (ผลผลิตของโครงการ)	งบประมาณและที่มา				ตัวชี้วัด (KPI)	ผลลัพธ์ ที่คาดว่าจะได้รับ	หน่วยงาน ที่ รับผิดชอบ
				ปี 2561 (บาท)	ปี 2562 (บาท)	ปี 2563 (บาท)	ปี 2564 (บาท)			
5	ส่งเสริมการพัฒนาคุณภาพชีวิตและแก้ไขปัญหา	เพื่อส่งเสริมให้ประชาชน	จัดกิจกรรมฝึกอบรม อาชีพประชาชน	30,000	30,000	30,000	30,000	จำนวนกิจกรรม	ประชาชน ผู้ด้อยโอกาส	สำนักปลัด
	ความยากจนตามแนวทางปรัชญาเศรษฐกิจ	ผู้ด้อยโอกาส มีงานทำ	ผู้ด้อยโอกาสในตำบลบ้านลาด						มีงานทำ มีรายได้	งานพัฒนา
	พอเพียง	มีรายได้มีคุณภาพชีวิตที่ดี	ที่สนใจและต้องการ						มีคุณภาพชีวิตที่ดี	
6	ส่งเสริมและพัฒนาศักยภาพกลุ่มสตรี	- เพื่อส่งเสริมให้สตรีในชุมชน	จัดกิจกรรมฝึกอบรมและ/หรือทัศน	30,000	30,000	30,000	30,000	จำนวนกิจกรรม	กลุ่มสตรีในตำบล	สำนักปลัด
	ตำบลบ้านลาด	มีการพัฒนาศักยภาพของตนเอง	ศึกษาดูงานเพื่อส่งเสริม						บ้านลาดมีศักยภาพ	(งานพัฒนา)
		สามารถทำงานด้านการพัฒนา	และพัฒนาศักยภาพกลุ่มสตรี						และเข้มแข็ง	
		ชุมชนและแก้ไขปัญหาต่าง ๆ	ตำบลบ้านลาด							
		ในชุมชนได้								
		- เพื่อส่งเสริมให้สตรีและ								
		ประชาชนในชุมชนมีอาชีพ/								
		รายได้และความเป็นอยู่ที่ดีขึ้น								
7	ส่งเสริม/สนับสนุนการดำเนินงานของกองทุน	เพื่อให้กองทุนมีขวัญ	ส่งเสริม/สนับสนุนกองทุนตาม	10,000	10,000	10,000	10,000	จำนวนกองทุน	กองทุนพัฒนาบทบาท	สำนักปลัด
	พัฒนาบทบาทสตรีตำบลบ้านลาด	และกำลังใจในการดำเนิน	ความเหมาะสมและตามสถานะ					พัฒนาบทบาทสตรี	สตรีเข้มแข็ง มีขวัญและ	(งานพัฒนา)
		กิจการของกองทุน และมีความ	การคลังของเทศบาล						กำลังใจในการปฏิบัติ	
		มั่นคง							งานรวมถึงสมาชิกของ	
									กองทุนมีรายได้เสริม	
									ลดปัญหาว่างงาน	
8	จัดกิจกรรมรณรงค์ยุติความรุนแรงต่อเด็ก สตรี	เพื่อรณรงค์เผยแพร่และสร้าง	จัดทำป้าย/กิจกรรมรณรงค์เผยแพร่	10,000	10,000	10,000	10,000	จำนวนครัวเรือน	สังคมลดการใช้ความ	สำนักปลัด
		ความเข้าใจในการใช้ความ	ประชาสัมพันธ์อบรมให้ความรู้					ในเขตเทศบาล	รุนแรงต่อเด็กและสตรี	(งานพัฒนา)
		รุนแรงต่อเด็กและสตรี	แก่ประชาชน							

ที่	โครงการ	วัตถุประสงค์	เป้าหมาย (ผลผลิตของโครงการ)	งบประมาณและที่มา				ตัวชี้วัด (KPI)	ผลลัพธ์ ที่คาดว่าจะได้รับ	หน่วยงาน ที่ รับผิดชอบ
				ปี 2561 (บาท)	ปี 2562 (บาท)	ปี 2563 (บาท)	ปี 2564 (บาท)			
9	เสริมสร้างและพัฒนาศักยภาพเด็กและเยาวชน	เพื่อเสริมสร้างและพัฒนาเด็ก	เด็กและเยาวชนตำบลบ้านลาด	30,000	30,000	30,000	30,000	จำนวนเด็ก	เด็กและเยาวชนตำบล	สำนักปลัด
	ตำบลบ้านลาด	และเยาวชนในด้านต่าง ๆ ให้มี						และเยาวชน	บ้านลาดมีคุณภาพ	(งานพัฒนา)
		ประสิทธิภาพ สามารถใช้ชีวิต						ในเขตเทศบาล	และมีประสิทธิภาพ	
		อยู่ในสังคมได้อย่างมีความสุข							ครอบครัวและสังคม	
		และปลอดภัย							สงบสุข ลดปัญหาด้าน	
									ยาเสพติด	
10	เสริมสร้างสัมพันธภาพของสมาชิกในครอบครัว	เพื่อเสริมสร้างความรัก	ครอบครัวในชุมชนเทศบาลฯ	10,000	10,000	10,000	10,000	จำนวนครัวเรือน	สถาบันครอบครัว	สำนักปลัด
		ความผูกพันต่อกันในการ						ในเขตเทศบาล	มีความเข้มแข็ง	(งานพัฒนา)
		เสริมสร้างสัมพันธภาพที่ดี							มีความรัก/อบอุ่น	
		ระหว่างสมาชิกในครอบครัว								

4.4 แผนงานงบกลาง

ที่	โครงการ	วัตถุประสงค์	เป้าหมาย (ผลผลิตของโครงการ)	งบประมาณและที่มา				ตัวชี้วัด (KPI)	ผลลัพธ์ ที่คาดว่าจะได้รับ	หน่วยงาน ที่ รับผิดชอบ
				ปี 2561 (บาท)	ปี 2562 (บาท)	ปี 2563 (บาท)	ปี 2564 (บาท)			
1	ส่งเสริม/สนับสนุนกองทุนสวัสดิการชุมชน	เพื่อให้การดำเนินงานของ	ส่งเสริม/สนับสนุนกองทุนตาม	20,000	20,000	20,000	20,000	จำนวนกองทุน	กองทุนมีความเข้มแข็ง	สำนักปลัด
		กองทุนมีศักยภาพและเป็นการ	ความเหมาะสมและตามสถานะ					พัฒนาบทบาทสตรี	และยั่งยืนรวมถึง	(งานพัฒนา)
		เสริมสร้างสวัสดิการชุมชน	การคลังของเทศบาล						ประชาชนมีคุณภาพ	
		ให้มีความเข้มแข็งและยั่งยืน							ชีวิตที่ดีขึ้น	
2	สนับสนุนเบี้ยยังชีพผู้สูงอายุ คนพิการ	เพื่อพัฒนาคุณภาพชีวิต	สงเคราะห์เบี้ยยังชีพให้แก่	6,000,000	6,000,000	6,000,000	6,000,000	จำนวนผู้รับเบี้ย	ผู้สูงอายุ คนพิการ	สำนักปลัด
	และผู้คิดเชื้อเอคส์	และสร้างขวัญกำลังใจที่ดีแก่	- ผู้สูงอายุ					ยังชีพ	และผู้ป่วยเอดส์ มีขวัญ	(งานพัฒนา)
		ผู้สูงอายุ คนพิการ	- คนพิการ						กำลังใจในการดำรงชีพ	
		และผู้คิดเชื้อเอคส์	- ผู้ป่วยเอดส์						มีคุณภาพชีวิตที่ดี	

ยุทธศาสตร์จังหวัดที่ 2 เมืองน่าอยู่และประชาชนมีคุณภาพชีวิตที่ดี

- ยุทธศาสตร์การพัฒนาของ อปท.ในเขตจังหวัดที่ 2 การส่งเสริมคุณภาพชีวิต

5. ยุทธศาสตร์การพัฒนาด้านการเกษตรและเศรษฐกิจ

5.1 แผนงานสร้างความเข้มแข็งของชุมชน

ที่	โครงการ	วัตถุประสงค์	เป้าหมาย (ผลผลิตของโครงการ)	งบประมาณและที่มา				ตัวชี้วัด (KPI)	ผลลัพธ์ ที่คาดว่าจะได้รับ	หน่วยงาน ที่ รับผิดชอบ
				ปี 2561 (บาท)	ปี 2562 (บาท)	ปี 2563 (บาท)	ปี 2564 (บาท)			
1	อบรมให้ความรู้ด้านการเกษตรตามหลักเศรษฐกิจพอเพียง	เพื่อให้ประชาชนสามารถพึ่งพาตนเองได้ ปลอดภัย โดยไม่พึ่งพาตลาด	อบรมการเรียนรู้การทำเกษตรทฤษฎีใหม่เกษตรผสมผสานเกษตรอินทรีย์	150,000	150,000	150,000	150,000	ชุมชนในเขตเทศบาลตำบลบ้านลาด	ประชาชนมีรายได้เพิ่มขึ้น	สำนักปลัด งานพัฒนา
2	ทำน้ำสกัดชีวภาพ	- เพื่อลดต้นทุนการผลิต - เพื่อใช้วัสดุการเกษตรที่เหลือจากการจำหน่ายมาใช้ประโยชน์	จัดอบรมและสาธิตการทำน้ำสกัดชีวภาพให้แก่เกษตรกร	50,000	50,000	50,000	50,000	ชุมชนในเขตเทศบาลตำบลบ้านลาด	เกษตรกรสามารถทำน้ำสกัดชีวภาพใช้เพื่อลดต้นทุนการผลิตได้	สำนักปลัด งานพัฒนา
3	อบรมอาชีพแก่ประชาชนตามแนวปรัชญาเศรษฐกิจพอเพียง	เพื่อส่งเสริมให้ประชาชนมีอาชีพเป็นการเพิ่มรายได้ เป็นครอบครัวพัฒนาเศรษฐกิจและสังคมให้มีการกินดีอยู่ดี	จัดหาวิทยากรที่มีความรู้ ความชำนาญในสาขาอาชีพต่างๆ เพื่อฝึกอบรม	50,000	50,000	50,000	50,000	ชุมชนในเขตเทศบาลตำบลบ้านลาด	ประชาชนมีรายได้เพิ่มขึ้น	สำนักปลัด งานพัฒนา

ยุทธศาสตร์จังหวัดที่ 2 เมืองน่าอยู่และประชาชนมีคุณภาพชีวิตที่ดี

- ยุทธศาสตร์การพัฒนาของ อปท.ในเขตจังหวัดที่ 2 การส่งเสริมคุณภาพชีวิต

6. ยุทธศาสตร์การพัฒนาด้านการบริหารงานและบริการ

6.1 แผนงานบริหารงานทั่วไป

ที่	โครงการ	วัตถุประสงค์	เป้าหมาย (ผลผลิตของโครงการ)	งบประมาณและที่มา				ตัวชี้วัด (KPI)	ผลลัพธ์ ที่คาดว่าจะได้รับ	หน่วยงาน ที่ รับผิดชอบ
				ปี 2561 (บาท)	ปี 2562 (บาท)	ปี 2563 (บาท)	ปี 2564 (บาท)			
1	อบรมให้ความรู้ด้านภาษี เพื่อเพิ่มประสิทธิภาพการจัดเก็บรายได้	เพื่อให้ประชาชนผู้ชำระภาษี ทราบและเข้าใจในเรื่องการชำระภาษี	ประชาชนผู้มีที่ดินในครอบครอง	30,000	30,000	30,000	30,000	จำนวนชุมชน ในเขตเทศบาล	ประชาชนผู้ชำระภาษีมี ความรู้ ความเข้าใจ และโยชน์ของการ	กองคลัง
		เพื่อสร้างความเข้มแข็งทาง การเงินการคลังให้แก่ท้องถิ่น	ต่าง ๆ จำนวน 80 คน						จัดเก็บภาษี	
		เพื่อเพิ่มประสิทธิภาพในการ จัดเก็บรายได้ของเทศบาล							เทศบาลตำบลบ้านลาด	
		เพื่อเน้นการเพิ่มรายได้ของ เทศบาลตำบลบ้านลาด							จัดเก็บภาษีได้มากขึ้น การคลังเข้มแข็งขึ้น ประสิทธิภาพในการ จัดเก็บรายได้เพิ่มมากขึ้น	
2	จัดการเลือกตั้งนายกเทศมนตรี และสมาชิกสภาเทศบาลตำบลบ้านลาด	เพื่อให้การดำเนินการเลือกตั้ง นายกเทศมนตรี และสมาชิกสภา	จัดการเลือกตั้งนายกเทศมนตรี และสมาชิกสภาเทศบาลตำบลบ้านลาด	150,000	150,000	150,000	150,000	ร้อยละความสำเร็จ ของการจัดการ	สามารถดำเนินการ เลือกตั้งนายกเทศมนตรี	สำนักปลัด
		เทศบาลตำบลบ้านลาด	-นายกเทศมนตรีตำบลบ้านลาด					เลือกตั้ง	และสมาชิกสภาเทศบาล	
		ตามระเบียบกฎหมาย	จำนวน 1 คน						ตำบลบ้านลาด ให้เป็น	
			- สมาชิกสภาเทศบาลตำบลบ้านลาด						ไปตามระเบียบ กฎหมาย	
			จำนวน 12 คน							
3	ฝึกอบรมคุณธรรม จริยธรรมบุคลากร เพื่อการปฏิบัติงาน	เพื่อสร้างมาตรฐานในด้าน จิตใจและนำไปประพฤติ	จัดอบรมจริยธรรมให้กับบุคลากร ของเทศบาลตำบลบ้านลาด	20,000	20,000	20,000	20,000	จำนวนพนักงาน เทศบาล	แผนฯ สามารถแก้ ปัญหาความต้องการ	สำนักปลัด
		ปฏิบัติตน							ด้านชุมชน	

ที่	โครงการ	วัตถุประสงค์	เป้าหมาย (ผลผลิตของโครงการ)	งบประมาณและที่มา				ตัวชี้วัด (KPI)	ผลลัพธ์ ที่คาดว่าจะได้รับ	หน่วยงาน ที่ รับผิดชอบ
				ปี 2561 (บาท)	ปี 2562 (บาท)	ปี 2563 (บาท)	ปี 2564 (บาท)			
4	เข้าร่วมประชุมสัมมนาของ นายกเทศมนตรี และปลัดเทศบาล ต.บ้านลาด อ.บ้านลาด จ.เพชรบุรี	เพื่อแลกเปลี่ยนความคิด เห็นในระดับบริหารใน หลากหลายสถานที่	เข้าร่วมประชุมสัมมนาในระดับ ภาคและระดับประเทศ	20,000	20,000	20,000	20,000	จำนวนครั้ง ที่เข้าร่วมประชุม	ผู้บริหารมีการแลกเปลี่ยนความคิด เห็นและเพิ่มพูนความรู้	สำนักปลัด
5	อบรมสัมมนาและทัศนศึกษาดูงานต่าง ประเทศของนายกเทศมนตรีประธานสภาเทศบาล และปลัดเทศบาล ต.บ้านลาด อ.บ้านลาด จ.เพชรบุรี	เพื่อเพิ่มพูนวิสัยทัศน์และ ประสบการณ์สร้างที่ดี ระหว่างฝ่ายบริหาร ฝ่ายนิติบัญญัติและ ฝ่ายข้าราชการประจำ	อบรม/สัมมนา และทัศนศึกษา ดูงานต่างประเทศ ปีละ 1 ครั้ง	500,000	500,000	500,000	500,000	จำนวนครั้ง ที่เข้าร่วมอบรม	เพิ่มพูนวิสัยทัศน์ และประสบการณ์ สร้างความสัมพันธ์ อันดีเกิดผลดีต่อ เทศบาลในภาพรวม	สำนักปลัด
6	ฝึกอบรม สัมมนาและ/หรือศึกษาดูงาน ของคณะผู้บริหาร สมาชิกสภา พนักงาน ลูกจ้าง เทศบาลตำบลบ้านลาด	เพื่อเพิ่มพูนความรู้และพัฒนา ประสิทธิภาพในการปฏิบัติงาน ให้แก่คณะผู้บริหาร สมาชิกสภา พนักงาน ลูกจ้างเทศบาล ตำบลบ้านลาด	คณะผู้บริหาร, สมาชิกสภา, พนักงาน, ลูกจ้างเทศบาลตำบล บ้านลาด	250,000	250,000	250,000	250,000	จำนวน คณะผู้บริหาร, สมาชิกสภา, พนักงาน, ลูกจ้าง	คณะผู้บริหาร สมาชิก สภา พนักงาน ลูกจ้าง เทศบาลตำบลบ้านลาด มีความรู้ความเข้าใจ ในการปฏิบัติงานที่ ถูกต้องและมีประสิทธิ ภาพในการบริหาร จัดการงานมากขึ้น	สำนักปลัด (งาน บุคลากร)
7	ฝึกอบรมบุคลากรเพื่อการปฏิบัติงาน ต.บ้านลาด อ.บ้านลาด จ.เพชรบุรี	เพื่อพัฒนาบุคลากรให้มี ความรู้ความเข้าใจในการ ปฏิบัติงาน	คณะผู้บริหาร, สมาชิกสภา, พนักงาน, ลูกจ้าง	30,000	30,000	30,000	30,000	จำนวน คณะผู้บริหาร, สมาชิกสภา, พนักงาน, ลูกจ้าง	บุคลากรมีความรู้ ความเข้าใจในการ ปฏิบัติงานเพิ่มมากขึ้น	สำนักปลัด

ที่	โครงการ	วัตถุประสงค์	เป้าหมาย (ผลผลิตของโครงการ)	งบประมาณและที่มา				ตัวชี้วัด (KPI)	ผลลัพธ์ ที่คาดว่าจะได้รับ	หน่วยงาน ที่ รับผิดชอบ
				ปี 2561 (บาท)	ปี 2562 (บาท)	ปี 2563 (บาท)	ปี 2564 (บาท)			
8	สำรวจความพึงพอใจของผู้รับบริการตามการประเมินประสิทธิภาพและประสิทธิผล การปฏิบัติงานราชการ	เพื่อสำรวจความคิดเห็นของประชาชนในเขตพื้นที่เกี่ยวกับงานบริการสาธารณสุข งานบริการประชาชน	ชุมชน 8 ชุมชน	20,000	20,000	20,000	20,000	จำนวนชุมชน ในเขตเทศบาล ในชุมชน	ทราบผลสะท้อน กลับจากประชาชน ในชุมชน	สำนักปลัด

6.2 แผนงานสาธารณสุข

ที่	โครงการ	วัตถุประสงค์	เป้าหมาย (ผลผลิตของโครงการ)	งบประมาณและที่มา				ตัวชี้วัด (KPI)	ผลลัพธ์ ที่คาดว่าจะได้รับ	หน่วยงาน ที่ รับผิดชอบ
				ปี 2561 (บาท)	ปี 2562 (บาท)	ปี 2563 (บาท)	ปี 2564 (บาท)			
1	จัดตั้งศูนย์แพทย์ฉุกเฉินเทศบาลตำบลบ้านลาด	เพื่อใช้เป็นสถานที่ประจำหน่วยแพทย์ฉุกเฉินเทศบาลตำบลบ้านลาด	ปรับปรุงพื้นที่สภาตำบลเทศบาลตำบลบ้านลาดเดิมเป็นสถานที่ประจำหน่วยแพทย์ฉุกเฉินเทศบาลตำบลบ้านลาด (ตามแบบแปลนเทศบาลตำบลบ้านลาดกำหนด)	1,000,000	1,000,000	1,000,000	1,000,000	รองรับการปฏิบัติ งานแพทย์ฉุกเฉิน	มีพื้นที่รองรับการปฏิบัติ งานแพทย์ฉุกเฉิน	สาธารณสุข

6.3 แผนงานการเคหะและชุมชน

ที่	โครงการ	วัตถุประสงค์	เป้าหมาย (ผลผลิตของโครงการ)	งบประมาณและที่มา				ตัวชี้วัด (KPI)	ผลลัพธ์ ที่คาดว่าจะได้รับ	หน่วยงาน ที่ รับผิดชอบ
				ปี 2561 (บาท)	ปี 2562 (บาท)	ปี 2563 (บาท)	ปี 2564 (บาท)			
1	ก่อสร้างป้ายประจำซอยในเขตเทศบาลตำบลบ้านลาด อำเภอบ้านลาด จังหวัดเพชรบุรี	เพื่อความเป็นระเบียบเรียบร้อยของชุมชนเพื่อสะดวกแก่การติดต่อประสานงาน	โดยทำการก่อสร้างติดตั้งป้ายโครงเหล็ก พร้อมเสา ขนาด ๑.200 นิ้ว สูง 2.00 เมตร จำนวน 35 จุด (ตามแบบแปลนเทศบาลตำบลบ้านลาดกำหนด)	175,000				จำนวนพื้นที่ที่ปรับปรุง	ชุมชนมีเสาเอนก ประสงค์พร้อมใช้ใน การจัดกิจกรรม	กองช่าง
2	ปรับปรุงพื้นที่บ่อทิ้งขยะ หมู่ที่ 2 ต.หัวยี่ลิก อ.บ้านลาด จ.เพชรบุรี	ปรับปรุงพื้นที่บ่อทิ้งขยะในการรองรับขยะในแต่ละวัน	พื้นที่บ่อทิ้งขยะเทศบาลตำบลบ้านลาด	1,980,000	1,980,000	1,980,000	1,980,000	จำนวนบ่อทิ้งขยะ	มีพื้นที่ในการรองรับ ขยะได้มากขึ้น	สาธารณสุข

6.4 แผนงานสร้างความเข้มแข็งของชุมชน

ที่	โครงการ	วัตถุประสงค์	เป้าหมาย (ผลผลิตของโครงการ)	งบประมาณและที่มา				ตัวชี้วัด (KPI)	ผลลัพธ์ ที่คาดว่าจะได้รับ	หน่วยงาน ที่ รับผิดชอบ
				ปี 2561 (บาท)	ปี 2562 (บาท)	ปี 2563 (บาท)	ปี 2564 (บาท)			
1	ฝึกอบรม และ/หรือศึกษาดูงาน ของคณะกรรมการชุมชนเทศบาล และผู้เกี่ยวข้อง	- เพื่ออบรมให้ความรู้ เกี่ยวกับการพัฒนาชุมชน และการบูรณาการทำงานในหน้าที่ - เพื่อส่งเสริมประสบการณ์ในการปฏิบัติงานของคณะกรรมการชุมชนและผู้เกี่ยวข้อง - เพื่อเป็นการแลกเปลี่ยนเรียนรู้ และนำสิ่งที่เป็นประโยชน์เหมาะสมมาประยุกต์ใช้ในท้องถิ่นของตนเอง	คณะกรรมการชุมชน 8 ชุมชน และผู้ที่เกี่ยวข้อง	400,000	400,000	400,000	400,000	จำนวนคณะกรรมาการชุมชน ที่เข้าร่วมกิจกรรม	คณะกรรมการชุมชน และผู้ที่เกี่ยวข้อง มีแนวทางการดำเนินการที่สอดคล้องและเป็นไปในทิศทางเดียวกัน ได้ รับความรู้ ความเข้าใจ ที่ชัดเจน ส่งผลให้ การปฏิบัติงานมีประสิทธิภาพองค์กร มั่นคง ชุมชนเข้มแข็ง	สำนักปลัด (งานพัสดุ)
2	ประชุมประชาคมหมู่บ้านและตำบล ในการจัดทำแผนชุมชนและทบทวนแผนพัฒนาสี่ปี	เพื่อส่งเสริมการมีส่วนร่วมของประชาชนในการพัฒนาท้องถิ่น และจัดทำแผนพัฒนาท้องถิ่น	จัดกิจกรรมประชุมประชาคมหมู่บ้าน ชุมชนที่ 1 - 8 เพื่อจัดทำแผนชุมชน และทบทวนแผนพัฒนาสี่ปี	30,000	30,000	30,000	30,000	จำนวนชุมชน ในเขตเทศบาล	- เทศบาลมีแผนชุมชนและแผนพัฒนา เทศบาลเป็นเครื่องมือในการบริหารการพัฒนา ที่ผ่านกระบวนการมีส่วนร่วมของประชาชน - ชุมชนมีความเข้มแข็ง สามารถพัฒนาชุมชน -ประชาชนมีคุณภาพ ชีวิตที่ดีขึ้น	สำนักปลัด (งานพัสดุ)

ที่	โครงการ	วัตถุประสงค์	เป้าหมาย (ผลผลิตของโครงการ)	งบประมาณและที่มา				ตัวชี้วัด (KPI)	ผลลัพธ์ ที่คาดว่าจะได้รับ	หน่วยงาน ที่ รับผิดชอบ
				ปี 2561 (บาท)	ปี 2562 (บาท)	ปี 2563 (บาท)	ปี 2564 (บาท)			
3	ออกหน่วยบริการประชาชนเคลื่อนที่	- เพื่อนำบริการในด้านต่าง ๆ ของเทศบาลและหน่วยงาน อื่น ๆ ไปบริการประชาชนนอก สถานที่ได้รับอย่างทั่วถึง - เพื่อสร้างความสัมพันธ์ที่ดี ระหว่างเทศบาลกับชุมชน และทำให้เทศบาลได้รับทราบ ถึงปัญหาความต้องการของ ประชาชนอย่างแท้จริง	จัดกิจกรรมให้บริการสาธารณะ ด้านต่าง ๆ แก่ประชาชน ทั้ง 8 ชุมชน	30,000	30,000	30,000	30,000	จำนวนชุมชน ในเขตเทศบาล	- ประชาชนได้รับ ความสะดวกสบาย บริการทั่วถึงอีกทั้งเกิด สัมพันธภาพที่ดีระหว่าง เทศบาลกับชุมชน	สำนักปลัด (งานพัฒนา)
4	สำรวจข้อมูลเพื่อจัดทำแผนพัฒนาเศรษฐกิจ พอเพียงท้องถิ่น (ด้านการเกษตรและแหล่งน้ำ)	เพื่อส่งเสริมการมีส่วนร่วมของ ประชาชนในการพัฒนา ด้านการเกษตรและแหล่งน้ำ	จัดกิจกรรมประชุมประชาคมหมู่บ้าน ชุมชนที่ 1 - 8 เพื่อจัดทำแผนพัฒนา เศรษฐกิจพอเพียงท้องถิ่น	5,000	5,000	5,000	5,000	จำนวนชุมชน ในเขตเทศบาล	- เทศบาลมีแผนพัฒนา เศรษฐกิจพอเพียง ท้องถิ่น (ด้านการเกษตร และแหล่งน้ำ)	สำนักปลัด (งานพัฒนา)
5	อบรมและสนับสนุนการจัดเก็บข้อมูลพื้นฐาน (เขตเมือง)	- เพื่ออบรมให้ความรู้ สร้างความเข้าใจที่ถูกต้อง รวมถึงชี้แจงแนวทางในการ จัดเก็บให้เกิดผลสัมฤทธิ์ - เพื่อนำข้อมูลพื้นฐาน ไปใช้ใน การวางแผนแก้ไขปัญหา และพัฒนาคุณภาพชีวิต	- จัดอบรมให้ความรู้แก่ประชาชน ทุกครัวเรือนในเขตเทศบาลตำบล บ้านลาด	25,000	25,000	25,000	25,000	จำนวนชุมชน ในเขตเทศบาล	- ผู้จัดเก็บได้ข้อมูล ที่ถูกต้องชัดเจน มีประสิทธิภาพ และเชื่อถือได้ - ประชาชนในพื้นที่ ตำบลบ้านลาดมีคุณภาพ ชีวิตที่ดีขึ้น	สำนักปลัด (งานพัฒนา)

6.5 แผนงานอุตสาหกรรมและการโยธา

ที่	โครงการ	วัตถุประสงค์	เป้าหมาย (ผลผลิตของโครงการ)	งบประมาณและที่มา				ตัวชี้วัด (KPI)	ผลลัพธ์ ที่คาดว่าจะได้รับ	หน่วยงาน ที่ รับผิดชอบ
				ปี 2561 (บาท)	ปี 2562 (บาท)	ปี 2563 (บาท)	ปี 2564 (บาท)			
1	ปรับปรุงภูมิทัศน์บริเวณสวนสมเด็จพระเจ้า 7 ตำบลบ้านลาด อำเภอบ้านลาด จังหวัดเพชรบุรี	เพื่อปรับปรุงภูมิทัศน์ให้เป็น แหล่งพักผ่อนหย่อนใจ เพื่อเป็นสถานที่ในการงานพิธี การต่าง ๆ ของเทศบาล	โดยทำการก่อสร้างรั้วบริเวณสวน ทำทางเท้าบริเวณรอบสวน ระยะทาง ยาว 170.00 เมตร และก่อสร้างเวทีจัด กิจกรรม ขนาด กว้าง 5.00 เมตร ยาว 12.00 เมตร สูง 5.00 เมตร (ตามแบบแปลนเทศบาลตำบล บ้านลาดกำหนด)	790,000				จำนวนพื้นที่ที่ ปรับปรุง	ชุมชนมีที่พักผ่อนหย่อนใจ ใจชุมชนมีสถานที่จัด กิจกรรมและพิธีต่าง ๆ	กองช่าง
2	ปรับปรุงศาลาริมแม่น้ำ หมู่ที่ 2 ตำบลบ้านลาด อำเภอบ้านลาด จังหวัดเพชรบุรี	เพื่อปรับปรุงและพัฒนา ศาลาเอนกประสงค์ของชุมชน ให้สะอาดสวยงามและพร้อม ใช้ในการจัดกิจกรรมต่าง ๆ	โดยทำการต่อเติมกระเบื้องหลังคา เทคอนกรีตพื้นระเบียง และทำราวเหล็กกันตก ยาว 13 เมตร (ตามแบบแปลนเทศบาลตำบลบ้าน ลาดกำหนด)		45,000			จำนวนพื้นที่ที่ ปรับปรุง	ชุมชนมีศาลาเอนก ประสงค์พร้อมใช้ใน การจัดกิจกรรม	กองช่าง
3	ก่อสร้างหลังคาเชื่อมต่อจากศาลาหมู่บ้าน หมู่ที่ 1 ตำบลบ้านลาด อำเภอบ้านลาด จังหวัดเพชรบุรี	เพื่อปรับปรุงและพัฒนา ศาลาเอนกประสงค์ของชุมชน ให้สะอาดสวยงามและพร้อม ใช้ในการจัดกิจกรรมต่าง ๆ	โดยทำการก่อสร้างโครงหลังคา กว้าง 12.00 เมตร ยาว 16.00 เมตร สูง 3.50 เมตร (ตามแบบแปลน เทศบาลตำบลบ้านลาดกำหนด)		1,344,000		-	จำนวนพื้นที่ที่ ปรับปรุง	ชุมชนมีศาลาเอนก ประสงค์พร้อมใช้ใน การจัดกิจกรรม	กองช่าง
4	ปรับปรุงศาลาเอนกประสงค์ หมู่ที่ 3 ตำบลบ้านลาด อำเภอบ้านลาด จังหวัดเพชรบุรี	เพื่อปรับปรุงและพัฒนา ศาลาเอนกประสงค์ของชุมชน ให้สะอาดสวยงามและพร้อม ใช้ในการจัดกิจกรรมต่าง ๆ	โดยทำการปรับปรุงศาลา กว้าง 6.00 ม. ยาว 9.00 ม. (ตามแบบแปลนเทศบาลตำบลบ้าน ลาดกำหนด)	400,000	-		-	จำนวนพื้นที่ที่ ปรับปรุง	ชุมชนมีศาลาเอนก ประสงค์พร้อมใช้ใน การจัดกิจกรรม	กองช่าง
5	จัดทำซุ้มป้ายคำขวัญพร้อมข้อมูลประชากรของ เทศบาลตำบลบ้านลาด หมู่ที่ 1 ตำบลบ้านลาด อำเภอบ้านลาด จังหวัดเพชรบุรี	เพื่อประชาสัมพันธ์ข้อมูล เกี่ยวกับเทศบาลตำบลบ้านลาด	จัดทำซุ้มป้ายคำขวัญพร้อมข้อมูล ประชากรของเทศบาลตำบลบ้านลาด (ตามแบบแปลนที่เทศบาลตำบล บ้านลาดกำหนด)		-	150,000	-	จำนวนพื้นที่ที่ พัฒนา	ประชาชนได้รู้จักคำขวัญ ของชุมชนและข้อมูล ประชากรของเทศบาล ตำบลบ้านลาด	กองช่าง

ที่	โครงการ	วัตถุประสงค์	เป้าหมาย (ผลผลิตของโครงการ)	งบประมาณและที่มา				ตัวชี้วัด (KPI)	ผลลัพธ์ ที่คาดว่าจะได้รับ	หน่วยงาน ที่ รับผิดชอบ
				ปี 2561 (บาท)	ปี 2562 (บาท)	ปี 2563 (บาท)	ปี 2564 (บาท)			
6	ปรับปรุงศาลาเอนกประสงค์ หมู่ที่ 3 ตำบลบ้านลาด	เพื่อปรับปรุงและพัฒนา	โดยทำการกั้นผนัง กว้าง 6.00 ม.		-	300,000	-	จำนวนพื้นที่ที่	ชุมชนมีศาลาเอนก	กองช่าง
	อำเภอบ้านลาด จังหวัดเพชรบุรี	ศาลาเอนกประสงค์ของชุมชน	ยาว 9.00 ม. (ตามแบบแปลนที่					ปรับปรุง	ประสงค์พร้อมใช้ใน	
		ให้สะอาดสวยงามและพร้อม	เทศบาลตำบลบ้านลาดกำหนด)						การจัดกิจกรรม	
		ใช้ในการจัดกิจกรรมต่าง ๆ								
7	ปรับปรุงซ่อมแซมศาลากลางหมู่บ้าน หมู่ที่ 8	เพื่อปรับปรุงและพัฒนา	โดยทำการซ่อมฝ้าเพดาน	-	-	60,000	-	จำนวนพื้นที่ที่	ชุมชนมีศาลาเอนก	กองช่าง
	ตำบลบ้านลาด อำเภอบ้านลาด จังหวัดเพชรบุรี	ศาลาเอนกประสงค์ของชุมชน	พร้อมหลังคาและผนัง					ปรับปรุง	ประสงค์พร้อมใช้ใน	
		ให้สะอาดสวยงามและพร้อม	(ตามแบบแปลนที่เทศบาลตำบล						การจัดกิจกรรม	
		ใช้ในการจัดกิจกรรมต่าง ๆ	บ้านลาดกำหนด)							
8	ปรับปรุงศาลาเอนกประสงค์ หมู่ที่ 3 ตำบลบ้านลาด	เพื่อปรับปรุงและพัฒนา	โดยทำการกั้นผนัง กว้าง 6.00 ม.	-	-	300,000	-	จำนวนพื้นที่ที่	ชุมชนมีศาลาเอนก	กองช่าง
	อำเภอบ้านลาด จังหวัดเพชรบุรี	ศาลาเอนกประสงค์ของชุมชน	ยาว 9.00 ม. (ตามแบบแปลนที่					ปรับปรุง	ประสงค์พร้อมใช้ใน	
		ให้สะอาดสวยงามและพร้อม	เทศบาลตำบลบ้านลาดกำหนด)						การจัดกิจกรรม	
		ใช้ในการจัดกิจกรรมต่าง ๆ								
9	ปรับปรุงซ่อมแซมศาลเจ้าประจำหมู่บ้าน หมู่ที่ 5	เพื่อปรับปรุงและพัฒนา	โดยทำการกั้นผนัง กว้าง 6.00 ม.	-	-	100,000	-	จำนวนพื้นที่ที่	ชุมชนมีศาลเจ้า	กองช่าง
	ตำบลบ้านลาด อำเภอบ้านลาด จังหวัดเพชรบุรี	เจ้าของชุมชนให้สะอาด	ยาว 9.00 ม. (ตามแบบแปลน					ปรับปรุง	ที่สะอาดพร้อมใช้จัด	
		สวยงาม	เทศบาลตำบลบ้านลาดกำหนด)						กิจกรรม	

6.6 แผนงานการพาณิชย์

ที่	โครงการ	วัตถุประสงค์	เป้าหมาย (ผลผลิตของโครงการ)	งบประมาณและที่มา				ตัวชี้วัด (KPI)	ผลลัพธ์ ที่คาดว่าจะได้รับ	หน่วยงาน ที่ รับผิดชอบ
				ปี 2561 (บาท)	ปี 2562 (บาท)	ปี 2563 (บาท)	ปี 2564 (บาท)			
1	ปรับปรุงอาคารการประปาฝ่ายผลิต	เพื่อให้เจ้าหน้าที่มีที่พักระหว่าง	โดยดำเนินการปรับปรุงอาคาร	100,000	100,000	100,000	100,000	จำนวนสถานที่	มีสถานที่ปฏิบัติงาน	กองประปา
	อำเภอบ้านลาด จังหวัดเพชรบุรี	การปฏิบัติงานและมีสถานที่	การประปาฝ่ายผลิต					ที่ปรับปรุง		
		เก็บสารส้ม	(ตามแบบแปลนที่เทศบาลตำบล							
			บ้านลาดกำหนด)							

รายละเอียดโครงการพัฒนา

แผนพัฒนาท้องถิ่นสี่ปี (พ.ศ. 2561 - 2564)

สำหรับ อุดหนุนองค์กรปกครองส่วนท้องถิ่น ส่วนราชการ รัฐวิสาหกิจ องค์กรประชาชน

เทศบาลตำบลบ้านลาด

ยุทธศาสตร์จังหวัดที่ 2 เมืองน่าอยู่และประชาชนมีคุณภาพชีวิตที่ดี

- ยุทธศาสตร์การพัฒนาของ อปท.ในเขตจังหวัดที่ 1 โครงสร้างพื้นฐาน

1. ยุทธศาสตร์การพัฒนาด้านโครงสร้างพื้นฐาน

1.2 แผนงานอุตสาหกรรมและการโยธา

ที่	โครงการ	วัตถุประสงค์	เป้าหมาย (ผลผลิตของโครงการ)	งบประมาณและที่มา				ตัวชี้วัด (KPI)	ผลลัพธ์ ที่คาดว่าจะได้รับ	หน่วยงาน ที่ รับผิดชอบ
				ปี 2561 (บาท)	ปี 2562 (บาท)	ปี 2563 (บาท)	ปี 2564 (บาท)			
1	เงินอุดหนุนการจัดทำผังเมืองรวมในพื้นที่เขต ตำบลบ้านลาด	เพื่อให้การจัดระเบียบการ วางผังเมืองของเทศบาลฯ มี ความเป็นระเบียบเรียบร้อย	พื้นที่ในเขตเทศบาลตำบลบ้านลาด อ.บ้านลาด จ.เพชรบุรี	30,000	30,000	30,000	30,000	ร้อยละครัวเรือน ในเขตเทศบาล	การวางผังเมืองของ เทศบาลมีความเป็น ระเบียบเรียบร้อย	กองช่าง

ยุทธศาสตร์จังหวัดที่ 2 เมืองน่าอยู่และประชาชนมีคุณภาพชีวิตที่ดี

- ยุทธศาสตร์การพัฒนาของ อปท.ในเขตจังหวัดที่ 2 การส่งเสริมคุณภาพชีวิต

2. ยุทธศาสตร์การพัฒนาด้านการศึกษา ศาสนา วัฒนธรรมและนันทนาการ

2.1 แผนงานการศึกษา

ที่	โครงการ	วัตถุประสงค์	เป้าหมาย (ผลผลิตของโครงการ)	งบประมาณและที่มา				ตัวชี้วัด (KPI)	ผลลัพธ์ ที่คาดว่าจะได้รับ	หน่วยงาน ที่ รับผิดชอบ
				ปี 2561 (บาท)	ปี 2562 (บาท)	ปี 2563 (บาท)	ปี 2564 (บาท)			
1	เงินอุดหนุนสำหรับสนับสนุนอาหารกลางวัน	เพื่อสนับสนุนอาหารกลางวัน ให้กับนักเรียนโรงเรียนวัดลาด	อุดหนุนให้กับ โรงเรียนวัดลาด ศรีธรรมาราม ตำบลบ้านลาด อำเภอบ้านลาด จังหวัดเพชรบุรี	700,000	700,000	700,000	700,000	จำนวนนักเรียนที่ ได้รับการอุดหนุน	เด็กในโรงเรียนมี สุขภาพร่างกายแข็งแรง	สำนักปลัด

รายละเอียดโครงการพัฒนา
 แผนพัฒนาท้องถิ่นสี่ปี (พ.ศ. 2561 - 2564)
 สำหรับ ประสานโครงการพัฒนาองค์การบริหารส่วนจังหวัด
 เทศบาลตำบลบ้านลาด จังหวัดเพชรบุรี

ยุทธศาสตร์จังหวัดที่ 2 เมื่อนำอยู่และประชาชนมีคุณภาพชีวิตที่ดี
 - ยุทธศาสตร์การพัฒนาของ อปท.ในเขตจังหวัดที่ 1 โครงสร้างพื้นฐาน
 1. ยุทธศาสตร์การพัฒนาด้านโครงสร้างพื้นฐาน

1.2 แผนงานอุตสาหกรรมและการโยธา

ที่	โครงการ	วัตถุประสงค์	เป้าหมาย (ผลผลิตของโครงการ)	งบประมาณและที่มา				ตัวชี้วัด (KPI)	ผลลัพธ์ ที่คาดว่าจะได้รับ	หน่วยงานที่ รับผิดชอบ
				ปี 2561 (บาท)	ปี 2562 (บาท)	ปี 2563 (บาท)	ปี 2564 (บาท)			
1	ก่อสร้างพังกันน้ำชนิดเรียงหินบริเวณหลังวัดใหม่ประเสริฐ หมู่ 7 ตำบลบ้านลาด อำเภอบ้านลาด จังหวัดเพชรบุรี	เพื่อป้องกันแก้ไขปัญหาน้ำท่วมในพื้นที่และเพื่อเป็นการป้องกันความเสียหายในทรัพย์สินของประชาชน	ก่อสร้างพังกันน้ำชนิดเรียงหิน ยาวแนว ความยาวสันเขื่อน 150 เมตร (ตามแบบแปลนที่เทศบาลฯ กำหนด)	5,250,000				ร้อยละครัวเรือนที่ได้รับผลกระทบจากภาวะน้ำท่วม	ประชาชนปลอดภัย จากภาวะน้ำท่วม , ปลอดภัยจากการสูญเสียทรัพย์สิน, ปลอดภัยจากโรคร้าย ที่มาจากภาวะน้ำท่วมขัง	กองช่าง
2	ก่อสร้างพังกันน้ำ คสล. บริเวณศาลาลุ่มหมู่ที่ 8 ตำบลบ้านลาด อำเภอบ้านลาด จังหวัดเพชรบุรี	เพื่อป้องกันแก้ไขปัญหาน้ำท่วมในพื้นที่และเพื่อเป็นการป้องกันความเสียหายในทรัพย์สินของประชาชน	ก่อสร้างพังกันน้ำแนวเขื่อน ยาว 70 ม. ตอกเสาเข็มยาว 15 ม. (ตามแบบแปลนเทศบาลตำบลบ้านลาดกำหนด)	7,000,000				ร้อยละครัวเรือนที่ได้รับผลกระทบจากภาวะน้ำท่วม	ประชาชนปลอดภัย ปลอดภัยจากการสูญเสียทรัพย์สิน, ปลอดภัยจากโรคร้าย ที่มาจากภาวะน้ำท่วมขัง	กองช่าง

ที่	โครงการ	วัตถุประสงค์	เป้าหมาย (ผลผลิตของโครงการ)	งบประมาณและที่มา				ตัวชี้วัด (KPI)	ผลลัพธ์ ที่คาดว่าจะได้รับ	หน่วยงาน ที่ รับผิดชอบ
				ปี 2561 (บาท)	ปี 2562 (บาท)	ปี 2563 (บาท)	ปี 2564 (บาท)			
3	ก่อสร้างเขื่อนป้องกันตลิ่งชนิดดอกเส้าเข็ม บริเวณริมแม่น้ำเพชรบุรี หมู่ที่ 4 ตำบลบ้านลาด	เพื่อป้องกันแก้ไขปัญหาน้ำท่วมในพื้นที่และเพื่อเป็นการ	ก่อสร้างเขื่อนป้องกันตลิ่งชนิดดอกเส้าเข็ม ความยาวสันเขื่อน	10,000,000				ร้อยละครัวเรือนที่ได้รับผลกระทบ	ประชาชนปลอดภัย	กองช่าง
	อำเภอบ้านลาด จังหวัดเพชรบุรี	ป้องกันความเสียหายในทรัพย์สินของประชาชน	ช่วงที่ 1 ยาว 56.00 เมตร					จากภาวะน้ำท่วม	ปลอดภัยจากการ	
			ช่วงที่ 2 ยาว 56.00 เมตร						สูญเสียทรัพย์สิน,	
			รวม 112.00 เมตร						ปลอดภัยจากโรคร้าย	
									ที่มาจากภาวะน้ำท่วมขัง	
4	ก่อสร้างเขื่อนป้องกันตลิ่งชนิดดอกเส้าเข็ม บริเวณริมแม่น้ำเพชรบุรี หมู่ที่ 7 ตำบลบ้านลาด	เพื่อป้องกันแก้ไขปัญหาน้ำท่วมในพื้นที่และเพื่อเป็นการป้องกัน	ก่อสร้างเขื่อนป้องกันตลิ่งชนิดดอกเส้าเข็ม ขนาด 0.30 เมตร x 0.50 เมตร	4,250,000				ร้อยละครัวเรือนที่ได้รับผลกระทบ	ประชาชนปลอดภัย	กองช่าง
	อำเภอบ้านลาด จังหวัดเพชรบุรี	ความเสียหายในทรัพย์สินของประชาชน	ความยาวสันเขื่อน 50.00 เมตร					จากภาวะน้ำท่วม	ปลอดภัยจากการ	
									สูญเสียทรัพย์สิน,	
									ปลอดภัยจากโรคร้าย	
									ที่มาจากภาวะน้ำท่วมขัง	
รวม	4 โครงการ			26,500,000						

รายละเอียดโครงการพัฒนา
แผนพัฒนาท้องถิ่นสี่ปี (พ.ศ. 2561 - 2564)
สำหรับ ประธานโครงการพัฒนาจังหวัด
เทศบาลตำบลบ้านลาด จังหวัดเพชรบุรี

ยุทธศาสตร์จังหวัดที่ 2 เมื่อนำอยู่และประชาชนมีคุณภาพชีวิตที่ดี
- ยุทธศาสตร์การพัฒนาของ อปท.ในเขตจังหวัดที่ 1 โครงสร้างพื้นฐาน

1. ยุทธศาสตร์การพัฒนาด้านโครงสร้างพื้นฐาน

1.2 แผนงานอุตสาหกรรมและการโยธา

ที่	โครงการ	วัตถุประสงค์	เป้าหมาย (ผลผลิตของโครงการ)	งบประมาณและที่มา				ตัวชี้วัด (KPI)	ผลลัพธ์ ที่คาดว่าจะได้รับ	หน่วยงานที่ รับผิดชอบ
				ปี 2561 (บาท)	ปี 2562 (บาท)	ปี 2563 (บาท)	ปี 2564 (บาท)			
1	ก่อสร้างผนังกันน้ำชนิดเรียงหินบริเวณสะพาน วัดเกาะแก้วสุทธาราม หมู่ 4 ตำบลบ้านลาด อำเภอบ้านลาด จังหวัดเพชรบุรี (เสนอโดยประชาคม ปี 2561)	เพื่อป้องกันแก้ไขปัญหาน้ำท่วม ในพื้นที่และเพื่อเป็นการป้องกัน	ก่อสร้างผนังกันน้ำชนิดเรียงหิน ขนาน ความยาวสันเขื่อน 500 เมตร (ตามแบบแปลนที่เทศบาลฯ กำหนด)	17,500,000				ร้อยละครัวเรือน ที่ใช้การคมนาคม	ประชาชนปลอดภัย จากภาวะน้ำท่วม , ปลอดภัยจากการ สูญเสียทรัพย์สิน, ปลอดภัยจากโรคร้าย ที่มาจากภาวะน้ำท่วมขัง	กองช่าง
2	ก่อสร้างเขื่อนป้องกันตลิ่งชนิดดอกเส้าเข็ม บริเวณริม แม่น้ำเพชรบุรี หมู่ที่ 3 ตำบลบ้านลาด อำเภอบ้านลาด จังหวัดเพชรบุรี	เพื่อป้องกันแก้ไขปัญหาน้ำท่วม ในพื้นที่และเพื่อเป็นการป้องกัน	ก่อสร้างเขื่อนป้องกันตลิ่งชนิดดอก เส้าเข็ม ขนาด 0.30 เมตร x 0.50 เมตร ความยาวสันเขื่อน 50.00 เมตร		4,250,000			ร้อยละครัวเรือน ที่ใช้การคมนาคม	ประชาชนปลอดภัย จากภาวะน้ำท่วม , ปลอดภัยจากการ สูญเสียทรัพย์สิน, ปลอดภัยจากโรคร้าย ที่มาจากภาวะน้ำท่วมขัง	กองช่าง

ที่	โครงการ	วัตถุประสงค์	เป้าหมาย (ผลผลิตของโครงการ)	งบประมาณและที่มา				ตัวชี้วัด (KPI)	ผลลัพธ์ ที่คาดว่าจะได้รับ	หน่วยงานที่ รับผิดชอบ
				ปี 2561 (บาท)	ปี 2562 (บาท)	ปี 2563 (บาท)	ปี 2564 (บาท)			
3	ก่อสร้างเขื่อนป้องกันตลิ่งริมแม่น้ำเพชรบุรี	เพื่อป้องกันแก้ไขปัญหาน้ำท่วม	ก่อสร้างเขื่อนป้องกันตลิ่ง	9,897,400	9,897,400			ร้อยละครัวเรือน	ประชาชนปลอดภัยจาก	กองช่าง
	หมู่ที่ 4 ตำบลบ้านลาด อำเภอบ้านลาด จ.เพชรบุรี	ในพื้นที่และเพื่อเป็นการป้องกัน	แบบใสร่างสิ้น ขนาดแนวเขื่อน					ที่ใช้การคมนาคม	ภาวน้ำท่วม , ปลอดภัย	
		ความเสียหายในทรัพย์สินของ	ยาว 104 ม. ดอกเส้าเข็ม คสล. 15 ม.						จากการสูญเสียทรัพย์สิน,	
		ประชาชน	(ตามแบบแปลนเทศบาลตำบล						ปลอดภัยจากโรคร้าย	
			บ้านลาดกำหนด)						ที่มาจากภาวน้ำท่วมขัง	
รวม	3 โครงการ			27,397,400	14,147,400					

ที่	แผนงาน	หมวด	ประเภท	วัตถุประสงค์	เป้าหมาย (ผลผลิตของโครงการ)	งบประมาณและที่มา				หน่วยงานที่ รับผิดชอบ
						ปี 2561 (บาท)	ปี 2562 (บาท)	ปี 2563 (บาท)	ปี 2564 (บาท)	
					โต๊ะหมู่บูชา จำนวน 1 ชุด	8,500				สำนักปลัด
			ครุภัณฑ์งานบ้านงานครัว	เพื่อมีเครื่องมือเครื่องใช้ เพียงพอต่อการปฏิบัติงาน	ตู้กดน้ำร้อน - น้ำเย็น จำนวน 1 ตู้	4,000				สำนักปลัด
	1.2 รักษาความสงบภายใน	ค่าครุภัณฑ์	ครุภัณฑ์ดับเพลิง	เพื่อมีเครื่องมือเครื่องใช้ เพียงพอต่อการปฏิบัติงาน	ครุภัณฑ์ดับเพลิง	20,000	20,000	20,000	20,000	สำนักปลัด
			ครุภัณฑ์อื่น	เพื่อมีเครื่องมือเครื่องใช้ เพียงพอต่อการปฏิบัติงาน	สัญญาณไฟกระพริบ โซล่าเซลล์	100,000				สำนักปลัด
	1.3 การศึกษา	ค่าครุภัณฑ์	ครุภัณฑ์งานบ้านงานครัว	เพื่อมีเครื่องมือเครื่องใช้ เพียงพอต่อการปฏิบัติงาน	ตู้เย็น ขนาด 5 ลิวกิกฟูต จำนวน 1 ตู้	6,500				สำนักปลัด (ศพด.)
2	กองคลัง									
	1.1 บริหารงานทั่วไป	ค่าครุภัณฑ์	ครุภัณฑ์คอมพิวเตอร์	เพื่อมีเครื่องมือเครื่องใช้ เพียงพอต่อการปฏิบัติงาน	เครื่องคอมพิวเตอร์ พร้อม อุปกรณ์ จำนวน 2 เครื่อง			20,000	20,000	กองคลัง
					เครื่องสำรองไฟฟ้า ขนาด 800 VA จำนวน 2 เครื่อง		3,100		3,100	กองคลัง
					เครื่องพิมพ์ชนิดเลเซอร์/ชนิด LED สี แบบ Network จำนวน 1 เครื่อง			12,000		กองคลัง
					เครื่องพิมพ์ชนิดเลเซอร์/ชนิด LED ขาวดำ (30 หน้า/นาที) จำนวน 2 เครื่อง		7,900	7,900		กองคลัง

ที่	แผนงาน	หมวด	ประเภท	วัตถุประสงค์	เป้าหมาย (ผลผลิตของโครงการ)	งบประมาณและที่มา				หน่วยงานที่ รับผิดชอบ
						ปี 2561 (บาท)	ปี 2562 (บาท)	ปี 2563 (บาท)	ปี 2564 (บาท)	
				ครูฝึกเจ้าหน้าที่สำนักงาน	โต๊ะทำงาน จำนวน 4 ตัว		10,000		10,000	กองคลัง
					เก้าอี้ทำงาน 5 ตัว		5,000	5,000	2,500	กองคลัง
				ครูฝึกเจ้าหน้าที่โฆษณาและเผยแพร่	กล้องถ่ายภาพดิจิทัล จำนวน 1 เครื่อง	9,000				กองคลัง
3	กองสาธารณสุข									
	1.1 สาธารณสุข	คำครูฝึก	ครูฝึกคอมพิวเตอร์	เพื่อมีเครื่องมือเครื่องใช้	เครื่องคอมพิวเตอร์โน้ตบุ๊ก สำหรับ		16,000			กองสาธารณสุข
				เพียงพอต่อการปฏิบัติงาน	งานสำนักงาน จำนวน 1 เครื่อง					
					เครื่องสำรองไฟฟ้า ขนาด		3,100		3,100	กองสาธารณสุข
					800 VA จำนวน 2 เครื่อง					
					เครื่องพิมพ์ชนิดเลเซอร์/ชนิด			12,000		กองสาธารณสุข
					LED สี แบบ Network จำนวน 1 เครื่อง					
					เครื่องพิมพ์ชนิดเลเซอร์ หรือชนิด LED		7,900			กองสาธารณสุข
					ขาวดำ ชนิด Network แบบที่ 1					
					(27 หน้า/นาที) จำนวน 1 เครื่อง					
				ครูฝึกเจ้าหน้าที่สำนักงาน	เพื่อมีเครื่องมือเครื่องใช้	โต๊ะทำงาน จำนวน 1 ตัว		5,000		กองสาธารณสุข
					เก้าอี้ทำงาน 2 ตัว	2,500		2,500		กองสาธารณสุข
	1.2 การเคหะและชุมชน	คำครูฝึก	ครูฝึกครูฝึกช่างยานพาหนะ	เพื่อมีเครื่องมือเครื่องใช้	รถบรรทุกขยะขนาด 6 ตัน 6 ล้อ ปริมาตร		2,400,000			กองสาธารณสุข
			และขนส่ง	เพียงพอต่อการปฏิบัติงาน	กระบอกลูกสูบ ไม่ต่ำกว่า 6,000 ซีซี					
					หรือกำลังเครื่องยนต์ สูงสุดไม่ต่ำกว่า					
					170 กิโลวัตต์ แบบอัดท้าย จำนวน 1 คัน					
					เรือท้องแบนไฟเบอร์กลาส ท้องแบน		120,000		120,000	กองสาธารณสุข
					หัวแหลม ยาว 5 เมตร กว้าง 1.4 เมตร					
					ลึก 0.4 เมตร ใช้กับเครื่องยนต์แบบ					
					เรือหางยาว 13 แรงม้า จำนวน 1 ลำ					
				ครูฝึกช่างบ้านงานครัว	ถังขยะแยกประเภทมีฝาปิด ความจุ		170,000		170,000	กองสาธารณสุข
					ทรงกลม และ ทรงเหลี่ยม 100-120 ลิตร					
					จำนวน 100 ใบ					
4	กองช่าง									
	1.1 อุตสาหกรรมและการโยธา	คำครูฝึก	ครูฝึกคอมพิวเตอร์	เพื่อมีเครื่องมือเครื่องใช้	เครื่องคอมพิวเตอร์ สำหรับงาน		22,000			กองช่าง
				เพียงพอต่อการปฏิบัติงาน	ประมวลผล แบบที่ 1 * (จอขนาด					
					ไม่น้อยกว่า 19 นิ้ว)					

ที่	แผนงาน	หมวด	ประเภท	วัตถุประสงค์	เป้าหมาย (ผลผลิตของโครงการ)	งบประมาณและที่มา				หน่วยงานที่ รับผิดชอบ
						ปี 2561 (บาท)	ปี 2562 (บาท)	ปี 2563 (บาท)	ปี 2564 (บาท)	
					เครื่องสำรองไฟฟ้า ขนาด 800 VA จำนวน 2 เครื่อง		3,100		3,100	กองช่าง
					เครื่องพิมพ์ชนิดเลเซอร์/ชนิด LED สี แบบ Network จำนวน 1 เครื่อง			12,000		กองช่าง
					เครื่องพิมพ์ชนิดเลเซอร์ หรือ ชนิด LED ขาวดำ ชนิด Network แบบที่ 1 (27 หน้า/นาที) จำนวน 1 เครื่อง		7,900			กองช่าง
			ครุภัณฑ์สำนักงาน	เพื่อมีเครื่องมือเครื่องใช้ เพียงพอต่อการปฏิบัติงาน	โต๊ะทำงาน จำนวน 2 ตัว		5,000		5,000	กองช่าง
					เก้าอี้ทำงาน 4 ตัว	2,500	2,500	2,500	2,500	กองช่าง
1.2	การเคหะและชุมชน	ค่าครุภัณฑ์	ครุภัณฑ์ครุภัณฑ์ยานพาหนะ และขนส่ง	เพื่อมีเครื่องมือเครื่องใช้ เพียงพอต่อการปฏิบัติงาน	รถบรรทุกเทท้ายติดครน พร้อม กระเช้าซ่อมไฟฟ้า จำนวน 1 คัน	2,650,000				กองช่าง
			ครุภัณฑ์งานบ้านงานครัว	เพื่อมีเครื่องมือเครื่องใช้ เพียงพอต่อการปฏิบัติงาน	เครื่องตัดหญ้าแบบสะพายป่า จำนวน 5 เครื่อง	19,000	9,500	9,500	9,500	กองช่าง
5	กองประปา									
	1.1 การพาณิชย์	ค่าครุภัณฑ์	ครุภัณฑ์คอมพิวเตอร์	เพื่อมีเครื่องมือเครื่องใช้ เพียงพอต่อการปฏิบัติงาน	เครื่องคอมพิวเตอร์ สำหรับงาน ประมวลผล แบบที่ 1 * (จอขนาด ไม่น้อยกว่า 19 นิ้ว) จำนวน 1 เครื่อง		22,000			กองประปา
					เครื่องสำรองไฟฟ้า ขนาด 800 VA จำนวน 2 เครื่อง		5,000		3,100	กองประปา
					เครื่องพิมพ์ชนิดเลเซอร์/ชนิด LED สี แบบ Network 1 เครื่อง			12,000		กองประปา
					เครื่องพิมพ์ Multifunction ชนิดเลเซอร์ หรือชนิด LED ขาวดำ จำนวน 1 เครื่อง		7,900			กองประปา

ที่	แผนงาน	หมวด	ประเภท	วัตถุประสงค์	เป้าหมาย (ผลผลิตของโครงการ)	งบประมาณและที่มา				หน่วยงานที่ รับผิดชอบ
						ปี 2561 (บาท)	ปี 2562 (บาท)	ปี 2563 (บาท)	ปี 2564 (บาท)	
			ครุภัณฑ์สำนักงาน	เพื่อมีเครื่องมือเครื่องใช้	โต๊ะทำงาน จำนวน 4 ตัว	5,500	16,500			กองประปา
				เพียงพอต่อการปฏิบัติงาน						
					เก้าอี้สำนักงาน จำนวน 4 ตัว		10,000			กองประปา
					โต๊ะคอมพิวเตอร์ จำนวน 1 ตัว		3,000			กองประปา
			ครุภัณฑ์ก่อสร้าง	เพื่อมีเครื่องมือเครื่องใช้	สว่านโรตารี 3 ระบบ	9,900				กองประปา
				เพียงพอต่อการปฏิบัติงาน	จำนวน 1 ตัว					

ส่วนที่ 5

การติดตามและประเมินผล

1. การติดตามและประเมินผลยุทธศาสตร์

ในการจัดทำแผนพัฒนาท้องถิ่นนั้น จะต้องมีการติดตามและประเมินผลแผนพัฒนา โดยจะต้องติดตามและประเมินยุทธศาสตร์ ตามระเบียบกระทรวงมหาดไทย ว่าด้วยการจัดทำแผนขององค์กรปกครองส่วนท้องถิ่น พ.ศ. 2548 หมวด 6 ข้อ 29 และระเบียบกระทรวงมหาดไทย ว่าด้วยการจัดทำแผนขององค์กรปกครองส่วนท้องถิ่น (ฉบับที่ 2) พ.ศ. 2559 ข้อ 13 2. ตามระเบียบกระทรวงมหาดไทย ว่าด้วยการจัดทำแผนขององค์กรปกครองส่วนท้องถิ่น (ฉบับที่ 2) พ.ศ. 2559 ข้อ 13 และในการประเมินแผนนั้นจะต้อง ดำเนินการประเมินคุณภาพของแผนยุทธศาสตร์การพัฒนาตามแนวทางการติดตามและประเมินผลยุทธศาสตร์เพื่อสอดคล้องแผนพัฒนาท้องถิ่นสี่ปีขององค์กรปกครองส่วนท้องถิ่น อ้างอิงตามหนังสือกระทรวงมหาดไทย ที่ มท 0810.2/ว 5797 ลงวันที่ 17 ตุลาคม 2559 เรื่อง แนวทางและหลักเกณฑ์การจัดทำและประสานแผนพัฒนาท้องถิ่นสี่ปี (พ.ศ. 2561 – 2564) ขององค์กรปกครองส่วนท้องถิ่น ตามระเบียบกระทรวงมหาดไทย ว่าด้วยการจัดทำแผนขององค์กรปกครองส่วนท้องถิ่น (ฉบับที่ 2) พ.ศ. 2559

2. การติดตามและประเมินผลโครงการ

ในการจัดทำแผนพัฒนาท้องถิ่นนั้น จะต้องมีการติดตามและประเมินผลแผนพัฒนา โดยจะต้องติดตามและประเมินยุทธศาสตร์ ตามระเบียบกระทรวงมหาดไทย ว่าด้วยการจัดทำแผนขององค์กรปกครองส่วนท้องถิ่น พ.ศ. 2548 หมวด 6 ข้อ 29 และระเบียบกระทรวงมหาดไทย ว่าด้วยการจัดทำแผนขององค์กรปกครองส่วนท้องถิ่น (ฉบับที่ 2) พ.ศ. 2559 ข้อ 13 2. ตามระเบียบกระทรวงมหาดไทย ว่าด้วยการจัดทำแผนขององค์กรปกครองส่วนท้องถิ่น (ฉบับที่ 2) พ.ศ. 2559 ข้อ 13 และในการประเมินแผนนั้นจะต้อง ดำเนินการประเมินคุณภาพของแผนยุทธศาสตร์การพัฒนาตามแนวทางการติดตามและประเมินผลยุทธศาสตร์เพื่อสอดคล้องแผนพัฒนาท้องถิ่นสี่ปีขององค์กรปกครองส่วนท้องถิ่น อ้างอิงตามหนังสือกระทรวงมหาดไทย ที่ มท 0810.2/ว 5797 ลงวันที่ 10 ตุลาคม 2559 เรื่อง แนวทางและหลักเกณฑ์การจัดทำและประสานแผนพัฒนาท้องถิ่นสี่ปี (พ.ศ. 2561 – 2564) ขององค์กรปกครองส่วนท้องถิ่น ตามระเบียบกระทรวงมหาดไทย ว่าด้วยการจัดทำแผนขององค์กรปกครองส่วนท้องถิ่น (ฉบับที่ 2) พ.ศ. 2559

3. สรุปผลการพัฒนาท้องถิ่นในภาพรวม

3.1 การวัดผลในเชิงปริมาณและเชิงคุณภาพ

(1) การวัดผลในเชิงปริมาณ

ตามที่เทศบาลได้ดำเนินการจัดทำแผนพัฒนาขึ้นมาเพื่อใช้เป็นเครื่องมือในการพัฒนาเทศบาลให้บรรลุเป้าหมายที่วางไว้ เกิดประสิทธิภาพประสิทธิผลสูงสุดในการแก้ไขปัญหาให้กับประชาชน ในการจัดทำแผนพัฒนานั้นจะต้องมีการติดตามและประเมินแผนพัฒนา ตามระเบียบกระทรวงมหาดไทย ว่าด้วยการจัดทำแผนขององค์กรปกครองส่วนท้องถิ่น พ.ศ. 2548 หมวด 6 ข้อ 29 และระเบียบกระทรวงมหาดไทย ว่าด้วยการจัดทำแผนขององค์กรปกครองส่วนท้องถิ่น (ฉบับที่ 2) พ.ศ. 2559 ข้อ 13

โดยคณะกรรมการติดตามและประเมินแผนพัฒนาเป็นผู้ดำเนินการติดตามและประเมินผลแผนพัฒนา ซึ่งคณะกรรมการจะต้องดำเนินการกำหนดแนวทาง วิธีการในการติดตามและประเมินผลแผนพัฒนา ดำเนินการติดตามและประเมินผลแผนพัฒนา รายงานผลและเสนอความเห็นซึ่งได้จากการติดตามและประเมินผลแผนพัฒนาต่อผู้บริหารท้องถิ่น เพื่อให้ผู้บริหารท้องถิ่น

เสนอต่อสภาท้องถิ่น และคณะกรรมการพัฒนาท้องถิ่น พร้อมทั้งประกาศผลการติดตามและประเมินผลแผนพัฒนาให้ประชาชนในท้องถิ่นทราบในที่เปิดเผยภายในสิบห้าวันนับแต่วันรายงานผลและเสนอความเห็นดังกล่าวและต้องปิดประกาศไว้เป็นระยะเวลาไม่น้อยกว่าสามสิบวัน โดยอย่างน้อยปีละสองครั้งภายในเดือนเมษายนและภายในเดือนตุลาคมของทุกปี

โดยเครื่องมือที่ใช้ในการติดตามและประเมินผลในเชิงปริมาณ มีดังนี้

แบบที่ 1 การกำกับการจัดทำแผนยุทธศาสตร์ขององค์กรปกครองส่วนท้องถิ่น

แบบที่ 2 แบบติดตามผลการดำเนินงานขององค์กรปกครองส่วนท้องถิ่น

แบบที่ 3/1 แบบประเมินผลการดำเนินงานตามแผนยุทธศาสตร์

แบบประเมินคุณภาพของแผนพัฒนา

(แจ้งตามหนังสือกระทรวงมหาดไทย ที่ มท 0810.2/ว 0703 ลงวันที่ 2 กุมภาพันธ์ 2558

เรื่อง แนวทางและหลักเกณฑ์การจัดทำและประสานแผนสามปีขององค์กรปกครองส่วนท้องถิ่น ข้อ 7 การวัดคุณภาพของแผนพัฒนาท้องถิ่น ตามนัยหนังสือกระทรวงมหาดไทย ค่วนที่สุด ที่ มท 0810.2/ว 4830 ลงวันที่ 22 พฤศจิกายน 2556 ให้แล้วเสร็จภายใน 15 วัน นับแต่วันประกาศใช้แผนพัฒนาท้องถิ่น)

การติดตามและประเมินผลด้วยระบบ e-plan (www.dla.go.th)

(2) การวัดผลในเชิงคุณภาพ

การจัดผลเชิงคุณภาพ เทศบาลใช้การสำรวจความพึงพอใจในการวัดผลเชิงคุณภาพโดยภาพรวม โดยได้มีการประเมินความพึงพอใจ ซึ่งการประเมินความพึงพอใจทำให้ทราบถึงผลเชิงคุณภาพในการดำเนินงานของเทศบาลในภาพรวม

โดยเครื่องมือที่ใช้ในการประเมินความพึงพอใจ มีดังนี้

แบบที่ 3/2 แบบประเมินความพึงพอใจต่อผลการดำเนินงานของเทศบาล

แบบที่ 3/3 แบบประเมินความพึงพอใจของประชาชนที่มีต่อการให้บริการ

4. ข้อเสนอแนะในการจัดทำแผนพัฒนาท้องถิ่นในอนาคต

4.1 ผลกระทบนำไปสู่อนาคต

1. เกิดการพัฒนาพัฒนาที่ล่าช้า เพราะการดำเนินงานต่างๆ ขององค์กรปกครองส่วนท้องถิ่นต้องผ่านกระบวนการหลายขั้นตอน สลับซับซ้อน
2. ประชาชนอาจเกิดความเบื่อหน่ายกับกระบวนการจัดทำแผนที่มีความยุ่งยากมากขึ้น
3. ปัญหาอาจไม่ได้รับการแก้ไขอย่างตรงจุดเพราะข้อจำกัดของระเบียบกฎหมายที่ทำให้ยากและบางเรื่องอาจทำไม่ได้

4.2 ข้อสังเกต ข้อเสนอแนะ ผลจากการพัฒนา

- 1) การจัดทำแผนพัฒนาท้องถิ่นสี่ปีควรพิจารณาใช้แผนยุทธศาสตร์การพัฒนามาเป็นกรอบในการจัดทำแผนพัฒนาท้องถิ่นสี่ปีและให้มีความสอดคล้องกัน
- 2) การจัดทำแผนพัฒนาท้องถิ่นสี่ปีควรพิจารณางบประมาณและคำนึงถึงสถานะการคลังในการพิจารณาโครงการ/กิจกรรม ที่จะบรรจุในแผนพัฒนาท้องถิ่นสี่ปี
- 3) ควรเร่งรัดให้มีการดำเนินโครงการ/กิจกรรม ที่ตั้งในเทศบัญญัติงบประมาณรายจ่ายให้สามารถดำเนินการได้ในปีงบประมาณนั้น
- 4) เทศบาลควรพิจารณาตั้งงบประมาณให้เพียงพอและเหมาะสมกับกับภารกิจแต่ละด้านที่จะต้องดำเนินการ ซึ่งจะช่วยลดปัญหาในการ โอนเพิ่ม โอนลด โอนตั้งจ่ายรายการใหม่